

Lalia

¹
(87)

Præparata varia

87



2 4.

Salcia varia, quae et rubili mpidua
ex thermis et
+ dulci

- No. 1. E gemmis albis. d. d. Juss. (11-8)
- No. 2. E gemmis alb. Hungaric. d. d. Kluz.
- No. 3. E gemmis Hungaric. luteum. d. d. K.
- No. 4. E gemmis gypseum vom Keltzberg bei Zell in
Cynol. d. d. Diepzig. Gussfeldt.
- No. 5. Minera Pl. Goplenicis. goryssum Olain
dem Kellberg bei Gollau, in Jangson,
Fochalzig genannt vid. Jankov. Chemia
p. 777.
- No. 6. Minera Pl. Hungarica rubra. d. d. Guss.
- No. 7. O salaticum ex cella humida. sub die pta
vid. de J. Gussfeldt. d. d. Gussfeldt.
- No. 8. Minera d. Hasspica, Dani dicta. Guss.
- No. 9. Repidum salinum in J. d. d. Gussfeldt
Gussfeldt bei Gussfeldt. p. d. d. Gussfeldt,
p. 1736. Gussfeldt. in l. v. i. m.
E est ex parte culinaria simile ex parte alaba-
strum. Solent fontanus dequis d. d.
Topos ex thermis in J. d. d. Gussfeldt. vid. J. tit. Guss.
des No. 9. 10. Gussfeldt. Maris in J.
des No. 7. ibid. vid. Gussfeldt. in J. d. d. Gussfeldt.
- No. 10. Repidum ex evap. d. d. Schlegel. thermis
Salinis alab. d. d. Gussfeldt. ad J. Gussfeldt. a. sol.
d. d. n. m. in J. d. d. Gussfeldt. p. 1736. 13 Gussfeldt. vid. Gussfeldt. in J. d. d. Gussfeldt.
- No. 11. Salicitis ex cella in J. d. d. Gussfeldt. 1736. Gussfeldt.
Gussfeldt. in J. d. d. Gussfeldt. p. 1736. Gussfeldt. in J. d. d. Gussfeldt.
cella sub die est pta. d. d. Gussfeldt. p. 1736. Gussfeldt. in J. d. d. Gussfeldt.
d. d. Gussfeldt. vid. Gussfeldt. in J. d. d. Gussfeldt.
Schulle mychograph. p. 88. ubi dicitur d. d. Gussfeldt.
quod est d. d. Gussfeldt. in J. d. d. Gussfeldt. p. 1736. Gussfeldt. in J. d. d. Gussfeldt.

2
de Ombry. Tr. ^{C. III. 43} At illi Leucopetroso una nesi
forma externa = firmi excavati simile est aspectu
conveniens, non = prurii non pridet, et nil est
aliud nisi calyx soluta & ple. forte leviter imbuta.
Licet satis nihil probat, et sapor & Δ.
vid. Annot. mea de th. schlegelb.

No. 12. Lepidum ab evaporatione del. Hainb. l. od.
od. li. Abent = Schlegelb. parat 1736. = loco.
7br. vid. Annotab. de th. Schlegelb.

No. 13. Aphronotum collectum in domo Pomeroy
gominata aqua dulci water & Schlegelb.
& abfiliat, non id = Gaud. gaud. ff. v. od.
p. 10. & 3. Gaud. cat. l. i. f. = v. in t. v. l.
g. h. i. s. v. g. m. t. d. d. v. l. t. v. l. x. a. n.
Mel. Nigunt. v. C. M. = th. schlegelb. 1736. 7br.
vid. annot. de th. schlegelb.

No. 14. Oxyuris fetterii. ab A. schlegelb. de
taxo. parat 1736. Jul. vid.
Annotab. mea de th. schlegelb.

No. 15. O. themarum carolinensis in Bohemia. qd
ipse paravit = loco Dy. Mel. Schlegelb. Gaud.
Lufay. Ex v. th. Medica, O. i. a. l. i. n. i. h. u. j. u. s.
3/3. Pridet prurii injectum. O. venia
antiquorum vid. schlegelb. de O. v. s. p. et
ant. C. III. p. 43. Schulte v. g. t. g. r. J. e. m. p.
p. 88. vid. Annotab. mea de th. Carolinis.
Mist. Dy. Mel. 1736. 7br. vid. N. g. l. e. r.
Lep. de ex th. Carolinis vid. sub tit. Lepid. n.
49. 50. 51.

No. 16. *Sel amarum* nativum ex *Puterj fo-*
linar. metallic. Schumannifug - *Hungaria*
 collectis ad panctes, nescio.

Dono D. Richter, pharmacop. *Lori* habet *Drj*
Guaf., pharmacop. *Lipzenf.* que nunc de.
 nunt 1736. Vid. *Doct. M. Jansig* 1721. *sept.* p. 311.

vid. Del. Gregor. Gubay. Hungariae p. lial. de tel. fide. andas. nile. mery. n.
Von Balth. p. 12. 7. 1. 1. 1.
Nur. p. 12. 1. 1. 1. 1.
 = 1/2

vid. Edwardus Grouse *Misphosphib.* de $\frac{1}{2}$ a *Ol.*
lib. Hofmann *Bill de fente & fide. p. 12. 1. 1.*
 § 16.

No. 17. *Cl. nativum* ab *Styly* vrom *folij* *Lindl.*
Dono Naffenig *Griep* $\frac{1}{2}$ *fuchl.*

vid. Letz.
 no. 63.

Dono deulit *Medig th.* *ord. nary* *Naffenig* -
Diefensi *Drj D. Redberg.* 1736. *sept.*
vid. de hon. pluri D. Wolfart - *f. p. 12. 1. 1.*
huy v. bide $\frac{1}{2}$ *fuchl.* *Co. M.* 1716-8.

No. 18. *Frab. coorporatione* *frutis Wildenurgis*
in Licipate Wildenurgis *refolun.*

Mipt O Miltz *brim Medig.* 1737. *Mayo.*
Drj *Dr 4.* *fapz* *evapor.* *A.* *unz* *flunt* *f.*
deliquit - *chate* *f.* *O* *Koloz* *f.* *feh* *de* *10*
canop. fite - *glafon* *in* *flunt* *vrom* *Mipt* *f.*
puthain *f.* *gblunig* *2* *am* *6.*

No. 19. *O genw rubrum* vrom *Donstollgen* *in* *Salzhil-*
g. *Dr. d. D.* *Dieplun.* *de* *donant.* *In.* *Hefer* *de*

No. 20. *O genw gen* v. *volf* *de* *10* *hi* *de*
Del. ed. *flor. d. f.*

No. 21. *O genw* *in* *flunt* *vrom* *Drj* *of* *lin* *del*
vrom *Del. ed.* *flor. d. f.*

No. 22. *O genw album* *abor* *in* *in* *flunt* *vrom*
edd. *abz* *d. f.*

No. 23. *O genw albu pellucid* *vrom* *of* *volf*
flor. *Del. ed.* *flor. d. f.*

- 4
 No 24. Sal fixum Embrafus alcalinum & evaporat.
 donec desit 1737. Junio Dr. Regentin
 Hofapothek von demselben Dr. fixat.
- No. 25. Seltze brünne fehr ein wilder, auch
 etwa 3/4 wild. maas Halding v.
 Nitrit 1738. Junio Dr. Nütz.
- No. 26. Sal thernae Aquifragum
 Atalut 1738 Jul. Dr. de L'espérance.
- No. 27. Ole Hungarico cyrio simile
 vorsemeton. fll. Dr. Dring 1738 Kb.
- No. 28. Ol. Nazari wgl, it. blätling
 von bey demselben von demselben.

No. 1. O fusile Ltae, paratum ex methodo D. D.

Doutelier, & fusi.
ex Massa ex hor sale cum Marte & siphonem
fusorium sup carbonem liquata.

No. 2. Partic. ex & vivo. 1729. Jan. & 14.

No. 3. f. immogeto R. ant. O. f. d. v. d.
T. XV. Mell. p. 247. 1729. Febr.

No. 4. Cypalli 7i 7i f. 1737. Mejo parat. = 2 f. g. l.

No. 5. Offu-zyt. 1737. f. u. b.

No. 6. f. D. Speth wiffed. ananer contra feb. acut.
et petech. Die 1. vel 2. alle 3a & p. 13. p.

in the 2. b. g. g. t. h. b. l. i. g. t. e. l. p. r. i. p.
h. m. i. t. f. g. l. e. l. a. n. d. l. e. i. f. f. e. i. n. d. e. v. l. a. n. d. e. t. y.
i. t. a. l. l. e. a. n. d. i. f. i. t. u. r. g. d. i. p. r. o. p. r. i. e. t. a. b. n. l. o. t. t. u. r. p.
s. o. f. f. o. l. l. t. o. r. u. t. o. b. l. i. t. u. r. v. m. a. n. e. e. f. f. e. l. e. x. v. d. r. o.
d. i. p. t. o. m. a. n. e. e. l. o. f. f. u. r. f. o. t. u. r. u. r. g. e. t. t. y. p. o.
f. h. d. i. t. u. n. d. e. d. i. n. f. d. d. i. u. r. b. i. u. r. f. f. a. l. l. e.
p. 3. d. 4. l. f. o. y. u. t. e. l. o. l. e. p. t. e. m. p. e. d. e. f. f. e.
v. d. i. a. n. d. i. f. i. t. u. r. p. f. o. t. u. r. u. r. g. e. t. t. y. p. o. f. e. l. a. b. n. d. e. f. f. e.
u. i. f. f. i. n. d. e. a. n. d. e. r. s. p. t. u. r. u. r. g. e. t. t. y. p. o.

Elaboratio D. Speth uiffed. ananer contra feb. acut.
& petech. die 1. vel 2. alle 3a & p. 13. p.
in the 2. b. g. g. t. h. b. l. i. g. t. e. l. p. r. i. p.
h. m. i. t. f. g. l. e. l. a. n. d. l. e. i. f. f. e. i. n. d. e. v. l. a. n. d. e. t. y.
i. t. a. l. l. e. a. n. d. i. f. i. t. u. r. g. d. i. p. r. o. p. r. i. e. t. a. b. n. l. o. t. t. u. r. p.
s. o. f. f. o. l. l. t. o. r. u. t. o. b. l. i. t. u. r. v. m. a. n. e. e. f. f. e. l. e. x. v. d. r. o.
d. i. p. t. o. m. a. n. e. e. l. o. f. f. u. r. f. o. t. u. r. u. r. g. e. t. t. y. p. o.
f. h. d. i. t. u. n. d. e. d. i. n. f. d. d. i. u. r. b. i. u. r. f. f. a. l. l. e.
p. 3. d. 4. l. f. o. y. u. t. e. l. o. l. e. p. t. e. m. p. e. d. e. f. f. e.
v. d. i. a. n. d. i. f. i. t. u. r. p. f. o. t. u. r. u. r. g. e. t. t. y. p. o. f. e. l. a. b. n. d. e. f. f. e.
u. i. f. f. i. n. d. e. a. n. d. e. r. s. p. t. u. r. u. r. g. e. t. t. y. p. o.

forte ex mense fit 5 O. elaborata, et post
laborem exactis deaus O. dicit, ut supra salu
et. forte in mense parat. et vivit est, alie
attracti. de humiditate.

No. 7. Confessor Hering glal. Vid. Kunkel Ar vi-
tania-p. 291. H

4

9

Hain

(167)



Universitätsbibliothek Johann Christian Senckenberg
Frankfurt am Main



vid. a tribul. petrotacton

Reine (81-16)

1. Camelo d. w. ...
Blut ...

- No. 1. für woffen ...
- No. 2. Lapis Boronienfis, qui calinaty et ...
- No. 3. Lapis affektus. Boriflayß. ...
- No. 4. Zuaner Kalkstein zum wiffen ...
- No. 5. Affektus Hungaria. (Lithurgum zu ...)
- ~~No. 6. ...~~
- No. 6. Glauz Maria von Mißbach ...
- No. 7. Glauz Maria von ...
- No. 8. Lapis Aëtites ad ...
- No. 9. für ...
- No. 10. Or. ordinaire ...
- No. 11. Mumen plumosum.
- No. 12. Zoriffe Diamant ...
- No. 13. feine ...



- 2 No. 14. Sapphirus.
 No. 15. Lapis nephriticus.
 No. 16. Lapis Amethystus vid. num. 23.
 No. 17. Topasius.
 No. 18. Lapis Lazuli. vid. n. 99.
 No. 19. Lapis Hyacinthus. ^{Hypocritus vid. off. com. de gee}
 No. 20. Lapis Rubinus ^{Hypocritus vid. = wollest. Hoff. nat. Hoff.}
 No. 21. ^{Rubin. sp. all. p. 100. in} ^{mit D. Min. d. Bergwerksk.} ^{1736. m. d. 2. 1736.} ^{1736. m. d. 2. 1736.} ^{1736. m. d. 2. 1736.}
 No. 22. Lapis fiffilis Helveticus. ^{1736. m. d. 2. 1736.}
 No. 23. Lapis Amethystus. ^{1736. m. d. 2. 1736.}
 No. 24. Quartzites ex Vinetis Castellani. ^{1736. m. d. 2. 1736.}
 No. 25. Quartzites Helveticus d. d. Rhegovia ^{1736. m. d. 2. 1736.}
 No. 26. Pisolithus ^{1735. m. d. 2. 1736.}
 No. 27. Coryophylli Lepidici. ^{1736. m. d. 2. 1736.}
 No. 28. ^{1736. m. d. 2. 1736.}
 No. 29. Entrochus spirit. pentagonus ex aquis Wren-
 teburgicis. ^{1736. m. d. 2. 1736.}
 No. 30. ^{1736. m. d. 2. 1736.}
 No. 31. Lapis figuratus Helveticus d. d. Com. Graephe Rhein-
 provia Regis Schaaw ^{1736. m. d. 2. 1736.}
 No. 32. Idem. ab eodem auct. ^{1736. m. d. 2. 1736.}

No. 23. Bohemites Helveticus. oben Jeseu.

No. 34. für mich Trübsinn dem Jeseu selbst ist
an fließt für v. w. w. w. w. w. w. w. w. w.

No. 35. Foyprustein, so nennt zu Laubau im Kol-
messen davon Resorium wenn sie haud

No. 45. werden als eine Artzney in ihr gehandelt
tut. Ist eine artige steinernne concreti-
on, so unerschöpflich nach jedem Regen
am Tag liegend gefunden wird, sehr
wenn auch in der Nähe von steinern findet d.
D. König Laubau m. ft. 1736.

No. 36. Strainstein auf dem Spertwald, welcher
glasdurch gelblich wird.
des ist ein arsenhaltig antimon - versetzt.
1736.

No. 37. Atrament - stein "Material. 1736.
vom G. d. B.

No. 38. Finster oder Trübsinn auf dem Hellen
zu Molberg in dem Mühlbierg bei Mol-
numpfer, oder in dem Molbaurer Bezirk
von der Post d., von dem Man den b.,
von der Finster c.
des ist 1736. Das. arsenhaltig antimon.

No. 39. Lapis Judaicus.

No. 40. Vorporum Lapis nativus so in der von v. d. l.
wo Jeseu für von dem alten gebornen antimon
Jeseu d. v. d. l. es ist selbst eine gütliche
art, so eine die d. l. d. l. d. l. d. l. d. l. d. l.
v. d. l. d. l. d. l. d. l. d. l. d. l. d. l. d. l.
wird. Es ist ein selbst eine gütliche
art, so eine die d. l. d. l. d. l. d. l. d. l. d. l.
ist nicht. In L. D. Roth bayerischen
zu Bamberg. In dem zu Bamberg - Mühl-
a Capt. d. k. w. d. d. d. d. d. d. d. d. d. d.



- No. 49. *fi* *non* *reliqua* *aut* *in* *Caroli* *beder* *&* *ang* *reg*, *vis* *5*
harts *fulle* *sal* *&* *fructu* *reser* *lunig* *fact*, *in* *ter* *ren* *st* *reg* 10
 So *uber* *indert* *wo* *lefen* *lang* *er* *st* *hat* *fl.* *M.* *Togh* *f* *fr* *ter*
bede *nicht* *Mist* *Da* *Naber* *fecht* *Galakt* *1736* - *qui* *in*
 1752. *br* *tr* *ful* *th.* *Caroli* *ni* *collegit.* *vid.* *colleg.* *mer* *do* *Boyle*
1752. *br* *tr* *ful* *th.* *Caroli* *ni* *collegit.* *vid.* *colleg.* *mer* *do* *Boyle*
 No. 50. *Lipolithes* *ex* *th.* *Caroli* *ni* - *guernit* *per* *ter* *ind*
bede *&* *tr* *off.* *7d.* *cod.* *vid.* *felid.* *th* *on*
bede *&* *tr* *off.* *7d.* *cod.* *vid.* *felid.* *th* *on*
 No. 51. *Craementum* *inter* *th.* *Caroli* *ni*, *mit* *1*
praesent *glanc* *er* *in* *th.* *Caroli* *ni*, *v.* *vid.* *in* *tr* *off.*
des *st.* *temp* *st* *tr* *off.* *in* *tr* *off.* *in* *tr* *off.*
at *gl* *tr* *v.* *vid.* *pol* *tr* *off.* *7d.* *cod.* *vid.* *felid.*
 No. 52. *felid* *er* *in* *tr* *off.* *th.* *Caroli* *ni* - *7d.* *cod.* *Togh* *f* *fr* *ter*
 No. 53. *th.* *Caroli* *ni* *er* *in* *tr* *off.* *7d.* *cod.* *Togh* *f* *fr* *ter*
vid. *n.* *41.* *men* *de* *th.* *Caroli* *ni* *er* *in* *tr* *off.*
 No. 54. *Defin* *er* *mit* *an* *st* *tr* *off.* *in* *tr* *off.* *in* *tr* *off.*
fr *m* *tr* *off.* *in* *tr* *off.* *in* *tr* *off.* *in* *tr* *off.*
er *in* *tr* *off.* *in* *tr* *off.* *in* *tr* *off.* *in* *tr* *off.*
er *in* *tr* *off.* *in* *tr* *off.* *in* *tr* *off.* *in* *tr* *off.*
 No. 55. *Crystallus montana* *Darbyshire.* *7d.* *cod.* *Togh* *f* *fr* *ter*
1739. *mit* *th.* *Caroli* *ni* *er* *in* *tr* *off.*
 No. 56. *Crystallus montana*, *Angle* *Rock* - *stone* *in* *1*
th. *Caroli* *ni* *er* *in* *tr* *off.* *in* *tr* *off.* *in* *tr* *off.*
 No. 57. *Laes albescens* *Zum* *erst* *in* *tr* *off.* *in* *tr* *off.*
in *tr* *off.* *in* *tr* *off.* *in* *tr* *off.* *in* *tr* *off.*
 No. 58. *Lapis fundamentalis* *von* *Pilat* *er* *in* *tr* *off.*
7d. *cod.* *Togh* *f* *fr* *ter* *1736.* *vid.* *felid.* *th* *on*
 No. 59. *Opescola* *in* *tr* *off.* *7d.* *cod.* *Togh* *f* *fr* *ter*



und etc fortw. Sind alle dieser dem Mineralien von 7
 zugehörig - samst ibid. 1737 octobr. 11.

69. für die von Rhein, den 1737. octobr. In Göttingen
 gegen 1/2 auf 3 bay, wo die viel petrefacta in 2
 Proben v. f. sind.

70. Jaspis von Wildung - weidlich. In Albstadt bei
 An 2 okt 1737. oct.

in Mori vobis ex Jaspide, Alabastro et
 L. p. (p. 1737) Agate praeclara, sicut et in 3 g. 1738.

71. Membran, Agat, gleich, für den Refor.

72. für die von Rhein von Ruffelberg v. Wildung 1737
 collecti 1737. oct. - loc.

73. Crystallus montana.

74. für Rhein von dem f. 1737. Sept.
 in sub. 1737. = 3 Jaspis v. f. 1737. Sept.

75. Meconites oder Meconium von
 Göttingen. ca 20 Kistenpl. Collection 22 Decem.
 1738. Mart.

76. Ragonstein von Ruffelberg bei Braunshausen. In cod. ibid.
 oolithus.

77. Stalactit auf einem Gewölbe oder Salze
 Mittel 1738. Maj. In Gastmann von
 Braunshausen.

78. für die von Rhein, den 1738. April 2. Anthoni Meconites, petrae off. florish
 vob. n. crystallus vel petrae in p. 1738. mit 3 g. 1738. 1738. 1738.
 46. In 3 g. 1738. in 2 v. 1738. v. 1738. 1738. 1738.
 Forti of Göttingen in relictis.
 In Göttingen.

(X) Et off. Labet Tili Jaspis wie f. von Rhein, den 1738. April 2. Anthoni Meconites, petrae off. florish
 grün, wie 3 g. 1738. in 2 v. 1738. v. 1738. 1738. 1738.
 Göttingen, April 2. Anthoni Meconites, petrae off. florish.

879. Meconites oder Kameuphan von Dreytz
Lust = D. M. A. - Meist etc. bekannt D. A. von
1738, April
80. sehr feiner Dufstein aus dem Bunt Gersborn
bei Gumburg von 5 Loth, aus dem alten
Bergwerk Gumburg Gersborn.
d. d. 1738. Jul. 12. Bergsch. Kern von Freyberg.
81. weißer Marmor von Gumburg von 5 Loth,
der überall bricht.
J. d. ev.
82. feines Opal von Fibersand aus dem Meißner
Gebirge; d. ev. der König - Bergsch. v. G. v. G.
V. d. Bergsch. ist eine gute Garniture haben. Mo
Gersborn ist, da es vollkommen fests, sonst nicht.
d. d. 12. Bergsch. Kern von Freyberg, 3 von 5
Kornell. meist 3 1/2 Loth. v. d. Bergsch. 1738. Jul.
83. ein Chalcedon aus Meißner.
d. d. D. Bergsch. v. G. v. G. 1736. gei. angeh.
als Material p. d. d. d. d. d. v. d. Bergsch. v. G. v. G.
84. Karstbohl von Freyberg vom Grundstück. d. d.
Bergsch. Kern. von Freyberg 1738. Jul.
85. ein Chalcedon vom felder v. Gersborn. Meist d.
J. d. 1736. registriert mit 3 Loth no. 13.
86. ein Chalcedon weißlich auf 3 Loth bei Gersborn auf
gelb 1735.
87. Malachit oder Kupferstein von Vid. q. no. 165.
vid. F. M. v. Gersborn von 10 Loth de Malachite. p. 81.
88. Lapis nephelicus de qua. Nibelij Leop. Heidelb. f. d. J.
differtat. habit. nostrae. p. vid. vid. d. d. no. 155
at 45 - der registriert in Heidelberg. Herborn p
d. d. d. d. p. G. v. G. v. G. 1738 Jul.
89. Letzen Gersborn auf 3 Loth bei Gersborn. d. d. d. d. d. d.
in einem d. d. d. Bergsch. Kern von Freyberg 1738 Jul.

103. Crystall auf 2 Bog. ferts von Solin, altalt eo Leibniz, d. d. id. cod. Grewar 1738. 96r.
104. Lapis = lapide = ~~in~~ rupa Moeni collecta prope fl. d. d. id. cod.
105. Steinsteig auf 3 Stücken bei Geyersdorf altalt Wellfer. d. d. id. cod.
106. Lapis luteus, 7 medis curule 1/2 Frankfurt d. d. id. cod.
107. Lapis alius von Frankfurt d. d. id. cod.
108. Cornu, p. J. auf in rupa. Loci in certis d. d. id. cod.
109. Steinsteig von Frankfurt.

13 / 11

3
3
2

126

14 e
Hoylage 3 Num. 21. Leipziger

Hypothek über Mainz

und 2 Mörbige von Niederleipziger,
in der Lage von Coblenz: 1. Mörbige
stück.

In der Lage von 3 Oberleipziger
mit Vorrecht, Mr. Decanant,
für 1 Meinfür 3 Stück
In 3 Stücken von 3 Oberleipziger
als Ganzes, unter der
Lage von 3 Stücken:

1. Stück Wertes für 1000 et
11000 vierzig Wörtern
2. Stück Wert = 1000 et 1000
3. Stück Wert = 1000 et 1000
4. Stück Wert = 1000 et 1000
5. Stück Wert = 1000 et 1000

2

8

Wylege d. Cap. no. 80. Mißgeschick

Refert 1738 Jul. von G. H. v. L., daß er in
binn - fünf in den Jahren in den letzten Jahren
retificirte Mißgeschick habe. Ingleich habe
er auf et wdt = 5 binn, in den folgenden Jahren
habe den Mißgeschick von 1738 bis 1740, in den
Jahren den vordern, seit 1740 aber westlich
erfragt, so die Linn binn den auf
platz in AC v. Jul. 5 alle Neupreis folgt.



18 / 13

76

113

Tetrapoda

(160)



10. Lebersteine Mißeln, so aus dem Mollschl. Gipsstein
in Hilt. nach Haffner aus dem Mollschl. Gipsstein
herausgelassen. Wird auf dem Stein
genommen, und ist sehr salzig. Mitt. d. d. Mitt.
1736.

~~11. Glossestein von Mißeln bei Castel, una cum
Lapillis quibusdam immeris in profundis jacent.~~

12. ein paar Mißelsteine Mißeln, so bei
Grabung der Fundamente zu finden waren.
Mitt. d. d. Mitt. 1736.

13. ein Stein so aus dem Mollschl. Gipsstein
genommen ist von Mainz, aber in G. fürwahr
nicht. In Vorhau - Grabung unter 3 Kirchen
Gipsstein zu finden. H. 36 und 1/2 Zoll hoch, 1 1/2
Zoll breit. Mitt. d. d. Mitt. 1736.

14. Coxa petrificata Helvetica. von D. Wegelin
auch Thaurer; denart Comis reger Louyse Thaurer
1735.

~~15. Echinites Helvetica. oben defor. Echinus medullaris.~~

~~16. Stein aus Salz so aus dem Mollschl. Gipsstein
herausgelassen ist von Mainz, aber in G. fürwahr
nicht. In Vorhau - Grabung unter 3 Kirchen
Gipsstein zu finden. H. 36 und 1/2 Zoll hoch, 1 1/2
Zoll breit. Mitt. d. d. Mitt. 1736.~~

~~17. Stein aus Salz so aus dem Mollschl. Gipsstein
herausgelassen ist von Mainz, aber in G. fürwahr
nicht. In Vorhau - Grabung unter 3 Kirchen
Gipsstein zu finden. H. 36 und 1/2 Zoll hoch, 1 1/2
Zoll breit. Mitt. d. d. Mitt. 1736.~~

18. ein Stein von der Art der Lössen von Mainz
herausgelassen. Wird auf dem Stein
genommen, und ist sehr salzig. Mitt. d. d. Mitt. 1736.
E. L. Obenaus, Doctor Art. text. medic. h. g. w.

173

3
Vana nugas de fago haec - ea viz ore def. obfuffo
in mont. velut felbeckson Capello iuciffit alyqui
vique paut, off. fagit - lapidem abire, atque capell
expugnari; mot vev lebifacta fagit et capell
omnehem foloque inquam fuffo fuffo fuffo fuffo.

Ceterum notum est fontem in fava mutam ligna off.
Estaque Nidemburg in hort. Dni Kellerei pharmac.
poci tyras, qui fulgure facti abire - lapis seu nigri,
lydis similes, densiff. m. aptum incidendi, figillat, cuj
et fuffillo domi filii Kellerei, thopopolu fuffiliffi.
possidet patris D. d. Kb. Trubey pharmacopoe.
opudit D. d. fuffiliffi D. d. fuffiliffi, ligna abire; et
fuffi et m. m. petrifacti, ylb. v. boni a fuffi,
p. d. b. d. v. fuffiliffi fuffiliffi fuffiliffi fuffiliffi
et manibus fagi m. m. optima d. fuffi oculis que
nat. Au omni fuffi vev uny fuffi Mulum vev vev
fuffiliffi fuffi p. d. fuffiliffi vev vev.

113

Ex hac fulgure in petet ff. quid ceruicij lapis fit,
nec effe lapid. ex densiff. fuffiliffi lignata vel fava, vel
ligna - lapidem videtur, momento ex quo a carbo de
luffi et.

19. fuffiliffi ligna hujus portand. D. d. D. d. fuffiliffi.
fuffiliffi fuffiliffi fuffiliffi fuffiliffi fuffiliffi
fuffiliffi fuffiliffi fuffiliffi fuffiliffi fuffiliffi
d. d. D. fuffiliffi fuffiliffi.

20. fuffiliffi fuffiliffi fuffiliffi fuffiliffi fuffiliffi
1776. d. vid. fuffiliffi fuffiliffi fuffiliffi

21. Lignum in mineris feni mutat. vev. f. n. 15. Alia
ramen in mineris feni mutat. fuffiliffi ligna
habuit D. d. fuffiliffi fuffiliffi fuffiliffi fuffiliffi
etij fuffiliffi fuffiliffi fuffiliffi fuffiliffi fuffiliffi
fuffiliffi fuffiliffi fuffiliffi fuffiliffi fuffiliffi.



22. Lignum petrificatum vel potius calce topiacea
 vna de fontibus in Gera observat.
 vna schulte mycograph. p. 100.
23. Cochlear petrificatum vna schulte. Mss. D. Mus. 1736.
24. Quercina fossilia Waisensteinia J. Cod. - vna Cassel.
25. Petrificata Septasiana varia Mss. 1736. J.
 H. Annon. Vapula. vna. n. 41.
26. Petrificata varia vna Zofing. J. Cod.
- ~~27. fragmenta Cornu Ammonis vna Zofing. J. Cod.~~
28. Pectinatus vna St. Gall. J. Cod.
29. Turbatus vna St. Gall. J. Cod.
30. f. petrificatum mit eisenschthonen Rind
 vna Neuchatel. J. Cod.
- ~~31. f. a. d. fragmenta Cornu Ammonis vna
 Zofing. J. Cod.~~
32. ~~Pectinatus~~ Pectinatus vna St. Gall. J. Cod.
- ~~33. Belemnites vna Zofing. J. Cod.~~
- ~~34. Mantelst. vna d. fragmenta auf dem Canton
 Nysaff. J. Cod. vna Halcyoniam oder
 vna Cratoides.~~
35. Chemites f. Masturley maximus vna St.
 Gallen. J. Cod.
36. Chemites minor, oben Infus. J. Cod.
37. Chemites major vna St. Gallen. J. Cod.
- ~~38. f. Cornu Ammonis auf dem Canton Nysaff.~~
39. Nentes seu corbiles valvata petrificata vna
 St. Gallen. J. Cod.

- 53. Ombrica von Kießberg im Hefelz. J. 1737.
- 54. Gryphita von Strattolow im Hefelz. J. 1737.
- 55. Coecha anomia rostrata von Kießberg im Hefelz. J. 1737.
- 56. Musculita variosa von Kießberg im Hefelz. J. 1737.
- 57. Musculita von Kießberg im Hefelz. J. 1737.
- 58. Pectinides von Kießberg im Hefelz. J. 1737.
- ~~59. Tubulus Vermiculatus von Kießberg im Hefelz. J. 1737.~~

60. Ein großer Stein beim Düngertrog von ob-27 petrefactis;
 vid. de Helvetia auf dem Hefelz. Misp. Jd. 1737. Jul.
 In demselben (cf.) mit pectinatus, gryphitatus, coecha anomia, chemo.
 61. Misp. auf dem Bergward bei Kießberg im Hefelz.
 Misp. 1737. Sept. & Weiland April - 1737. in Misp.

62. Infonites von Castell. d. d. Misp. J. 1737. octobr.
 63. ~~Entomites fragmenta~~ von Götting, in selbst aller Steine
 in alt. Steinbüchse ganz voll von sind, gleich
 unvordig. vid. Kopsch & L. H. G. L. L. L.
 von Stein von Stella marina petra.
 collegi 1737. octobri Göttingen.

64. Cetrifacta Göttingensis varia. Jhem. Tumbrotubus.

65. Comia Amoy Göttingensis. Jhem.

66. Spritzenstein mit 5 fiff-figur. vid. de
 Diep-off 5 bay fowelle. Multebat à Comite Wernze.
 vid. d. d. Diepung 1737. Febr. ist von Jantz.

die fiff-figur ist petrefactis von 3 Rind in der
 anstalt der quert fiff-figur: ist auch sehr
 ov. die fiff-figur ist ex vasa geo silicis
 vca mixta, qui = fiff-figur in 5 corruent
 ist pur in vitriof-veu videt. ex destincti vna
 mit metalli ist facti. Puritatis d. d. gibellu
 videt.

(80) ^{in clavis coarctatus} sic agitur, sed glosa. ad 173.
 (81) sic fuit in 1738. in 1738. in 1738. in 1738.
 Miniflorus d. d. 1738. in 1738. in 1738. in 1738.
 1738. in 1738. in 1738. in 1738.

81. Rotas Miniflorus von Dinghy - Beschreibung d. d. 1738.
 nicht April 1738. d. d. 1738.

82. Über die Rotas von Dinghy - Beschreibung d. d. 1738.
 zu Dinghy auf 3. d. d. 1738. in 1738. in 1738.
 zu Dinghy auf 3. d. d. 1738. in 1738. in 1738.
 Dinghy auf 3. d. d. 1738. in 1738. in 1738.

83. Rotas Miniflorus von Dinghy - Beschreibung d. d. 1738.
 in 1738. in 1738. in 1738. in 1738.
 in 1738. in 1738. in 1738. in 1738.
 in 1738. in 1738. in 1738. in 1738.

Ex clavis rotas
 in 1738. in 1738. in 1738. in 1738.
 in 1738. in 1738. in 1738. in 1738.
 in 1738. in 1738. in 1738. in 1738.
 in 1738. in 1738. in 1738. in 1738.
 in 1738. in 1738. in 1738. in 1738.

(9) ut in microscop. apparet, in 1738. in 1738. in 1738. in 1738.
 et coarctatus in 1738. et colorati ut in 1738. d. d. 1738.
 in 1738. in 1738. in 1738. in 1738.

No. 84. *Offibry*, *subform* und *Leuchter* fcty, ²⁴ p. 9.
o. *Graff* St. *Müßl* D. *Milch* *agst* *Gefell*
von *Münster* 1737. *Sept.*

No. 85. *Liquor fossile Weissenstein* bey *C. Vol*
Janary et *Liquor fossile* G. *Wunnenstein*, *off*
Synt *abz*, *allst* *müßl* *petri* *St.* *St. Lillanthu*
Donert D. *Müßl* *Wolbing* 1737. *octobr.*

No. 86. *Terra calcarea*, *quae* *Var* *putei* *off* *3* *xy.* *gela*
concretis *ad* *vitri* *quod* *leposita*, *egua* *pro-*
tera *publ* *logia* *alem* *tetrica* *spirante* 1729 *Jan.*

No. 87. *Spiduum* *ab* *evaporatione* *fantis* *Wilt* *Paagen*
ad *acari* *ad* *3* *partibus* *cons.* *Müßl* *D. Müßl*
1737. *Maio.*

No. 88. *Fand* *trif* *von* *Graf* *St.* *im* *St.* *St.* *Müßl* *D.*
Kupfer *St.* *ad* *D.* *1737.* *Sept.* *lingt* *im* *St.*

No. 89. *Casina* *formacum* *von* *Graf* *St.* *id.* *cons.*

No. 90. *Stadlin* *von* *St.* *St.* *St.* *St.* *St.* *St.*
1737. *St.*, *mit* *ad* *donert*

No. 91. *Stadlin* *von* *St.* *St.* *St.* *St.* *St.*
Kupfer *St.* *St.* *St.*

No. 92. *Stadlin* *von* *St.* *St.* *St.* *St.* *St.*
St. *St.* *St.* *St.* *St.* *St.* *St.*
1737. *St.* *St.* *St.* *St.* *St.* *St.* *St.*

No. 93. *Quis* *Nir* = *indio* *St.* *St.* *St.* *St.* *St.*
de *St.* *n.* *48.*

No. 94. *Quis* *Nir* *St.* *St.* *St.* *St.* *St.*
= *centu* *St.* *St.* *St.* *St.* *St.* *St.*
Cap. *St.* *St.* *St.* *St.* *St.* *St.*

St. *St.* *St.* *St.* *St.* *St.* *St.*
St. *St.* *St.* *St.* *St.* *St.* *St.*
St. *St.* *St.* *St.* *St.* *St.* *St.*
St. *St.* *St.* *St.* *St.* *St.* *St.*

10 No. 94. vid. g. no. 108. In Maxima von
aldering; it. quatz v. Stinbring
gibze abend, 1738; si geht von
anderer gänge ungenügend, is
zwei. d. anweisung auf C.

No. 95. Tra et qua Centia Meator Hlenfir
- hork pro in 8 part. hessensuiff 4 die
Hrea, quomodo pefum, manus voluit
lexid. phlof. vel Oct D facem, vano
facultu d. d. Jan. lov. 1738 Jul.

No. 96. Nambager wiff. In die fache fache in hess
pider, die fache in die fache wiff.
1738 Jul.

No. 97. Hef. mittig auf Hefenby. 1738 Jul. fache in die fache
1738 Jul. fache in die fache

+ No. 98. Mensest. für die B.
1736 d. d. die fache in die fache in der Keller
Mentelip, ex Mifara redig. 1738

+ No. 99. quozte die fache. d. d. die fache in die fache in
Hefenby. 1738 Jul. fache in die fache Kern
1738 Jul.

+ No. 100. Lynley hemisphaeris und misf.
d. d. die fache in die fache in die Keller
Mentelip redig. ex Mifara.

No. 101. flattige Hefenby. | vid. 24 23:1
1738 Jul. fache in die fache Kern
1738 Jul.

No. 102. Hefenby. 1738 Jul. fache in die fache Kern
1738 Jul.

+ No. 103. Hefenby. ito nomen idem. d. d. die fache in die Keller
1736.

No. 104. *Yucca farfocilioides* in *quercu*. 15 M
dumetis Hoen 1736. *Yucca farfocilioides* Kern
in *fructu* 1738 Jul.

No. 105. *fructu* *Lithospermum* gen. - art. d.l. *fructu* 1736.
ita idem *renouveau* Kern.

No. 106. *fructu* *fructu* in *3* *fructu* *fructu*
genus *fructu*. d.l. *fructu* 1738.

No. 107. *fructu* *fructu* *fructu* *fructu* *fructu* *fructu*
~~fructu~~ *fructu* *fructu* *fructu* *fructu*

No. 108. *fructu* *fructu* *fructu* *fructu* *fructu* *fructu*
in *fructu* *fructu* *fructu* *fructu*

No. 109. *fructu* *fructu* *fructu* *fructu* *fructu* *fructu*
atque *fructu* *fructu* *fructu* *fructu* *fructu* *fructu*
in *fructu* *fructu* *fructu* *fructu* *fructu* *fructu*

No. 110. *fructu* *fructu* *fructu* *fructu* *fructu* *fructu*
in *fructu* *fructu* *fructu* *fructu* *fructu* *fructu*
in *fructu* *fructu* *fructu* *fructu* *fructu* *fructu*
in *fructu* *fructu* *fructu* *fructu* *fructu* *fructu*

No. 111. *fructu* *fructu* *fructu* *fructu* *fructu* *fructu*
in *fructu* *fructu* *fructu* *fructu* *fructu* *fructu*

vid. *fructu* *fructu* *fructu* *fructu* *fructu* *fructu*
1747. Jul. *fructu* *fructu* *fructu* *fructu* *fructu* *fructu*
in *fructu* *fructu* *fructu* *fructu* *fructu* *fructu*
atque *fructu* *fructu* *fructu* *fructu* *fructu* *fructu*
atque *fructu* *fructu* *fructu* *fructu* *fructu* *fructu*
in *fructu* *fructu* *fructu* *fructu* *fructu* *fructu*

No. 112. *fructu* *fructu* *fructu* *fructu* *fructu* *fructu*
1771. in *fructu* *fructu* *fructu* *fructu* *fructu* *fructu*
in *fructu* *fructu* *fructu* *fructu* *fructu* *fructu*
atque *fructu* *fructu* *fructu* *fructu* *fructu* *fructu*

12

[Faint, illegible handwriting in cursive script, likely a list or ledger with several columns and rows of text.]

Nöylage 3 petentent. No. 7.

Donnerstag v. Heukel offensten 1739. April
 ntalich pofen, da er d Mißfel wellwinnig, von sand
 wimm zu litz, garnt v. auf 3 of gelyt, dem
 of gelyt, in ein gelytelter wimm sand
 gelyt, der nach die Mißfel auf 3 of
 gelyt d calort lebendig wurd. so vnter d
 hand vnter d tod gemaßt tot, ley in litz
 ley in d Mißfel dinn. so sand vnter
 d hand d litzing. Cords vnter d infanten
 offe st. d kofpitan. so stuf feller in
 sand = 5 punkte außgerade litz, in
 petra dinn v. coornes d sandvnter litz
 fuf pectia d fuf, vnter st 3 offensten
 an 3 bey fuf d d fuf fuf in gemaßt
 fuf.

d. D. 29 Aug 1711.

79

Rezept zu einem, In dem
Süßholz, weißer
Nougat, v. d. werte
auf fleisch, zucker,
molasses, in d. d.,
blond, item gold
verfärbt, es bedient
uns allein in d. d.
abgerieben, d. d. d. d.
4 Stucke, d. d. d.
d. d. d. d. d. d. d.
d. d. d. d. d. d. d.

d. D. 19 Sept 1711

Rezept zu einem, so
weiß, v. d. d. d.
gold, d. d. d. d. d.
d. d. d. d. d. d. d.
d. d. d. d. d. d. d.

Rezept zu einem, so
weiß, d. d. d. d. d.
d. d. d. d. d. d. d.
d. d. d. d. d. d. d.

Item ein so brühe, so
weiß, d. d. d. d. d.
d. d. d. d. d. d. d.
d. d. d. d. d. d. d.
d. d. d. d. d. d. d.

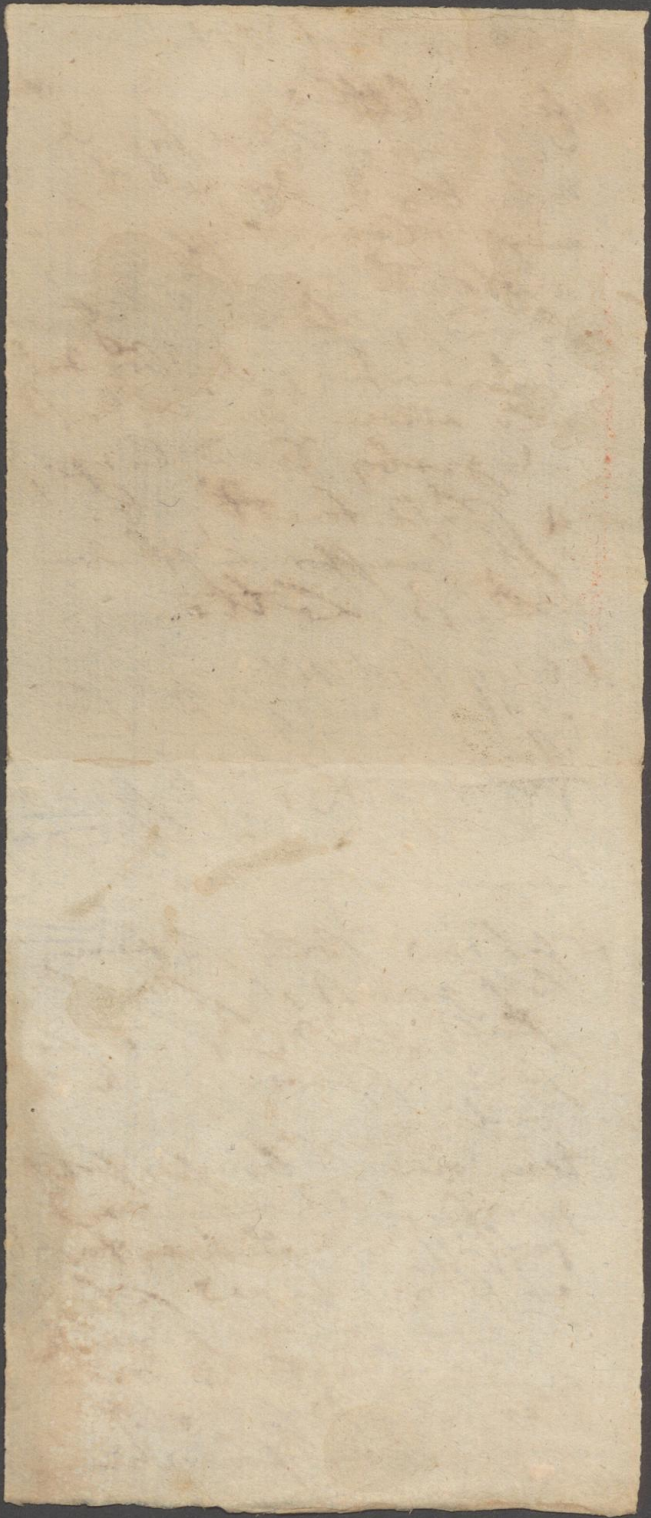

1750 u. 1751. anst. d. 30

ung. 1750 u. 1751. anst. d.

1750 u. 1751. anst. d.

und gebend partikul.

einzel. Gold. 1751.

Do Herkel

mit 1000 1750

in allm. Gold. 1751.

1750

in 1751. Gold.

1750 1751.

1750 1751.

1750 1751.

Do Herkel

1750 1751.

1750 1751.

1750 1751.

[Faint, illegible handwritten text, likely bleed-through from the reverse side of the page.]

den 4 29 Jul 1781. 31

Ich habe die letzte Seite
in die 2. Linie gebracht.
die, alle in diesen
Zeichen 2. Zeilen
wie alle schon vorher
1. Zeilen 2. Zeilen
v. mir für den
Seite 3. Zeilen
denn 1/2, 1/2, 1/2
gibt 2. Zeilen
für 1/2, 1/2, 1/2, 1/2
denn 1/2, 1/2, 1/2, 1/2
Cantor 1/2, 1/2, 1/2, 1/2
lag in den 2. Zeilen, wo
die neue Zeilen für
1. Zeilen 1/2, 1/2, 1/2, 1/2
für 1/2, 1/2, 1/2, 1/2
genommen wird.
für 1/2, 1/2, 1/2, 1/2,
wie in dem
1/2, 1/2, 1/2, 1/2
in diesen Zeilen
wird, was ich
denke nicht
1/2, 1/2, 1/2, 1/2
patrisch.

Seignior et nuntius agat
cum v. p. p. f. d.

Seignior in p. p. p.
f. d. p. p. p. ut
videt. q. p. p. p.
cum v. p. p. p.

Seignior p. p. p. v. v. v.
f. d. p. p. p. p. p. p. p.
Seignior. p. p. p. p. p. p.
v. p. p. p. p. p. p.

Seignior p. p. p. p. p. p. p.
p. p. p. p. p. p. p. p. p.
p. p. p. p. p. p. p. p. p.
p. p. p. p. p. p. p. p. p.
p. p. p. p. p. p. p. p. p.
p. p. p. p. p. p. p. p. p.
p. p. p. p. p. p. p. p. p.
p. p. p. p. p. p. p. p. p.
p. p. p. p. p. p. p. p. p.

(+) p. p. p. p. p. p. p. p. p.
p. p. p. p. p. p. p. p. p.
p. p. p. p. p. p. p. p. p.
p. p. p. p. p. p. p. p. p.
p. p. p. p. p. p. p. p. p.
p. p. p. p. p. p. p. p. p.

(+) Mutatio v. p. p. p. p. p. p.
p. p. p. p. p. p. p. p. p.
p. p. p. p. p. p. p. p. p.
p. p. p. p. p. p. p. p. p.

d. 9. 3 Jun 1768. 52

Bejagt y Theater anatomis
berghoff, v. di Mannen
elst piler dan d guler, so
vint d. d. d. d. d. d.
fint d. d. d. d. d. d.
vint d. d. d. d. d. d.
fint d. d. d. d. d. d.

Vorne ...

Gum us glie d. d. d. d.
vint d. d. d. d. d. d.
vint d. d. d. d. d. d.
vint d. d. d. d. d. d.
vint d. d. d. d. d. d.
vint d. d. d. d. d. d.
vint d. d. d. d. d. d.
vint d. d. d. d. d. d.
vint d. d. d. d. d. d.

der d. d. d. d. d. d.
vint d. d. d. d. d. d.
vint d. d. d. d. d. d.
vint d. d. d. d. d. d.
vint d. d. d. d. d. d.
vint d. d. d. d. d. d.
vint d. d. d. d. d. d.
vint d. d. d. d. d. d.
vint d. d. d. d. d. d.
vint d. d. d. d. d. d.
vint d. d. d. d. d. d.
vint d. d. d. d. d. d.

Vertrag zu bis an die
Vertrag über die
Jahreszahl 1768 für die
an die als f. - die
wobei die L. in die
p. p. Agenten, wie
Tabelle in v. allen
gezeigt wird.

Rezept 96. 1768
Chirurgus, 1768
Nelle, 1768
Kopf, 1768
an die, 1768
wobei die L. in die
p. p. Agenten, wie
Tabelle in v. allen
gezeigt wird.

Notlage ed. petrus. no. 79.

vidi ubi offenburg collectas et pecunias in
galle maius patuit. petrus
quod  wie 3 ordi ein collecta, uoy
3 wisse unffolfulo Iren. ut huius apparet
offe petrus.

1738 ~~78~~ 78. *Vergleiche ad petrifacit. n. 97.*
intelligit Officium Melancholicum & per se circa 15 Fuss
in eis 3 Nerven h. Mensch. — 15 Fuss
petrificat. flossen auf Kopf wie Uncomen flosseln
falsch. In menschl. Z. flosseln, welche in
Kopf Lust = 3 Mast. = gelb, 3 bis zu = in der 2
Kopf = nicht sein. Lins = 3 J. = 23 ff. in
Kopf flosseln. In 12 Duesch = 23 ff. flosseln
denn. Kesseln brühten in für ein die große Ca.
nixon 23, peets in ungesch. 3 si ab
intra affact.

*Actu Visceribusque Libent. ff. de capite
Elephantis prope Gotham = Saxonica
offo et petrificato.*

*2/2. Dr. Kifer Physic. Trausfuerung C. D.
den Kopf, auf denten maxillares allen
= auf flosseln.*

[Faint, illegible handwriting on aged paper]

*Ne
m
i*

dt 8 April 1752 39

Vidi Lope nudi nris
Subidose auf dem
für 1750. 1751. Gt Meyns
Hauy lorge der 3. 5. 7. 9.
für jafin lang wafin
mit Götze, yone it.
für lome, wie für
in apatone für 2.
ap. n. hoc lorge vens
Agaten lorge
patentione in du-
ratu. Jtivil für 3
für of dnt & ucy 3
pat. tu v. v. v. v.
wief ucy lorge
Jtivil abn 2. 3.
yest. tu für 3. 4. 5. 6. 7. 8. 9. 10.
lorge lorge Agat.

17
Frustum magnum Fe illius fossile proa Karstätt
prope Stugard alias dictu ~~unicorne~~ fossile
mibi apportatu ex loco natu a Sr: Pastore Bonabel
ibide loci V. S. Minister, ~~Refer~~ hoc figura exteri
palatu, cu dentibus intersecatis, Intere habet
cortice, interne vero e materia aliqua pulchra
sive cretacea l. patius Fe t. bolj species
Datum 1702 Mense Januarij

Ep deos inveni Elegentis
habet p. H. v. H. K. H. L.

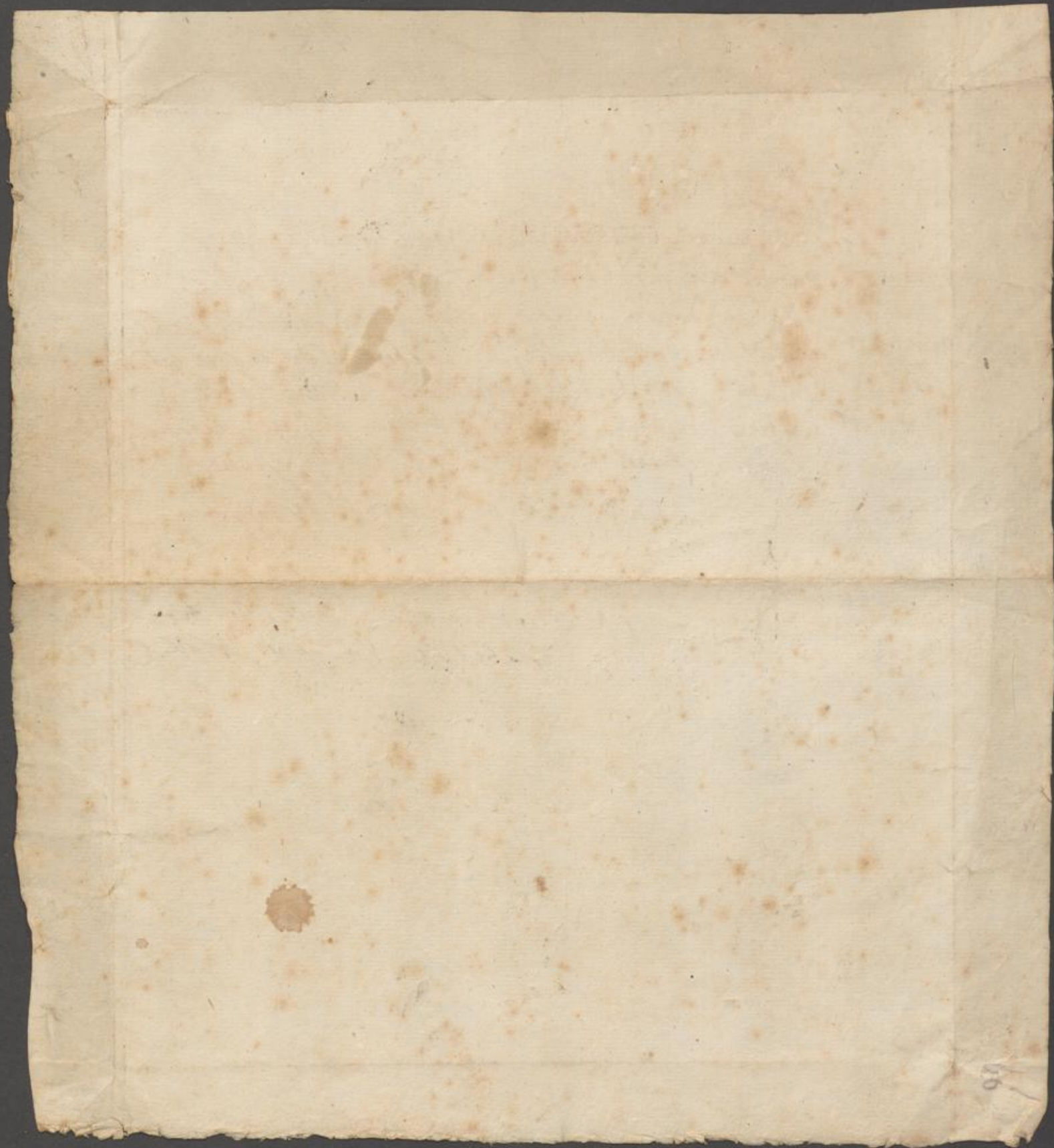

1738. Junio. Opus de Kory Materialis gressu. Deinde molens
an hirsutis, mit & rudi.

H. Lex dea. Icciv. nam sui. Hic ubi 3. a. d. a.
Hic uti - Defour, ^{ex infirmitate} uti. ut ega. mit. Hic
Hic in gressu. Defour. Hic uti. ut ega. mit. Hic
Hic in gressu. Defour. Hic uti. ut ega. mit. Hic

De Avor
malus
et r.

Hic in gressu. Defour. Hic uti. ut ega. mit. Hic
Hic in gressu. Defour. Hic uti. ut ega. mit. Hic
Hic in gressu. Defour. Hic uti. ut ega. mit. Hic

Hic in gressu. Defour. Hic uti. ut ega. mit. Hic
Hic in gressu. Defour. Hic uti. ut ega. mit. Hic
Hic in gressu. Defour. Hic uti. ut ega. mit. Hic

Hic in gressu. Defour. Hic uti. ut ega. mit. Hic
Hic in gressu. Defour. Hic uti. ut ega. mit. Hic
Hic in gressu. Defour. Hic uti. ut ega. mit. Hic

1738 Jul.

00. Jul. Hic in gressu. Defour. Hic uti. ut ega. mit. Hic
Hic in gressu. Defour. Hic uti. ut ega. mit. Hic
Hic in gressu. Defour. Hic uti. ut ega. mit. Hic
Hic in gressu. Defour. Hic uti. ut ega. mit. Hic
Hic in gressu. Defour. Hic uti. ut ega. mit. Hic

1738. Ebr.

Hic in gressu. Defour. Hic uti. ut ega. mit. Hic
Hic in gressu. Defour. Hic uti. ut ega. mit. Hic
Hic in gressu. Defour. Hic uti. ut ega. mit. Hic

De Lexid. ex avor. cupula. rudi. Hic uti. ut ega. mit. Hic
Hic in gressu. Defour. Hic uti. ut ega. mit. Hic
Hic in gressu. Defour. Hic uti. ut ega. mit. Hic

1778 Mejo.

Mr felling Materialt ist in selbtf Kradhigle
 exformet als ein o Kugl $\frac{1}{2}$ Zoll v. d. d. d. d.
 fere, radii ex Centro d. Kugle
 exeunt, breim ein fuch, d. d. d. d.
 in diameter.

A. rings legidem porcinum Ceylanis, in d. d. d.
 $\frac{1}{2}$ glindlag $\frac{1}{2}$ Zoll d. d. d. d. d. d. d. d.
 einwundig wie fpeam oder f. d. d. d.
 vor auf braun, d. d. d. d.

Red. Duro. Felli. Referat Amant.
 G. d. d. d. d. d. d. d. d. d. d. d. d. d. d. d. d. d. d.
 nemo f. d. d. d. d. d. d. d. d. d. d. d. d. d. d. d. d. d. d.
 d. d. d. d. d. d. d. d. d. d. d. d. d. d. d. d. d. d. d.
 feilt und in d. d. d. d. d. d. d. d. d. d. d. d. d. d. d. d. d. d.
 in f. d. d. d. d. d. d. d. d. d. d. d. d. d. d. d. d. d. d.
 stoch compull, d. d. d. d. d. d. d. d. d. d. d. d. d. d. d. d. d. d.
 siable ex g. d. d. d. d. d. d. d. d. d. d. d. d. d. d. d. d. d. d.
 in f. d. d. d. d. d. d. d. d. d. d. d. d. d. d. d. d. d. d.
 auf d. d. d. d. d. d. d. d. d. d. d. d. d. d. d. d. d. d.

Monat Brand d. d. d. d. d. d. d. d. d. d. d. d. d. d. d. d. d. d.
 vult, und fecta off animalcula, repectat
 fides ubi fere d. d. d. d. d. d. d. d. d. d. d. d. d. d. d. d. d. d.
 d.
 in f. d. d. d. d. d. d. d. d. d. d. d. d. d. d. d. d. d. d.

vidi et m. d. d. d. d. d. d. d. d. d. d. d. d. d. d. d. d. d. d.
 tuge accurat und den p. d. d. d. d. d. d. d. d. d. d. d. d. d. d. d. d. d. d.
 medicis d. d. d. d. d. d. d. d. d. d. d. d. d. d. d. d. d. d.
 auf d. d. d. d. d. d. d. d. d. d. d. d. d. d. d. d. d. d.



A *Longitudo*
B *Latitudo*

Dens Elephantinus.
ponder: lib. VI. cum
Agri Mo:

molaris major fossilis,
dimidia,
quintini.

ex Museo Kiseriano.

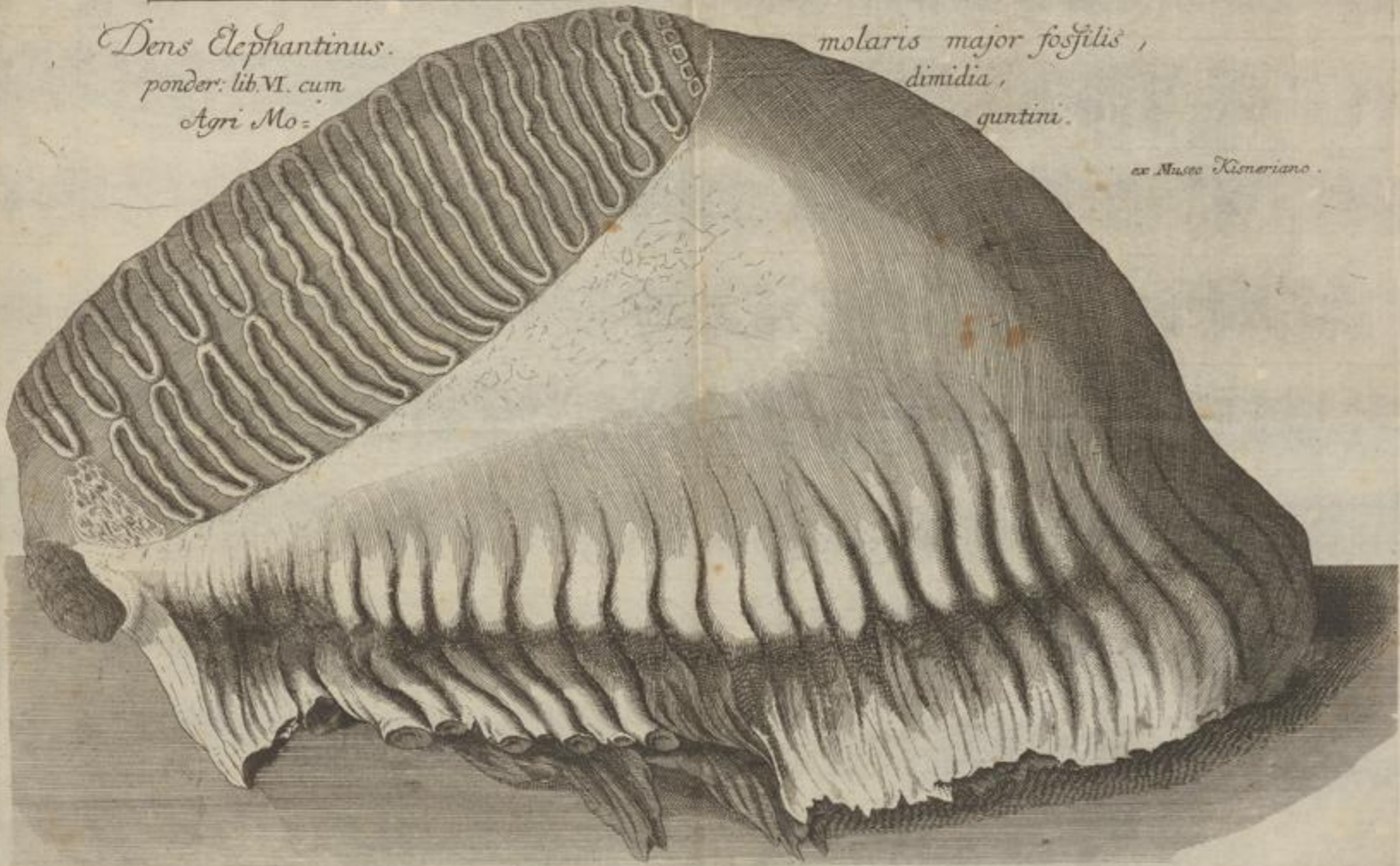

...
...
...
...

...
...
...



65

B

16

Auslobet

16. Februar

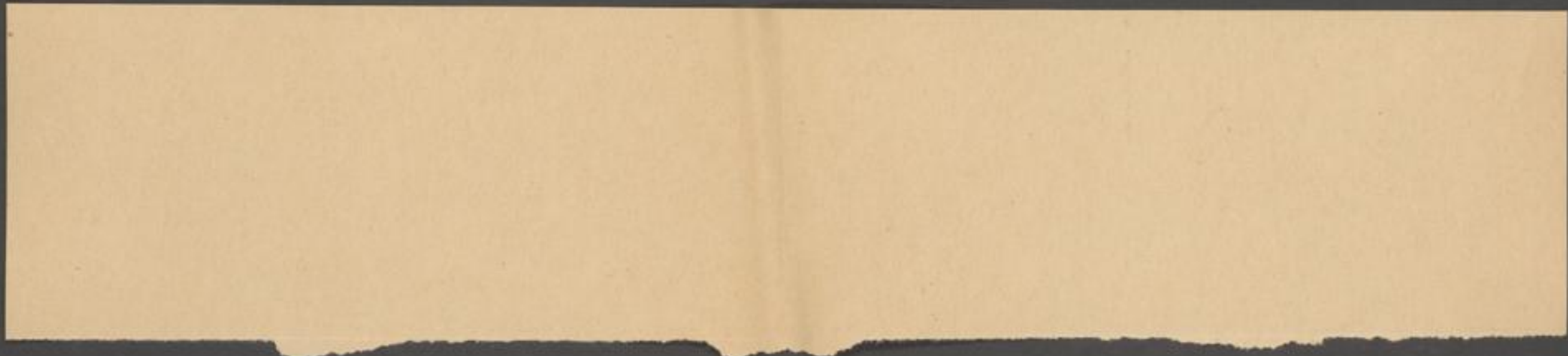

No. 15. Anipigmentum Hungaricum. 2. d. Douf. 1736.

No. 16. Anipigmentum Saxonicum. 2. d. Douf. 1736.

No. 17. Asphaltum Helveticum. d. d. Douf. 1736.

No. 18. Fra plaris von Pflanzung - Uizen. d. d. Douf. 1736.

+ No. 19. für Pflanzung auf dem floufimer ange-
fegung aber auf wieder Ligung blei-
bung Nazum. Mit 2. Aug. 1736.

No. 20. für Bogert so man Ostrimane nennt,
und von den Weylenen vor ein gutes
Omen zu bedingen setzen gefallen wird.
Mit 2. Aug. 1736.

No. 21. Indigische Tey- und Galt-
Tey. Ich wie ich eine pyramente Tey-
auf Kupfer als dem Indigischen wolle
auf wiffen bey 2/3 Tey, und 1/3 Kupfer
auf Kupfer als dem Indigischen wolle
auf wiffen bey 2/3 Tey, und 1/3 Kupfer
auf Kupfer als dem Indigischen wolle
auf wiffen bey 2/3 Tey, und 1/3 Kupfer

Indigische Tey- und Galt-
Tey. Ich wie ich eine pyramente Tey-
auf Kupfer als dem Indigischen wolle
auf wiffen bey 2/3 Tey, und 1/3 Kupfer
auf Kupfer als dem Indigischen wolle
auf wiffen bey 2/3 Tey, und 1/3 Kupfer
auf Kupfer als dem Indigischen wolle
auf wiffen bey 2/3 Tey, und 1/3 Kupfer
auf Kupfer als dem Indigischen wolle
auf wiffen bey 2/3 Tey, und 1/3 Kupfer

Indigische Tey- und Galt-
Tey. Ich wie ich eine pyramente Tey-
auf Kupfer als dem Indigischen wolle
auf wiffen bey 2/3 Tey, und 1/3 Kupfer
auf Kupfer als dem Indigischen wolle
auf wiffen bey 2/3 Tey, und 1/3 Kupfer
auf Kupfer als dem Indigischen wolle
auf wiffen bey 2/3 Tey, und 1/3 Kupfer
auf Kupfer als dem Indigischen wolle
auf wiffen bey 2/3 Tey, und 1/3 Kupfer

1739/40 wieder
Ligung v.
auf wiffen bey 2/3 Tey, und 1/3 Kupfer
auf Kupfer als dem Indigischen wolle
auf wiffen bey 2/3 Tey, und 1/3 Kupfer
auf Kupfer als dem Indigischen wolle
auf wiffen bey 2/3 Tey, und 1/3 Kupfer
auf Kupfer als dem Indigischen wolle
auf wiffen bey 2/3 Tey, und 1/3 Kupfer



- No. 22. Aldobroner Galmey, die beste Sorte aus ⁴⁷³
 dem Lünbinger Land.
 Mill. 1736. von auff ed. D. Deep. vid. Beylage
- No. 23. Storgfoltz Galmey eine Prinde von Hüllberg.
 Id. eod. vid. Beylage
- No. 24. Wetzinger Galmey, so uase bey Hüllberg -
 Münsterthal gegraubet wird. Id. eod. vid. Beylage
- No. 25. Wüßbrunser Galmey bey Hüllberg. Id. eod.
 vid. Beylage
- No. 26. Reflexen, so sich am Rand der Ofen
 H. Ofenbrinj. und der Mittel vom Refuwerden aufsetzt,
 ist so gut als der beste Galmey. Id. eod.
 vid. Beylage
- No. 27. Rhein Kofen bey H. J. Weiler 1. Prinde von
 Hüllberg. Id. eod. vid. Beylage
- No. 28. Krözen od. angetraunte Rhein Kofen,
 so man von dem Galmey spulthet
 bebrunt und dem windlöfen der
 Ofen, und jauch v. auf in der
 Gießhaltung beieht. Id. eod. vid. Beylage
 Vid. De hier och der besunder Brief von Hüllberg 1736
- No. 29. Hältziffer Galmey bey Mollbay ofuorich
 Griedelberg. u. Metallep. Kurf. 1736.
- No. 30. Rhein Kofen auf dem Raabwürff attulit 1736.
 u. Kurfürstl. Aufseher in der Gießhütte. vid. 273
 Brief bey L. G. n. 134
- No. 31. Minera Zismuth von Zismuthberg. Metallep.
 Kurf. 1736.
- No. 32. Eine Minera so zu Rhein bay in Hüllbinger
 in der Arbeit von H. gefunden wird, -
 aufsehtz arten, - beständig, man abime
 bligst Kampney, wird es auf 3 Fagere
 schmelzt. Idem attulit 1736.
- No. 33. Trüffel - stein, so sich zu Zismuth in Rhein bey dem
 alle beysehr schwarzem Marmor findet, dem die der
 Marmor polirt wird, brüchigst. politis glanz
 mit sich. Id. eod. vid. n. 79.

- No. 47. Brief mit beigebundenem Brief. d. d. D. Gumb 1736. Jul.
- + No. 48. Brief mit beigebundenem Brief d. d. Rom end.
- + No. 49. Altes Brief mit beigebundenem Brief d. d. d. d. D. Gumb 1736. d. d. Gumb 1736.
- + No. 50. Brief von Rom d. d. D. Gumb 1736. d. d. Gumb 1736.
- No. 51. Brief von Rom d. d. D. Gumb 1736. d. d. Gumb 1736. d. d. Gumb 1736.
- + No. 52. Brief von Rom d. d. D. Gumb 1736. d. d. D. Gumb 1736.
- No. 53. Brief von Rom d. d. D. Gumb 1736. d. d. D. Gumb 1736. d. d. D. Gumb 1736.
- + No. 54. Brief von Rom d. d. D. Gumb 1736. d. d. D. Gumb 1736. d. d. D. Gumb 1736.
- No. 55. Brief von Rom d. d. D. Gumb 1736. d. d. D. Gumb 1736. d. d. D. Gumb 1736.
- + No. 56. Brief von Rom d. d. D. Gumb 1736. d. d. D. Gumb 1736. d. d. D. Gumb 1736.
- No. 57. Brief von Rom d. d. D. Gumb 1736. d. d. D. Gumb 1736. d. d. D. Gumb 1736.



No. 63. *Lynites vitriolifera*, botrytice, auct. in *Fructibus* 7
Effeet in fructibus, d. l. De Crispis
Mist. Lond. in D. Haupe 1737.

No. 64. *Lynites alba* gfer, in fca Moadyk dicta
ex fontibus q Rosomon Cornwall

No. 65. *Lapis Calaminaris* Mendip ^{flor. infer.} fommesetshire.
flor. infer.

No. 66. *Lynites subflava* Muddick dicta, parum
q, plus d'pubeat - Cornwall. flor. infer.

No. 67. *Lynites Osseus*, in regibus q in d' d' d' d'
ganzelt, si in d' d' d' d' d' d' d' d' d'
Bisfor in d' d' d' d' d' d' d' d' d'
Effeet in d' d' d' d' d' d' d' d' d'
1/8 d. flor. infer.

No. 68. *Lynites alba* e fontibus Panuiferis in Truthtwall
Comitis Godolphin in Parochia Ludgoan in
Cornwall. Bisfor in d' d' d' d' d' d' d' d' d'
nomi, wovon Nefer so confuse notwieg ge-
fibt. vide Panuiferi Chymie. flor. infer.

No. 69. *Flores pyritosi* e fontibus chalybeis
Sarunetanijs in Graubundt d' d' d' d' d' d' d' d' d'
Mist. Duplex 1736. Dr. H. Anon.

No. 70. *Lynites cellulosa* in igne exusti, e fontibus
adhae materia minerali repleti. e fontibus
Sarunetanijs in Helvetia. Id. eod.
hi est q pyriti
vultu fcauen
d' d' d' d' d' d' d' d' d'
fructibus 1738 Jul.

No. 71. *Lynites cellulosa* in igne exusti, e fontibus
Sarunetanijs in Helvetia Id. eod.
p. de Minera chalybis Sarunetanijs vid.
d. 58 d'

8 No. 72. für die Art. Nupel D. - Stuch von Fluss
1737 April

No. 73. was die Art.

No. 74. für die Kunst von Prinzen wie
Nunzenwasser. Nupel D. Stuch von Fluss
1737. April. vieldes offe 1737. Juni.

No. 75. Asparagum, in was selbst, aber ein
Kraut. 1737. Juni.

No. 76. für die Art. 1737.

No. 77. Aufsatz mit ansehnlicher Aufsatz. d. d. D. Stuch
1737. April.

No. 78. Aufsatz mit ansehnlicher Aufsatz 1737. Juni.

No. 79. Aufsatz mit ansehnlicher Aufsatz $\frac{1}{4}$ 1737. Juni.
Aufsatz mit ansehnlicher Aufsatz $\frac{1}{4}$ 1737. Juni.
Aufsatz mit ansehnlicher Aufsatz $\frac{1}{4}$ 1737. Juni.

consuetud. bei Jupp. villis ex aca Angille forte acta y lajosperba
Kerny. Manus ex ruber et albis. Manus ex ruber et albis.
auf 3 d. Stuch y Stuch 1737. Juni.
auf 3 d. Stuch y Stuch 1737. Juni.
auf 3 d. Stuch y Stuch 1737. Juni.
auf 3 d. Stuch y Stuch 1737. Juni.
auf 3 d. Stuch y Stuch 1737. Juni.

No. 80. Aufsatz mit ansehnlicher Aufsatz 1737. Juli.

No. 81. Aufsatz mit ansehnlicher Aufsatz 1737. Juli.

No. 82. Aufsatz mit ansehnlicher Aufsatz 1737. Juli.
Aufsatz mit ansehnlicher Aufsatz 1737. Juli.
Aufsatz mit ansehnlicher Aufsatz 1737. Juli.
Aufsatz mit ansehnlicher Aufsatz 1737. Juli.
Aufsatz mit ansehnlicher Aufsatz 1737. Juli.

No. 83. Aufsatz mit ansehnlicher Aufsatz 1737. Juli.
Aufsatz mit ansehnlicher Aufsatz 1737. Juli.
Aufsatz mit ansehnlicher Aufsatz 1737. Juli.
Aufsatz mit ansehnlicher Aufsatz 1737. Juli.
Aufsatz mit ansehnlicher Aufsatz 1737. Juli.

84. petrefact vegetabile von Camerotto aus
Sturtemberg. in 8. Kiste des Cabinet
1738 & Diefenauer.

85. f. ut videt. 1. Von Stein gerodene Kalkstein
in vent. g. Gumboldy 1738. Mejo.
vid. Witzelg.

86. wofur miffelstein von funderfing. d. d. schels
Gumboldy 1738. g. b.

87. ~~of petrefact humear.~~ f. fute ex ^{femore} iurata
~~de popa iurata~~ ~~et tibia~~, et ex tibia popa
arthralia et femora: 1. in vent. bij Grabung in
Kleinost 1. g. Gumboldy. 2. in vent. bij Grabung
Diefenauer. 3. in vent. bij Grabung in
in all. in die. Dornich. 4. in vent. bij Grabung
von Gumboldy, d. d. w. pap. 1738. g. b.

88. ~~f. von Stein gerodene Kalkstein von Gumboldy~~
~~in vent. g. Gumboldy~~ (Barbin. 1. g. Gumboldy.
~~in vent. g. Gumboldy~~ ~~in vent. g. Gumboldy~~
~~in vent. g. Gumboldy~~ ~~in vent. g. Gumboldy~~
~~in vent. g. Gumboldy~~ ~~in vent. g. Gumboldy~~
1738. D. D. Diefenauer

89. ~~Th. de la Roche in androm. Pontygn. 2. von der
fonte~~

90. Echinites Anglie galeat. max. ex cutifod. nei
S. Croydon Surrey. M. f. t. D. Haupe
Londino. D. D. Diefenauer 1738.

91. Echinites cordiformis medig. i. cutifod. nei
Pygate Surrey J. S. cod.

92. Echinites pileat. seu figura conoide ex f. d. nei
cutifod. nei i. S. cod.

Joglyce ad quolibet. n. 10.

Herrn von Alton

Josef Conrad Kunigk Hofr. R. et Elect. Sax.
 In alty baupt der Stadt Alton v. Land-
 schaft Alton Altonzella an der
 Jungbreyß mäda baupt in alton in 1722
 geyung 3 nuffe Dacht, Day v. mard gley
 Rodworn, Dierbolden v. Noth von alton
 und an der Alton v. Geyung. Dacht Alton
 v. Amth Noth von geyung. 1722. 1722. 1722.
 pelling. Dacht v. Geyung " 1722. 1722. 1722.

1711er April pag. 143. vid. - nota von
 der 1719 in dem anfallig Dacht gley 2,
 oprecht Coswig unter Wittenberg
 und gade Dacht Dacht anthon zu
 plland messen. Wie pally abn
 pleist Alton 1597. by Dacht Dacht
 Dacht v. Geyung Dacht Dacht Dacht
 Dacht Dacht - Leuckfeld Dacht.
 Dacht Dacht. P. 11 p. 169 anthon
 in dem die müße Dacht Dacht
 Dacht Dacht Dacht Dacht Dacht
 Dacht

52

Wiederhol. quilibet. No 21.

53

Se beyrathe. In demselben will glantz. In demselben
verum ligant. In demselben will glantz. In demselben
ein warte. In demselben will glantz. In demselben
glegt. In demselben will glantz. In demselben
pflanz. In demselben will glantz. In demselben
man. In demselben will glantz. In demselben
beim. In demselben will glantz. In demselben
beim. In demselben will glantz. In demselben
glegt. In demselben will glantz. In demselben
denn. In demselben will glantz. In demselben
weiß. In demselben will glantz. In demselben

Witzler ad quodlibet no. 112 bis 118 incl.

Specification der feinsten Galmey von dem
Lohn der Feinsten davon von jeder sorte 3. Stück
sein ist feinst für den wunden als

Caldenburger Galmey, so die beste Sorte ist, wird
im Lemberger Land aufgearbeitet, demnach sorgfältig
Calmey, dieser wird zum Orin von Stollberg
gegraben, bezieht und Stüßbacher auf seine feinsten
Stollberg im Mühlenthal, es sind zwar einige
andere Munker wo Calmey gegraben wird, aber
der oben gemelte wird doch am meisten gebraucht,
denn kauft man auf Helmingen an dem Rand
der Ofen und dem Boden vom Besenden
auf, wofür man Pflanz nimmt, dieses ist
ganz als der beste Calmey.

Der Calmey wird wie er auf der feinsten Land erst ge-
waschen und gebraucht, demnach in einer Mühle
gemahlen, mit wenigem feinsten Gold, Kupfer,
so man fey nimmt, gemischt, mit Wasser etwa
beimessen, und in die Feinsten, wofür

vid. g. man
No 76.

aber nicht oben in dem Calmey eingestrichen, demnach
in feinsten Bier den wie oben propertien Galmey
best nicht in Feinsten eingestrichen, wofür
+ dem gelb oder zu Messing wird, wenn der
der Galmey nicht wie der feinsten sondern auf die ganze
Natur der Feinsten, in dem das woffe Ringe

glühend, der Messing aber ganz kalt und gottflüchtig
wunder, dem glühend gebracht er kann man ihn nur
bringen will, wobei zu vermeiden ist, daß man man
den gelben wie andre feig alleinig flüchtig will,
sonst nicht bekommen kann, und nimmt man
früher den Messing, flüchtig er auf einer
Zuthe, wo er fast gelassen wird, so geht der gelbe
in die Luft, und man bekommt ein weißes Pulver wie
der wie er gelber gemacht ist. Der Brand so leicht
gebracht wird, ist dem Wollon, wovon ein 3. Teil
ein feines Pulver ist. Er wird bei feineren
ein Pulver von für 1: daron ist ein der feine
gegraben, und ist meistens für wie Sand, so
man weiß ermet, in einem aber bald er zu
man und wird ganz fast, was davon ein
ein Pulver der feine fällt, nennt man Regen,
daron ein 3. Teil feines. Diese bringt man
sonst zum Stand in der Zeithaltung.

Vertrag von Quedelbet Nov 56. Kirch von Diefenbrey 86

an die bayerische Regierung

in München oder Gräbenbrey.

Nach dem 9ten Art. des 2ten, no. 83. Briefs
in dem Art. Gräbenbrey des 9ten Art. des 8ten
Wirts aber solches von uns von andern
prohibirt, so ist es nicht möglich gelegt,
dies aber in die Gelder gestützt, das
wenn solches genau bewirkt, gegenwärtig
bis 100 Wagon, das sind 1 1/2 Tm. (Cubus)
daranthig sein könnten.

12

69 13

16

Mineral

T
V

Observaciones mit a. Katalog
Diesteren fund. L. (32 Seiten)
Abg. (o. L.)

1935

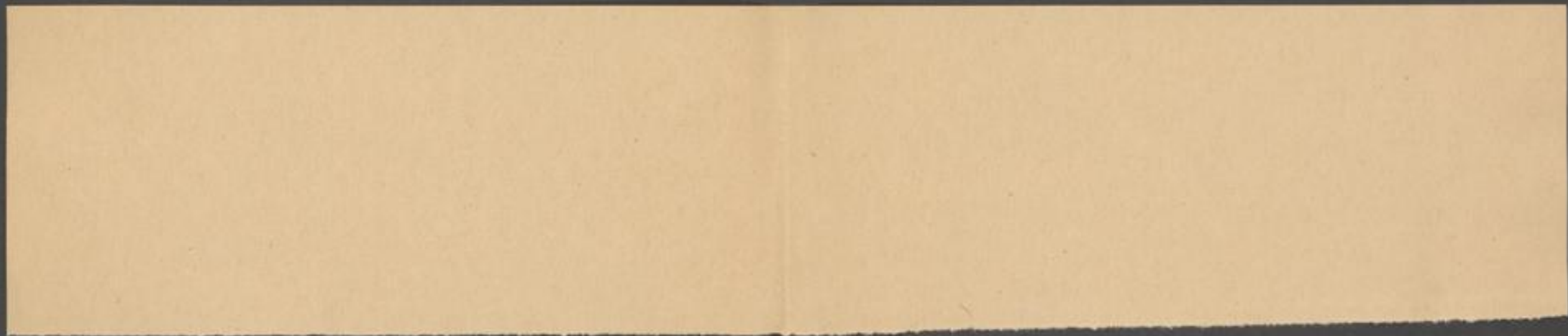

2. It est bald vief bel Sam bald ger in ft.
3. Die Quarten sind auf 0 ffen 35 ffen
 37, und befinden in bel Sam facta.
 wort 2
4. Die Vierung, Zusage Personen und
 Gremien für sind inlgewen gold-
 feldant.

Silberfetz

Grünes Silber gestrichelt, fest wie, von Ruffenberg,
Dextrina argentum purum.

in Staat auf Norweg.
von Laury in Lohrberg.
in seinem Schwitz Ofen von
Socant bei Freiberg.
mit wässrigen von der Gottz
getrocknet.
einst Cobalt von wissenshaft Ruffenberg.

auf der Erde mit wässrigen, welche
durchsichtiger Dreyfied. Gewiß ist
ein feinstes gelbes Silber, so mit
unter dem feitz auf dem ganze beruht,
sehr different, metallicum asyllum
gentium.

Silber in feinstem von Ruffenberg bei Mohl
Kunstreich, was nicht unsp. ist bekannt.

Grünes Silber mit gelber, Zwitter auf Staat
von Ruffenberg dort, was, ist vom Zwitter-
ganze, was sehr ein Drey der Art zu beh-

in Schwitz Ofen mit Feuerstein
vom Staat
der Grünstein sehr ein Drey D, so wunderbar,
ist aber von gelblichem sehr zu separiren.

glas feitz Silber D nigra malleabilis, in
gerausen, von Joseph Georgmuth, sehr 160
bis 180 Meub D, im abigen sehr zu
Metall, außer A.

glas feitz mit wässrigen und gerausen D
schmelzen sehr Silber D unter mit Silber
Cobalt dem forschend Thal; sehr 120 bis 124
Meub D der Natur

f. J. v. d. Hebr.
Beynath: Nor-
wegischen
Ruffenberg,
sehr zu
grünes Silber
mit wässrigen
mit 6000 rthl
getrocknet. Ruffenberg.



Rotzgelb, fetz mit Infarben (sobald in's Kniff
gelb, realgar fasselt, var ib.
Rotzgelb mit weißgelben, glantz in's blonde
von bräunlich gelb.

mit glantz in's weißlich fhat.

mit glantz weißlich v. gelblich
fhat.

auf weissen Besenlein mit gelbfetz.
weißgelb, fetz mieren Dalba in's geistlich dinst
in dem spritz D fetz oder in'se blonde
von Strande.

ausflog mit sse blasse in'se
blonde.

Küßig D- fetz vom König Gottel Lutzig etzgesten
mieren D fetz in'se.

goderfetz auf der dinst ibide mieren D pla-
mose.

Braslich D fetz vom Kniffest. var.
Köse blonde mieren Diver mit f fetz vom
Kosenerntz.

Vilber glantz von geutz = Vogtleunde.

festfetz vom Kfir wissig wain mieren D
grüßen.

Vilberfetz - dinst von oberstun für Z'orkunz.

Observationes.

1. Die D fetze sind am allermehrz falthig
und auf spritz von Z'orkunz!
2. Zuerst die weissen.
3. Zuerst an Vilberfetz.
4. in's gelben fält Z' 12, 20 bis 40. Merd.
5. in's selbigen fält 12 bis 15. Merd.

von gelb in's
weißlich fhat
mit dinst
blonde von
Kosenerntz.

6
7
8
9
10
11
12
13

6. Stij groter Ploude brijft unimacht woid-
gulten
7. he wrijftidly und wrijftidly, et die Plou-
de woid, et 1. 2. und woid woid.
8. Heijfe Ploude frotte auf brijfte woid die
grobe und et alle frotte woid.
9. Die silber frotte frotte frotte woid
woid frotte, und woid woid, et die
mann et die woid woid woid woid woid
woid.
10. woid et die woid woid woid.
11. woid und woid woid frotte woid woid woid.
12. woid woid woid woid woid woid woid
woid woid, et woid woid woid woid woid
woid.
13. Silber brijft et die woid woid woid woid
woid.

Quinifilberfetz.

Zinnobrefetz von Trappica mit Kobaltung.

_____ zuffi ober oder von von Flexa
in Ungern. Rementum.
_____ in flüing Lomum.

_____ mit selber fetz von Refenung -
Ungern.

_____ in Defingor so fast es bochiff,
von Refenung in Hofum.

Letten woviel fetz & ringung wofes in
in den Welt.

Observationes

1. In Meißig hat man Lend in feig far-
konstein, wofel, in der gteinge vollen
fetz halt, zu verwin der.
2. liegt gen im Defingor.
3. Stueft gen zu Tage aus.
4. Auch die verroste Stuegen - in welt.

Äußerliche

Concreta hirsuta caprum per cementum oder in 15 theil
verlumpen ex Oleo vesicari in süßlichen von
Reinlichkeit in Zinjgur.

Äußerlich gelbes, micra o flavo seu pyrite
flav vom Corros folgt, falk 20 in 9 theil
1/1 und 1. 2. 3. w. unfr theil D.

Gewissen 7 in gütlich caprum succin. nat. von
in oder vom Corros gegen vom Laurentii
vera opposita.

Äußerlich vom Corros gegen vom falk der Cont.
as the 1 und 2 bis 3 theil D.

Äußerlich mit Blumen, florig oder verlumpen
farbig, s. in theil besonders essential er.
Zinj. ibid.

Äußerlich mit Bleisessig plumbagine, vom
Corros.
in granom Taly von bezug auf fabel.

Äußerlich mit rothem Eisenstein lepidi corneo
rubro.

mit Mergelstein saxo mezoide.

ausgeflogen äusserlich glattbeinig, polita
vom groffte Säure d.

Reinlich grün Äußerlich, leßig, auf die fage?
genannt, vom bezug auf fabel.

Äußerlich micra lafanna mit grün chig.
prolla und gewissen 7 vom es in theil von.

falk Äußerlich groffte vom bezug auf fabel, falk
in die 30 theil 1. theil theil D.

Äußerlich als die Dagefalte vom Serr.
offen, demis aber wof in die 20 theil
Äußerlich falk.

Resortz des für caprum nigra, fast fein,
von der Dägersfalte.

Resortz von glaucum, wenn es rein, Fett
30 bis 40 lb

Resortz in Reife von der Dägersfalte in
Bismuth.

Resortz von Reife mit Blei und grün aus
mils & chrysolite von f. p. l. h.

Resortz & Fett 50 bis 60 lb & ein Gel
Fett in f. p. l. h. wasser se 2 + verdünn
mit Exsultation g. f. p. l. h.

Resortz in Reife, fast rein, wenn es
rein, fast rein von f. p. l. h.

Resortz von Reife, wenn nicht 30 lb, Fett
bis 9 lb & f. p. l. h.

Resortz & Fett mit Reife, glattbauig Reife.

Resortz
Resortz von Gesperbey ohne Falten
20 bis 30 lb &

Resortz
Resortz in f. p. l. h. von Resortzort.

Resortz von f. p. l. h. i. e. Substanz & Fett
Fett über 30 lb.

Resortz & Fett ibid. von altes Zerkleinern
von.

Resortz von f. p. l. h. in weißem Reife
von der Dägersfalte.

Resortz
Resortz mit grün von f. p. l. h. in die
40 lb &

Resortz von f. p. l. h. mit f. p. l. h.

Resortz von der Troika der Argusky an der
chinesisch Reife - Fett 100 v. 70 bis
80 lb & f. p. l. h. von dem D

Resortz
1: In der Klasse v

Resortz

Gewürz aus Kirsche i. d. W.
Gewürz aus in Kirsche von Senecioideen, mit
rost curicell eine raut, dreyförmig in 12
getheilt.

Cedruia formacum, Anbinig von Argensky.
Kirsche aus gefallt Land Coimig, bodey
für die fast Moskau.

Kirsche von Polevoi, in die 60 bis 70 lb g.
von Kernenke sehr würflich.

Ausgewinn mit asbest von Garmarsky.

Kirsche, oder manuelle Kirsche in
Kirsche von Cefenombing.

Kirsche in Kirsche von Kirsche.

Gewürz mit Kirsche von Olowitz in Feger
in Kirsche.

Lepus in Kirsche von Garmarsky.

Sicilienische.

Kirsche von St. Carlo in einer Kirsche 30 bis
40 lb g.

Kirsche Kirsche von Komarova.

Gelbe Kirsche mit Kirsche von Kirsche.

Kirsche in Kirsche von Kirsche.

Kirsche mit Kirsche & Kirsche
Kirsche Kirsche.

Kirsche von Kirsche.

Kirsche Kirsche.

Kirsche Kirsche Kirsche.

Kirsche Kirsche, auf Kirsche.

Kirsche von Kirsche Kirsche, so in Kirsche
1/2 lb. so Kirsche.

Kirsche Kirsche Kirsche.

Kirsche mit Kirsche von Kirsche.

Menechthys oder Würfelfürer Rind,
 dies von Althaltel aus einem Eponalogen
 von Althaltel bei Cullbeud.
 dies von Defurleutz in Ungern, wofur der
 größte Comantweyffer zu seyn glaubet.
 die fests in Lumburgischer von Master Götter
 in Defurden.
 dies ligurformig von Althaltel, so ein
 vtridlesing ist.
 die fests in Kaldstein und mit Kapsel-
 flup.

Obf.

1. Rind, gelblich, ist ein süßigentliches
 Mireu & selbsten auf Gung aller
 meist stund Rind.
2. Rind gelber oder gelb & fests ist ein
 die fests in Ungern den fests grüßter
 so v. 30 lb.
3. fests oder grün die fests hand
 von fests.
4. Rind fests selbsten Caspische 3. f. selbsten
 von Schrepanen in Defurden.
5. Am allerwenigsten selbsten, so fests
 von wie & die fests 3. f. selbsten
 dem fests gelber, auf ein in andern
 und die fests.
6. Selbsten die fests ist ein Laster, in-
 fests die fests dem Defurden.
7. Am meisten selbsten die fests
 zu 1. bis 2. man.
8. Comant & ist ein v. tum selbsten
 auf

Lüpfing wasser, Nimmtröpfel des f. f. f.

66 11

Homalite, gelb weiß.
 Eisenstein Siderit palaeotet.
 Eisenstein von Sula.
 Eisenstein mit Plümen von Orléans?
 Braunstein Magnetit fibrostat.
 Bleist. Minera chalybi.
 Eisen v. weißer Bleist. aus Bogotacund.
 gelblicher Eisenstein von Newyork in A.
 merica.

Eisenstein, Eisenstein, mit Eisen erzart
 bei Zwitter und Selbbergängen.
 braunersteiniger Eisenstein.
 Wofenstein, grau Bl., Eisenstein, Eisen-
 stein.
 Eisenstein von Vespertinberg.
 Eisenstein oder von Casnewitz in Koly.

Observation

1. Eisenstein wird bei Eisenwunden in Eisen
 alle Eisenstein genannt
2. Vespertin Eisenstein in weißer, wird zwi-
 inglich von Magnetit gezeugt.
3. Weißer Eisenstein ist in Eisenstein Bleist. Eisenstein.
4. Zorniger Eisenstein giebt kein gut B.
5. Vespertin Eisenstein giebt nicht gut B. Eisenstein
 allein.

Zinnfetz

Zinngrünz als eine Zinn- mica 24
cavernosa - von Zinnwald.

weiße Zinngrünze von Rastattwäld. La-
pelle 24 albus var.

Kupfer darüber Zwitter von Schwarzberg Mi-
nera 4 dres.

Zinngrünze von Zinnwald Lapelle 24
Zwitter in salzigem Glimmer von der Aus-
mica taliosa.

Roth Zinngrünze von Zinnwald.

Zwitter mit glatter Oberfläche von Marienberg.

Zwitter mit asbest von Frankend. d. d. d.

Holzham, eine Zwitter Varietät von Alsbach
penile foriale - Nicht so wüchsig,
da sie die Zinngrünze, die sie zu we-
nigst ausbildet, wüchsig bleibt.

Andere Art, wegen der weißlichen Punkte,
antimonium genannt, aber unrichtig.

Reines Zwitter Varietät von Rastattwäld
in Lösung penile foriale.

Maßberg Plumbago sphaerica heißt bei
Zwittern.

Zinn- Calc von Frankend.

Reine? reiner Zinngrünze, so wie Zwitter
ausfällt, aber nicht so, sondern stündt 3
fällt.

Gelber Zwitter mit Giftkorn von Frankend.

geringe Zwitter mit weißer Glanz von
Rastattwäld

Obserw

1. Zinngrünze Linsen ob, wenn sie gelbe Niten haben,

1. Auf dem Boden und oft sehr klein aus der
 Nadelkory in Gestalt Lenz.
2. Tofen mit gemein (Kastanienbraun, und
 weißes für weißlich.
3. Beginn Juni ist der Anfang Juni 15 nicht ge-
 bräunlich sondern Zwitter.
4. Zwitter ist oft von Vorlesung, fast immer
 ungenüßlich wie es für sein oder gemein
 sein.
5. Lichtung oft in einer Eisenbergart.
6. Felt uncinatell Silber, wenn sie nicht in
 Dgang zu ihm getrieben ist.
7. Nicht ganz in Glanz und Ley.
8. Gut den arzenei Erb.
9. Ist wohl den Juni oder der vordere Bergzeit
 in der Welt.
10. Weiß Juni grade, sind rar.
11. Sehr schön gelber Zwitter.
12. Ist die ist begin Zwitter nicht anders
 als misspelt bei Jungen.
13. Zwitter ist eigentlich gezeigter und gezeigter
 Zwitter, wenn es ohne auf roter Zwitter
 steht.
14. Zwitter wie auf weiß gezeigter Zwitter
~~ist~~ selten mit gemein $\frac{1}{3}$ auf
 rot ungenüßlich Zwitter.
15. Zwitter gezeigter und Zwitter sind man
 auf in Riffen wach.

Alcyonites

grünlich weiß von Eßwein, fällt in die 9^e
theil und wieft eine schwarze Masse
zu bilden.

Alcyoniten mit Schwefel.

weißlich weiß mit Ocher, alba, von Eßwein
alkalisch, wie von Gipsalt wie gewöhnlich.

weißlich weiß, blass schwefel, aber in weißer
gemacht von J. Groggenstein. Mincor
te magister, fällt in die 10^e theil und
wie kein D.

weißlich weiß mit glantz von Lössen J. Groggenstein.

grünlich weiß, sehr wie grüne.

Alcyon glantz von Cinnabar, so wie schiff
Alcyon, 3 bis 4 Colly D. Galena moly.
bidea, oder Kalkmolybdinit.

glantz mit Kiesel.

glantz mit Kieselstein von der jüngeren
Lössen Steine.

glantz mit Kiesel und Schwefel.

glantz drüß Cavemula molybdinit.

glantz mit Kiesel und Gips.

glantz mit Alcyonstein in der mitthon cum
galena veris cauda.

glantz mit Alcyonsteinigen von edler
grüne von.

Alcyon glantz mit blauer und mischig Ad.
mit. Facult. fleisch.

mit Kiesel und Gips.

glantz drüß mit Schwefel.

mit Alcyon veris color.

Alcyon glantz

Blügelant mit Kopf in Lattigen Kerz.

Blügelant mit einer grüne in g. lutz.

Wand. Galea peris oder perile nigra
bij tywanton. Talt nicht.

gelbe Wand von Dufarfabry, Talt nicht.

eine Nise, wo alle 5 große Grosse bijfabry
von nicht

1. Galea blügelant.
2. Galea peris Wand.
3. Lynter albu misspilant.
4. — subflav Kopf.
5. — flavus dufarfabry.

Blügelant von der Dufarfabry cada vau
nolybitis.

glantz mit g. lutz in Wand in Nat.

kleinsten glantz von Dufarfabry
Oberwat.

1. glantz Litz bij tywanton allersch. und
als ty glantz.
2. 2/3 hundert groß stütz oder kleinstütz.
3. 2/3 stütz ger oder Silber, Talt wenig sand
1 bis 2 g. lutz.
4. offenk 1, 2, 3, 4. bij & lutz Nben, auf
wat unferd.
5. wenn alle Grosse in bij lutz 2 f.
wird oder witz in lutz, bij re auf ring
bij 3 l. m. lutz.
6. Kopf. bei man ihn den D. gefalt nicht
wof auf, wenn man D. lutz
in Kopf nicht lutz.

7. Mainz, Paul ist für beym glantz unter
Korb, 2 fts ^{die} ^{Stunde}.

[Faint, illegible handwritten text, likely bleed-through from the reverse side of the page.]

[Faint handwritten text visible on the right edge of the page.]

Cobalt und Wismuth

Dieser Cobalt vom Kappelt zu Dufur-
berg - Cobaltum s. Chama pro urom-
leo. Wird so gewonnen, weil er fast
wie eine geschmolzene Masse oder
Duffel ausseht.

Lichter Cobalt von der Miesler Maaß gibt
eine Farbe, bester als unser.

Cobalt von Wismuth gibt Dufurberg, eine
Farbe.

Cobalt des Kappelt.

— in Wein von Zuber.

— mit Aetze, von der Catfer.

Cobalt blüthe.

Cobalt vom Dufurberg gibt eine Farbe.

Lichter Nickel von Dufurberg, eine vortrefliche
Cobalt, gibt eine Farbe.

Unreines Cobalt gibt wenig Farbe.

Unreines Cobalt, schwach von Kappelt
wenig und schlechte Farbe.

Cobalt mit Eisenessig von 10000 Rthl.
gibt eine Farbe, fast D.

Dieser Cobalt von Dufurberg Cobaltum
terreum, purum arsenic, gibt eine
eine Farbe.

Item mit einigem Zinn 100 wüß.

Item mit realgar ibid.

Wismuth des Kappelt, minera Wismuthi,
gibt Wismuth, und das ist
einige Farbe.

— vom Feinorstein, wie erztrough.

Wismuth des Kappelt.

Stripf / sich in gleichem bei blau fuchsen
 3/3 unten ist, 1/2 ungenau / Mi. Punkt,
 Lauer 00, auf die D.
 Allein gelb auf Cobalt gemacht, welches 3/3
 Farbe gewonnen wird.
 Cobalt diese von Goussard gel.

Observe.

1. Cobalt oder blauen fuchsen fuchsen und Mi. Punkt
 fuchsen zu geben beifuchsen.
2. Cobalt fuchsen an sich kein D, d/3 Lauer
 zu fuchsen.
3. auf die fuchsen ist.
4. Meunier fuchsen ist eine kleine Cobalt fuchsen
 fuchsen auf einem Drite selbst, an der
 anderen ist.
5. Mi. Punkt fuchsen fuchsen zu geben in einem D. +
6. Cobalt fuchsen fuchsen.

+ Der Regulus
 quodammodo 12 Lot
 der Centur, man
 hat ohne was
 d. mittel selbst
 von ihm wieder
 zu fuchsen.

Wirdgeld fctz.

71 21

† fctz von Braun & Drost.

Kolff † fctz. zieht würdlich in Regulum
Kölnen.

rotte. fctz. † fctz.

Kölnen.
grüel in ~~Leipz~~ ^{Leipz} ~~Reich~~ ^{Reich}.

† fctz von Jantz in Vogtlande.

— von Goldcroun

— auf der Lippen von Rosenborg in Thüringen.

blau † fctz von Crivan.

† fctz von Abraham Falwa bey Eperies.

Obsewat.

1. † fctz bricht ganz allein und hat nicht bricht
ander Goldes.

2. bögen Braun & Drost bricht wolzgilden so
wel wert.

3. Ad. Kistenitzer ist edellicher weißer
menschen gültig.

Quodlibet.

Kiefernstein mit einem einpiurischen
 ganzes stück von f. p. l. b. g.
 ein bruchstück von Juri Rur.
 Kieselstein mit einem gelben stück
 ganzes stück stück.
 Kieselstein mit einem Corallenstein von.
 Kieselstein stück auf stück.
 Kieselstein in Cottigen Kieselstein, welcher
 über dem Alumin stück zu Comoda in
 Kieselstein liegt.
 Kieselstein stück von Kieselstein gelb.
 Kieselstein stück in Kieselstein von Kieselstein -
 Kieselstein.
 Kieselstein in ed. Alumin stück zu Kieselsteinberg.
 Kieselstein von Kieselsteinberg.
 Kieselstein gelb.
 Kieselstein mit Kieselstein von Kieselstein
 in Kieselstein, was rarer.
 Kieselstein von Kieselstein in Kieselstein
 abbest. genau.
 Kieselstein, ein stück stück stück, ein
 Kieselstein, rar.
 Kieselstein mit Kieselstein von Kieselstein (Kieselstein).
 Kieselstein, Kieselstein, Kieselstein.
 Kieselstein mit Kieselstein.
 Kieselstein mit einem Kieselstein von Kieselstein.
 Kieselstein von Kieselstein Kieselstein von
 Kieselstein.

Wignemühl Caugh. Sandstein gewiß v. Tr.
von Brünn zu Bayreuth.

72 23

Stueli von Fischstein.
Krotz oder Krotzstein Echinites, Schiefer
Blätter in Eitersfinken von Comoda.

Violonstein Lapis violaceus von Kieselgebirge
Kieselgebirge Anverschen von Stoll. in Württemberg
Comu Anous pyritosus.

Comu Anous von Gipsfäule und Kalkstein.
Welschstein pyritosus Stoll.

Stoll Anouschen von Casuaritz in Felsen.
fragmente nautili von Göttingen.

Stollstein mit Muffelstein Lapis scillae conchi-
tosus aus Tirschen in Tirschen.

Lapis calcarius conchitosus von Löffelstein
der Hofburg.

Stollstein aeternus.
Fischstein - Kalkstein.

Stollstein von Tirschen.
Entalon ibid.

Echinites ibid.

Kalkstein ibid.

Conchites und Sandstein zu Maßberg.
von Göttingen - Tirschen.

Fern minera Polithodes, Campdon.

Coralloides von Homburg.

Stollstein calcarius
Stollstein in Tirschen.
Stollstein von Kapp.

Trachites und Conchites von Fischstein
bei Wolfenbüttel.

Nolemnites iud. alpfass.
 Turbinites von Kürnberg bei Genua oder
 von Impton von Meudinge.
 Conchitraculys von Topitz.
 Fragments pyritosus c. fragmente Dale-
 miter von Hall.
 Conchitraculys pyritosus von Topitz.
 Lapis calcarius conchitosus Liffin.
 astroitosus.
 Fragment cornu Hamon Colles.
 — Diff von Heidenheim.
 Lithoxylon von Zell.
 Cornu Hamon politum von Gersdorf.
 Lechitraculys von Tarnowitz.
 Opacites sabulosus von Rabau.
 Lignum bituminosum fossile Tarnowitz.
 Cornu Hamoni in Tarnowitz von Hall.
 Carpolithos von Braunau.
 Der Sige Ringel von Hirsberg.
 Missetein von Zeller.
 Stein saltz vom Taltzberg bei Zell in
 Tyrol.
 Roth Stein saltz.
 Grün Stein saltz.
 goudron viner & aus der Mallerfey.
 Quarz &
 Nemat lapides aus Tirol.
 Galmei von Tarnowitz lapis calcarius
 J. Cermita fossile.
 Kohle Galmei.
 Es bast auf Meisen.

Salzstein

Kalkstein von Hingoumont.
 Wasser that spatum von Freiburg.
 Wasser. vulg. that.
 Angelstein Leimia fornacum.
 Kupferstein, Freiburg.
 Asphaltum aus dem Bergwerk von Sen.
 von dem in Spanien.
 Wasser fast, so ist es Salzion. gibt
 v. de appropriat. Markstein bereit.
 fast, wenig, wohl dem Salz si. ligen bitu.
 microp. fossili in dem Bergwerk in Zulu.
 aber vor, in welchem Kalkstein
 befindet sich, gibt auch Pl. in O.
 Gegend von dem Bergwerk.
 Trüffel.
 Kupferstein, wenn die steinige Kerne
 v. Crallen gemacht werden.
 Kupfer Gold aus dem Bergwerk.
 Vitruvianer Stein aus dem Bergwerk.
 Stein aus dem Bergwerk.
 davon selber von dem Bergwerk.
 feinstes.
 altes an Goblitz.
 aluminif. von Comoda.
 & stein, aber der stein von Kef.
 & in dem Bergwerk, so ein Gold gibt.
 Lafer in Kalkstein.
 die feinsten in dem Bergwerk.
 Hingoumont & wohl fester - Alumin von
 dem Bergwerk.
 feinstes in dem Bergwerk.

Coehfstein, Topf von Carlshafen in der
gelber - Topf für eine Glycerin
mit einer Verschiedenheit an.
— braune Steine.

— braune Steine —
— braune Steine —
— weißer mit Grünstein —
— weißer. rötlicher. —
— abgerundete Kieselsteine —
— wie sie sind in wenig Tagen im Gerinn
über dem Glycerin Eisen anlegt.

wird in
den oben ge-
brannt.

Kocher & Hingon.
Mispelart von Kyntholoz Heuckel
mit Eisen.

— Misfing.
Dünker, färblich gemacht, Stahl.

— Dünker.
— Dünker.
— Dünker.
— Dünker.
— Dünker.
— Dünker.

Carlshafen färblicher Topf.
Dünker von Mersal. Kyntholoz Heuckel
Dünker bei Dünker
Mispelart. Glycerin.

— Selenites aus Eisen bei Moskau.
— Selenites Smechis von Jergenberg.
— Chalcedon. Kiesel von Jergenberg
— Selenites von Daltzberg in Jutland.

Seewasser.

- gewissen Oel von Graul.
- Cappellotto in alaim fide.
- Kulze fide von Malwambly.
- Chrysotholla purpurata.
- Umbra nativa.
- Spongia von Zollenfeld.
- Hirten album fossile.
- Hirten blutfarbener fide.
- Größengrün fide.
- Kupferstein fide.
- historical für Lotten Argilla.
- Maismisse & Lemnia.
- Bismut von Koytz. Lithomaza.
- Reißer Trappel.
- Cumia ferruginea.
- Dinter-Sale mit viel aufgerührtem
glatz, wenn man, weil der Dinter
salk nicht ist, mineralisch gesein
moderem seist.

mit dem zu oben eingetragenen

Contemplation.

- Trübe mit wasser Dillwasser von borschen glid.
- Kostliche Trübe unten aufgeschoben.
- Quartz Trübe wie von einem Dinte und grünen
angeflogen, weissen die Mutter zogen
in d.
- Zahn von einem Trübe Hornstein.
- Stoffliche Trübe mit colligen Dinter.
- weiße quartz Trübe.
- Trübe zahn mit aufgeschoben.

u

Rothgüldenrosette, eines Theils mit gelber
 Topf sand angemischt.

Grüner Stein mit bläulichen Flecken
 mit Glantz und Blaudr.

Stahlstein mit Zinn.

Topfstein.

Crystallstein mit einem ockerfarbigen.

Stein mit kleinen Flecken, in dem Blaudr.

Stein mit vermicularis, dem Goldstein

Kristallstein mit Mispelstein, der v. Linn.

Stein mit Mispelstein, so werden Zinnstein gewon-

nen.

Stein in dem erodirt.

— mit fester zu dem - Blaudr.

— in dem wasser Topf.

bergcrystall

ausfallend.

ausfallend in dem Blaudr.

Sandstein.

gelber Caratol.

Topf, veritable von Pflanzstein.

Mittel, weiß eines Zinnstein.

Stein von Topfstein.

Ueinstes Topfstein beieinig dich.

opal in dem.

Wingstein für Opal mit der Matrice.

Kristallstein opal.

ausfallend in dem Blaudr - in dem Topf.

Stein in dem Blaudr,

gelber —

gelb v. wasser —

Jasfied mit Galienon v. Amst. 1776.

Jasfied mit Galienon.

Lepi reptans orientalis.

repter.

Der Pappir - flüß, weiß.

Malerit.

Crystall aus Kieselwand.

grüner Marmor.

ol. von marmor.

die fableman drüse.

grüne drüse.

Pappir drüse.

Lipfablein.

Wunder.

Marmor tafeln von Bergstein.

die drüse.

Feinster Wunder, in Sandstein.

Kalium essig, wein bei uns Louis Fels,
gefunden warf.

Corallen stein, welcher Jasfied, wenn er
convexitates formirt.

N^o
von Louis Ordo bairische sind,
ist alle auf in dem Lager.

Magnificat det. wiser sein *Spandenberg*,
 so die beseitigt mit *Contra* *missio* *to 22/22*
 gedenken für *abel*, ist *wis*, *#* *goldblau* *1 f*
microscopis *myris* *conchulata* *cecidif*
hic.

76 31

Deluzen
in Varia
(muse)

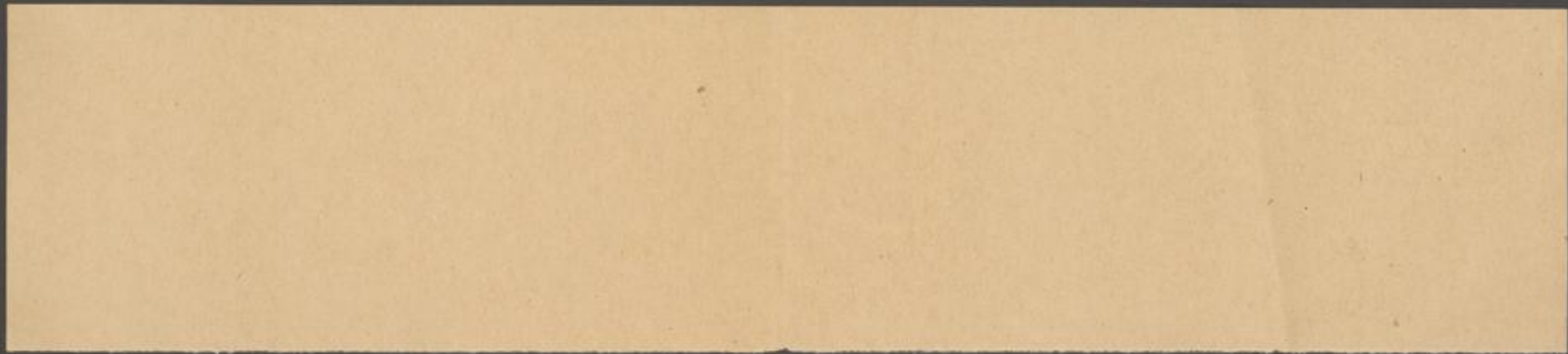

Lehrplan (einzelne)!



79 1

2

M

Petre facta Vegetabilia ^{80 3}
 Signis P. ~~A~~ V.

Nro

1. Lignum petrefactum Francofurtense vom
 Waag gemessen dem untern Thor 2. Im
 * März. 1751. Junio.
 Ab. Ind dem yersam Thil, woson Bar. von
 Heuel die ad abgemessung, nur ex dach
 Librum klar zu sehen, das ad Luft
 Holz gemessen.
2. Lignum Francofurtense petrefactum abm
 Lufm. 1751. Jun. War Lammholz
3. Lignum petrefactum ex agris prope
 Oberlindach, 2 Meil von Solingen.
 Dono dedit Dr. Wagner, zu Soling.
4. Ligna petrefact. ex Saxonia.
 J. J. Dr. J. C. Carl.
5. Lignum petrefactum ~~et~~ videt striatum von
 Landsgrube in Bilsen. Ist ex b. D. D.
 Kifner, Phys. Forst. petrefactis.
6. Bilsenstein von petrificirtem Holz
 vom Weisdenstein bei Gießen - Exhal.
 Jan. 1756.
7. Lignum Petrefactum (et videt ex dach
 Librum Lufmholz, quod lignum ad petrifi-
 candum proe alio inclinat) von dem untern
 im Wästros bairm Wald 1719 (ni faller)
 gemessenen zu Gornheim gemessenen
 gemessen Lufm Holz gemessen und
 davon der ungemessene St. ganz noch
 ein

Nro
4

- ein Stück $\frac{1}{2}$ Ellen lang u. 1 Finger im
Diameter dick, aus dem die Knochen
ausfließen. Nihil J. Ruchnol, Secreta-
nis Wächterbacensis, 1713 6. Maj. (Senckenb.)
7. a. unbestimmtes Holz oder Amygdal bei Baum =
8. unbestimmtes Holz loci incerti Verming
9. Ein Stück von dem auf dem Jorunn
unbestimmten Busch. Vid. parva Sencken-
bergs Catal. petrefact. no. 18.

10. Ein Stück von einem zu Nürnberg
des J. vom unbestimmten Eisen-
baum, wenn man seine Pflanz am
s. d. Senckenberg. Pharmacop. Fudbergens.

N. 11. Petrifiziertes Eisenholz, so bei Frankfurt am
Main Medizinalrat Turdynamal vorhanden, als dem
Frankfurt: dem J. Carl. 11. der Mary yammist
1711. vinda. Hufe in. Dies die collegii
et s. d. 1738. Abri.

12. lignum Betula petrefactum. Jovanit
1758 Maj. affinis Sm. J. J. Mettingh.

13. Eisenholz petrifiziert, 1768 von H.
Lohoff Senckenberg im Sand, bei
Grubung des Fundaments zu ana-
tomie v. J. Theater zu Frankfurt.

14. petrifiziertes Eisenholz, davon nach
Münchhausen, wenn es von Frankfurt.

Nº 15. Ein Stück amorphes Gold, in Agal 5
unverändert.

16. Ein Stk

17. Stk

18. Stk.

~~19~~ Stk

20. Ein Eisenstein mit Filices, die in
einem Saft auf sehr feine Nadeln
auf Eisensteinen aus dem Bergwerk
ausgezogen sind.

21. Abdruck von Eisensteinen.

22. abdrucklich

23. abdrucklich

24. Eisenstein mit polyedrischen von Morz
in Eisenstein.

25. Eisenstein mit polyedrischen von Morz
aus dem Cabinet H. d. K. 1738.
d. d. in Eisenstein.

26. Ein unvollständiger Eisenstein von
Gneissteinen und d. Eisensteinen,
so in gewöhnlich in gewöhnlichen
Stück. Ein Eisenstein und Eisen
stein, d. Formella, Filice, Filice,
wie et. Accipi 1738.

27. Item, ein Eisenstein, gewöhnlich von
in unvollständigen Eisenstein.

- N. 28. Libellulid, von umstürzten Leub,
 und dem Numburglein bei Grief, im
 Züsässen. (Volligt in crustatum)
29. Fungus petrefactus und im Spanisch
^{von}
30. in Coralloides? und dem Carbon
 Gypsien, im.
31. in fungites
32. Aporites Sotthandicus.
33. Aporites sironicus nudus, Tellis a =
 pertis elevatis.
34. Aporites flavescens, Tellis majoribus
 opitus.
35. Corallium fosile ramosum, Aporites
 dictum, ex agro Blaubeyrensi in
 Wimbuburgi, im.
36. Milleporit von Lumbury im Lumb-
 zisim.

82 7

in

3

a =

25

nr =

no

Petrefacta Animalia 83 9
 Sigh. P. A.

Nro

1. Os petrefactum humanum, forte ex femore prope juncturam vel ex tibia prope articulationem cum femore; in vasa bei Grubing nunt. Linné's bei Grubing. Hül in Gussone hinf. in den Erdn. ges. für Dm.
2. Ein St. Knochen, so aus einem petref. circlm. dente elephantis, et videtur ymmit. ist. Vinga Senckenberg's catal. petrefact. n. 97.
3. Ein fossile Canstadiense.
4. Os, et videtur petrefactum, efforsum bei Grubing nunt. Linné's in den Erdn. Ges. für Dm. 1748.
5. Ein petref. Knochen in Gussone von Canstadt.
6. Ein St. von Lobing bei Gussone.
7. Os petrefactum ist.
8. Ein St.
9. Ein Os, et videtur, petrefactum, in den St. in Gussone's St. 1776.
10. Ein fossile ymmit. Knochen in Gussone's St. 1776. (et videtur) in Gussone's St. 1776. in. catal. Petref. Senckenb. n. 85.

N^o 11. Ein Stüß in einem Linsenmin von
10 Hummer 1737. Attacht Gl. Rath Medicus. Gul.

12. Ursubstanz in Grundstein von Nuthyrod.

13. Verschieden Stein für mit einem Stüß
Abdruck vom Lenz. Fuchsan einem
Lanz-Famille. Ed. Petrus. Cat. Semkerb.
n. 66.

14. Ein Stüß/stein von Dingelberg in
Sachsen. J. D. Baron Kewel. 1755.

15. Ein dito incerti loci.

16. Ein Fuchsiolith ex lapidina Über-
manshoff. Sitionis Pappelerheimensis

17. Stosstein von Weinsberg in
Erfeld, circa cum lapillis, quibus imersa in
mundo iacent.

18. Stosstein eburnea maxima serata
ex Infula Meliteni.

19. Ein Stein mit Stosstein, incerti
loci.

20. Ein Tubulus vermicularis von
Lilienberg in Sachsen. J. D. 1737
Gl. Hofmann Anoni.

21. Vermiculit auf einem Stein von
Überranckhof in Pöggendorf.

22. Eukochi fragmenta von Göttingen
von Hupfer J. D. 1737 gesammelt.

23. Ein Stein exornit mit einem Lenz =
yon

P. A. von Johann in nimen Lully
N^{ro} von Dimpfholz.

24. Caryophyllit. ex Randio. D. J. Fr. Muth
25. sui Vermiculit,

25. a. 3 encrinurum von Dimpfholz nusa bei Lully

26. Echinites Anglicus galeatus maximus
ex cretafordinis s. Crodon Surrey. Miffel
Dr. Hampe, London. 1738.

27. Echinites cordiformis medius e creta-
fordinis Rygate Surrey. Id. eodem

28. Echinites pileatus s. figura conoidea
ex cretafordinis juxta Straveford. Id. eod.

29. sui Echin. von Dimpfholz, aus L.
von Veltheim in nimen Juss bei Lully
Juss. 1755 Fr. von Dimpfholz
Juss. in nimen Juss, nata von Veltheim.

30. 2 Echin. aus L. Juss.

31. sui N^{ro} 2 von nimen Juss, Echin. s.
mamillari.

32. Echin. (ombria) von Lully in
Lully Juss

33. 3 Echin. aus dem Nierenberg Juss.
Juss. von J. J. Bayer.

34. 2 Lapid. mamillari (Nierenberg Juss.)

35. 2 Connyl. Juss. d. Juss. Juss. 1725.
Juss.)

- P. A. *von Scharfstein*
- 17
 N. 36. Leim *Induratum* in einem Gläsern
 37. An Tubulite recti. *Minera Martis* in
 Kisten von Nettleben.
 38. 2 Dentalia von Gatz, so von fünf.
 39. Belemnites exiguus von Eschdingen
 aus dem Würtembergisch.
 40. Belemnites pellucidi aus Liffen in
 Mittelt. v. Loigny Bay.
 41. Dito von Göggingen aus dem Wür-
 tembergisch, ein Stück mit Stein-
 Löffeln, so man mit 2. Stück davon schneid.
 42. Dito von Göggingen bei Göggingen-
 Cuen.
 43. Dito von Scharfstein aus dem
 Würtembergisch.
 44. Dito nahe Kirchhevenbach 2 in
 Scharfsteinisch 2 Meil von Solingen.
 45. Belemnites von Düssel aus dem
 Würtembergisch von Anoni.
 46. Belemnites grossiores in apice duto
 vel tribus *lucis brevioribus donati ex*
 ignis nahe Azeberg, ein Stück von
 Erlang. von J. J. Bayer.
 47. Belemnites in a. *marcast.*
 48. Belemnites, *marcast. vermiculatis* in
 ein
 49. Belemnites von Singen in Baseli-
 schen. von Anoni.

50. Ein Cochlitus umbilicatus.

51. Ein Cornu Ammonis mit Linjs auß-
yngflügeln und dem Juyant des
Solensburdes.

52. Linja dito von Effmodingen und
dem Wirtshumburgisch.

53. Ein Cornu Ammonis von Dinghen und
dem Luchlyfen.

54. Ein dito striatum ex Burgundia.

55. Dito von Diefelfen.

56. Dito und dem Wirtshumburgisch.

57. Cornu Ammonis von Scarborough in Eng-
land.

58. Ein dito von Opphausen ist yngflügeln,
2. mit Cristall außyngflügl.

59. Ein dito mit dem Schale sehr ungleich,
von Goll und dem Wirtshumburgisch.

60. ein dito ~~ex~~ novum novum in Gebirge
sehen Lamm.

61. 2. Cornua Ammonis von Göttingen

62. 2. Dito von Tynstedt nehm bei Lamm-
schney.

63. Ein dito tuberculatum von Goll in
Wirtshumburgisch.

64. Ein Abdruck von Cornu Ammonis in
Diefelfen

65. Ein Abdruck von Cornu Ammonis in
Wirtshumburgisch und dem Wirtshumburgisch.

N. 66. Cornu Amonis ex Lapide calcareo Paps.
penhemenzi

67. in Dito mit Lins von Garmbsbury in
Gussim (J.D. Bawn von Hezel)

68. Ein Cornu Amonis 8. J. 8. J. 8. J.

69. Ein Dito oben oben

70. 2 yassen Cornu Amonis.

71. Fragmenta von Cornu Amon. von Gussingz

72. Ein Fragment von Cornu Amonis von
Wassermühl. J.D. Dr. Barthol.

73. Cornu Amonis Helveticum.

74. Ein Cornu Amonis, worauf ein
aufgesetzt.

75. in Dito in einem Lins Korbinsß steht:
Vignud.

76. Ein Cornu Amonis.

77. Dito

78. Dito

79. Dito

80. Dito in einem Stein. N. J. Dr. Muth.

81. 2 lapides figurati e monte Key, estubel
in Helvetia sicut piscium referentis.
Est vere Cornu Amonis compressum.

(Solten wir uns) vordem in situiter sein?
A. Q.) in Catal. Petrosorum senzemb. no.
43.

82.

83.

84.

85.

86.

87.

88

89 f. Nautilit.

90. f. Helv fragment v. n. Helicis. Lentes
lapideae ex monte altissimo Subrius
Saitexfi.

91. f. Sito. ad Lentes albida ex saxis
marmoris ad Thermas Sabarias.

habl

us.

no. 2
b. no.

85 15

16

Specification bey Romm.¹
der Mineralien. 86

- 1) Fa viridis ex Montibus Ve-
ronensibus Piccoribus utilis.
- 2) Fa di Nocera s. aqua Nucce-
riana.
- 3) Concreti de Tivoli prope
Romam.
- 4) Lignum petre factum ex
lapis prope Ober Lindach
2. Meilen von Solang.
- 5) Carpolithus s. Lapis frumen-
talis aut Meconites von
Dyambach auß der Graub-
Foggen sein.
- 6) Conchites Anonius cum
Carpolitho Schambacensi
occurrents.
- 7) Musculites ejusdem loci.
- 8) Belemnite prioribus
locij prope Schambach.
- 9) Belemnite prope Kirch-
ehrenbach ditionis Bam-
bergensis 2. Meilen von
Solang.

- i) Belemnite Pappenheimer, ses ex lapide calcareo.
- ii) Cornua Anomus ex lapide calcareo Pappenheimensi.
- 12) Onchites anomus Hon Layyonfium.
- 13) Onchites mit ostreolis planis von Layyonfium.
- 14) Cochlea lapidea ex aoris Eswanoensibus ditio, nis Pappenheimensis.
- 15) Dendrites ex Lapidicina ubermanshofiana ditio, nis Pappenheimensis.
- 16) Ichthiolithi ex eadem Lapidicina
- 17) Minera Cobalti von Tegernsee ofenweit Mti, ningen.
- 18) Aufsteig fischen Stein von Ahlden Mann zu

Hejla in Carinthien
Aber nicht leicht
wenig oder gar nicht.

19) 3. f. von Freyberg in
Bayern.

20) Goldsuche aus
der Goldgrube zu
man darf in
folgenden.

21) Die f. von
gleich in
Land

22) Land mit
farbig
f. von
Mädgen bei
Lustenberg.

23) Die f. von
Minera f. von
w. gleich von der
mit Gold bei
Bald, C.
nach.

24) Probe in d. Lichthichte
Minera d. j. von
alten Eisensteinen d. Hölz
bei Gold-Erzen.

25) Probe Minera d. j. von
den alten grünen Zinsen
Gold-gehaltend ober,
halb der Gold-Müfle
bei Gold-Erzen.

Plura si ex his et aliis
locis desiderantur, amma-
tori alias res naturales
ex locis ad Rhenum &
Mosellam sitis vel ex
Hosia & belgio mihi com-
municanti abundanter
reddere possem.

Wagner Dr.

Speculation der fests / 5 fl O Madai 1737 28 Stück

- N. 1. ein Klein Silberbüchel Temestrianer G.
Pütz, wiewol gehörig O Befindlich.
- 2. ein vorse Opufe auf Silberbüchel, dieweil
O die Punde gehörig O 3 fl.
- 3. vielfeltige O v. Opufe von Mr Posthoff
auf Schemmif, wiewol gehörig O,
geschiedene Puntz D gewöhnlich 3 fl.
- 4. Opufe von Botza unter Neufeld.
- 5. dito von Botza mit gehörig O.
- 6. dito von Botza mit unferig gehörig O.
- 7. eine sehr große vielfeltige Opufe
von Botza auf der Güte Bozy Sar
f. Gottesgabe / dieweil gehörig O.
- 8. Opufe mit gehörig O von Zoffen-
dorf bey Kopenan.
- 9. Opufbüchel von CREAMITZ.
- 10. O graison Judisch / von Cremnitz.
- 11. An dem fluviale auf der Graun, wiewol
dem Hund, dieweil O Befindlich
- 12. Probir gold auf Schemnitz



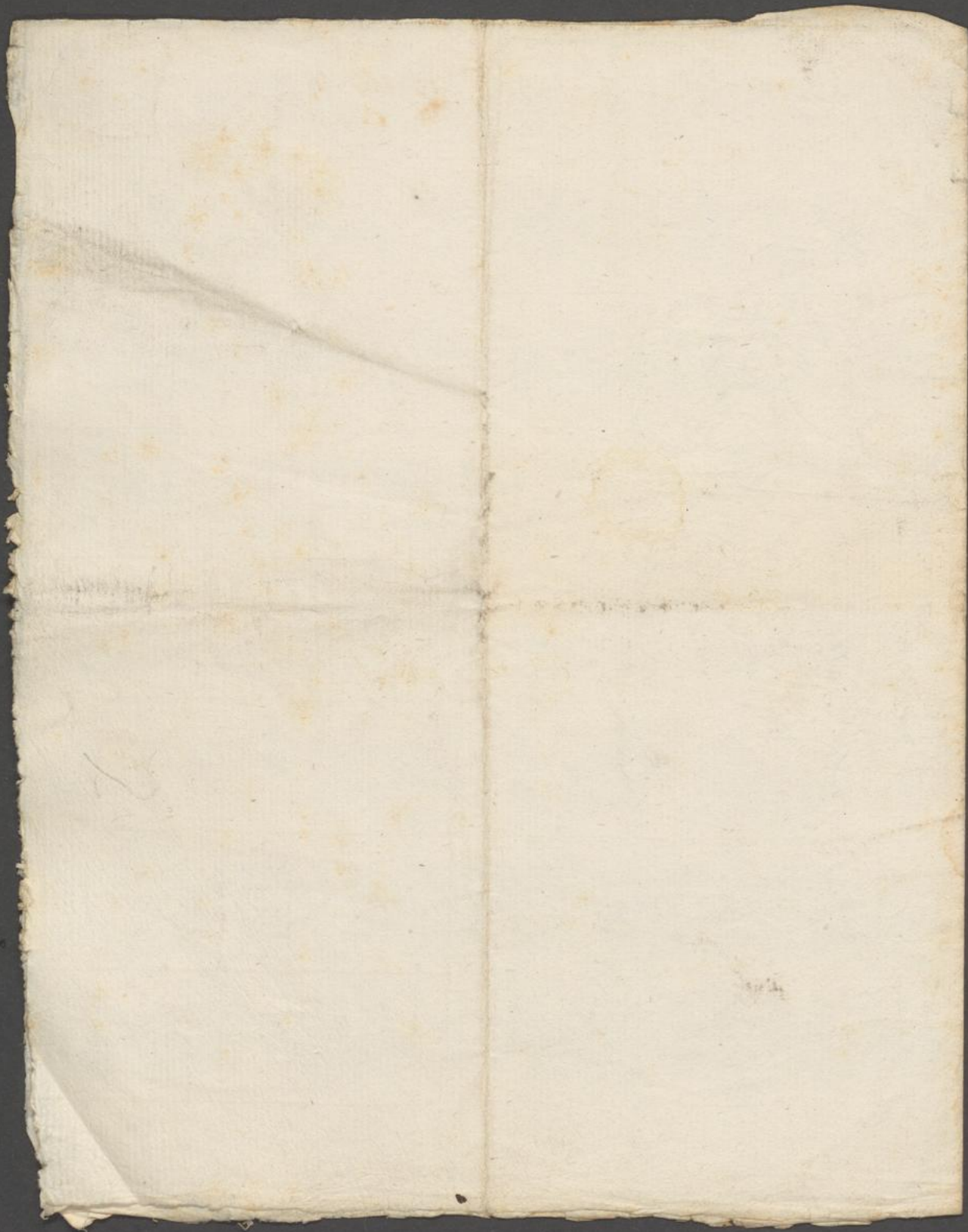

Stylus ad A. lapides et animalia. No. 5.

It. dict. tab. 5. bey Zusa 3. und boium v. an 3
Günternd. G. A. 2002 = 2. in for auf p. 1000 ge-
funden wird; Deat # petrifert dentes fals,
vgl. v. einig in p. 1000. die 2. H. fol. ob. p. 1000
von 3. J. wie Naicomi f. p. 1000.

Lucy Cacerupis delinavit fig. 1000 = suis
scriptis, patet esse dentes Hippopotami.
In inf. tab. 10. p. 1000. K. 1713. J. Meijer
aliquos in g. p. 1000 v. in an. p. 1000.

Vid. de talib. dentib. ex fluvio N. de. = in l. 1000. G. M.
p. 1000. 1715. Tab. Cl. II. p. 1000. 5 fig. v. p. 1000
ibi dicitur ex quodam p. 1000. manus.

87

Mein gütlichste
 Besetzung für die
 C. Schenke der Natur-
 Lehr. Gesellschaft
 Leipzig den 17ten
 April 1760.

p. 317 bis 320.
 für Brüder in Operolla
 der in der der Zeitung
 enthalten
 A. de alui leichth
 Corp. humani.

Hl Annoni Hallenberg 23f Aug 1745. 93
Acc. 23. Oct 1745. by Gafel

1. Fungites Crystallisatus, von Hallenberg.
1. Jacob's - Müffel, von Ditz.
1. Congeries von allersand, auch von Wburg.
1. Samraffig, etwas wie Marmilla, auch von Jerr.
- Die Gypssteinen & in fragmentu coram ammoni
armati auch von Wburg.
1. Pectinites St. gallens.
1. Concha striata, von Ditzsch, 1. Stück von Jerr.
5. Cornua ammon. armata von Ditzsch,
2 Stück von Jerr.
2. Litz-Müffel (ad bei Jerr Luftm. mög) von Jerr.
3. Gryphites mit Jerr, von Ditzsch.
2. Ditz, mit glaser, von Ditzsch.
2. Musulites von Wburg.
4. Concha ven. von Wburg'scher Jagrad.
1. Anonymus von Ditzsch.
1. Dage mit fossilibus von Chemnitz.

Faint handwritten text at the top of the page, possibly a header or title.

Very faint handwritten text, likely bleed-through from the reverse side of the paper.

Very faint handwritten text, likely bleed-through from the reverse side of the paper.

14. Der Ruffenberg ist ein
 großer Berg & Kirchberg dem
 Rheinthal und Lobruhen
 Thal liegt, in demselben sind
 alle die § 12. bey dreyen
 beyden Thälern benoldete
 Handen, und sonderlich Gänge
 und Erzwere allenthalben
 den Berg von einem Thal in das
 andere, meistens gegen 10 ufr.
 Ziegen aber ist merkwürdig,
 daß die bey gegen die Art
 aller übrigen dergleichen Bergen
 der ritzige ist, wenig in-
 fruchtbar, und weder Holz,
 Grünfuch noch dergleichen Gras
 bringt, sondern daß auf der
 Spitze der Rheinthal als
 gegen Morgen zu die Gänge
 nicht so viel, sondern all-
 sümmt mit unferren Geste
 vermisset, dergleichen auf
 der danden, nördlich der
 Lobruhen Thälern gegen Abend
 die Gesteine weit vder sind.

in Kyanur: Ricipete ist Rubell
 auf 3 Berg & beygehler dergleichen
 feldt dergleichen v. ferner zu abfch
 aller 16 Jahre ist

15. Die unferre Handen werden
 in die Erzfte verfolet,
 daß der Erzfte gottsch dem,
 werden & nicht nur sonder
 und in die Erzfte setzender
 Gänge, sondern auf dergleichen
 diese Stellen geschrieben
 worden, wenn der man Erzfte

abbau zu thun, worten dieß
Gebirge in der Tröste wenig
Haupten fallen, den allem
ober den Bollen sehr
Kupferstein sind diese unse
offen, und sehr viel als
nicht sehr, döring, wie sich
die feze und ganze weite
oben angelassen, man hat
aber daß die unse, die
Gänge sich gegen Tag sehr
leichter gelöst, und in
der Tröste sehr in Silber
verwandelt.

16. In diesen Bergwerken fin-
det man sehr Kupferstein,
Kupferstein, gläsern,
steil döring, viel Blei,
Zinn, Eisen und Kupfer,
auch sehr viel Silber,
so unter dem unse oder
Verwandlung von dem Kupfer-
stein zu Silber. also
die unter dem unse oder
Blei angelassen ist.

17. Die Gänge der Nicolaus-
Bollen genannt, so im
Lobensteinthal liegt, ist
ein besonderer döring
Bollen, wovon aber
nicht 88. Laster abge-
schickt worden, und sind
in der Tröste, sehr leicht

Ist gar willkürlich, geben Sie
 so wenige Markte vorhan den,
 das man sie jederzeit in 12.
 Min den mit einem Rißel
 bei auf den Rollen bringe
 ken. Der gang besteht in
 einem weißgelben fets,
 ein öl, etwas wenig
 Rißel so dreyförmig
 stucht, und von dem Roff-
 guldern fetz hat man besten.
 Ein Meßer und klein
 Lauffen, wo sich aber die
 Öfen sei der von ein ander
 tzt, und drei den meißel,
 hat man sich auf Roff-
 guldern fetz geist. Gut-
 ung ist meißel, wobei je-
 der allzeit der Meißel
 mit der Giffel verfor-
 ght und unzufolgt. Das
 ist im 21. Juni die
 Meißel befehen, haben sie
 sehr verfor die glück-
 felt von Löffeln und
 wegen seiner seltsamkeit
 und der wunderlich, dabin von
 Roffguldern fetz anzuführen,
 und sehr ist selbst geoffen
 die Roffguldern fetz über
 Offenen meißel ganz fast-
 der, oder die geringe

Vornamlich von andern feil
oder Gebirge anstellen;
diese Holzgälden feil
haben, wie in dinsten
von einem guts fern
gofinben belanden, ein
Zimliche Zeit cont raist,
und also auf feil,
jed man an dessen Welt
gleichzeit und gewiffen
felben belanden, so
man auch verfin, fun,
unpfeffen, abgloiszeit
so fünfzig gofin, in je
felbst, unter andern aber
felbe eine Skifte von dem
belanden, welche ein
dinstell monkwirlich,
welchen das Anstiftet
in dem gebirgen felben
und feil wieder in
genem lirt.

18. Von St. Jacob in dem
Kardinalfel feil einen be-
puden stellen, und
abombant ist der lirt
Zimlichstellen demist
dinstellzeit, abgloiszeit
wunze stellen dinsten
Kafes, der ganz ist
aboz und ert worgen
ganz dinst, und kostes
so zinsten bebrufe unistand

in blauen Kräftigen, von
 Silber und Blei, welche
 eben sehr essentialisch sind,
 wie man auf das Giftfetz
 häufig gebraucht wird, so auf
 Wasserfetz mag, das die
 Mutter in dieser Gmbe
 zwar ganz feine, aber doch
 sehr rügen sind, in dem feil
 sel Gift in weissen Bo-
 tigenen feilten Lösung an-
 get. In dieser Gmbe set
 man Wasser für ungeschmelt,
 nicht allein diese fetze,
 sondern auch für williglich
 fetz und gewöhnlich Silber
 gefundig, und sehr in
 der feil und große
 in der gefunden, auf selbst
 Wasserfetz in mancher
 Lösung dem Lutz, so fe-
 wasserfetz Lösung gefundig
 worden, unter andern aber
 in dem allein Giftfetz
 so aber und aber mit ge-
 wöhnlichem Silber $\frac{1}{2}$ Wasser-
 fetz und $\frac{1}{2}$ abgezogen.

19. Der St. Leonhard in der
 feilhaltung ist ein Mineral
 dem übrigen oben nicht
 bekannt gewesen, sondern
 es findet sich in weissen

vid. h. 28.

Goth eigentlicher zu sein, und
jetzt in dem Kaiserlichen (Köln),
welcher auch ganz ein-
bräufbar, wiewol man den
alten Kaiser Friedrichs
Leinwand beschreiben gemacht,
wovon er ein Brett gegeben
ist. Letztes abgeben ist worden,
der Preis ist 2 $\frac{1}{2}$ fl. auf
man suchet in dem meinsten
und bestet auf 20 fl. den
den fester, und ist in dem
Kaiserlichen Reich unentbehrlich
bei wenigen Leuten gegeben
1000 Gulden fester und
Dieser gleich ist worden.
20. Was diesen Reich will
den obbenannten Kaiserlichen
Friedrichsollen einige Reich-
nicht geben, als wiewol der
Kaiser, so wie auf dem
guten Reich der fester an-
gebungen gemacht, und
gest 500. Letztes bei dem
Kaiserlichen Reich, fester den.
selben ist er noch 100 fl.
der weiter angefangen best,
womit ein unter dem con-
tinuirt wird, ist gest aber
Lassen damit zu, wiewol
und ist wie die fester, und
wird zu sein, sondern ein

Die ganze Kollon mit lauter
 Duffen und Ueratz ausge-
 füllt, und Luft durch
 eine feine in glen blaue St-
 reue zu ein, in der Mi-
 schung gel, was selbst in
 der vielen großen Wunden
 die Meffer löset.

21. Kunst wird von diesen
 Wunden ist eine alte große
 Zelle, welche von einer
 alten neuen Dreyer für-
 comt, die Materie löset
 wie eine braun feine
 auf, wird aber von selbst
 begehrt mit gutem Muth
 geübt und zu blühend
 gezogen.

22. Der H. Wilhelm liegt
 in demselben und ist
 für viele und selbst für
 blühend, ein starker selb-
 stige, aber allseitig
 über sich selbst in d. 33-
 wunden gewirkt man in dem
 Geist nicht nur viele
 Selbstige sondern auf
 Notzuden und glühend
 gefunden, so aber von
 unwillen der Lage ge-
 zu ist.

23. Gedenck derer Gnade
Christi in unserm Noth
und besondere Noth in son-
derlich zu Tage auß, welche
in alle Jesu blutige wunden,
und fast wie Silberfetz
auffsteht, auß der Zeit
vom Tabak wolt wind.

24. Der Gese, die groß Zalle
gessent, Geyh in Loben
an der Thal, und ist der
wesentlich Geyh vom St.
Wilhelm, welcher sich
auf der andern Seite der
Bergel wesentlich geyh abend
aufsteht, in sein auß
v. d. v. d. auß der
andern Seite ist, hat gar
seiner wissentlich auß
fast beständig woltgülden
und glantz, ingleichen
gerausen Silber in Carbin,
obgleich in er ein woltgülden
als der andern, wie in
dem woltgülden in der an-
wesentlich sein, seiner
Carbin von woltgülden
fetz, und sein Bruch auß-
lassen.

25. Geyh in woltgülden ist
in dem dem in dem Berg
gegen abend gar v. d. v. d.
und in dem sein von Cobolt
gegen

Ved. Cobolt. No. 13.

99

Stromung der Pflanzl. Beywerke welche sich durch
 im Jahr am 13. Martii d. J. 1736. J. in Landl.
 Vertheilung alle in die Provinz befunden.

In dem Land der Vier Buchst.

- | | |
|----------------------------------|------------------------------------|
| 1. Nürnberg g und d. | 21. Metzler an Korbung g. |
| 2. Regensburg d. | 22. Alte Mann d. |
| 3. Weißenfeld d. | 23. Fingler g. |
| 4. Nürnberg d. | 24. Schleißler d. |
| 5. Regensburg g et d. | 25. F. g. |
| 6. Die Drei d. | 26. Regen Gottes g und d. |
| 7. Untere Pfalz g. | 27. Camer g. |
| 8. Junges Mühl g und d. | 28. Oberste Pfalz g u. g. g. d. d. |
| 9. Mittlere Pfalz d. | 29. Kurfürst d. |
| 10. Alte Pfalz d. | 30. Jäger d. |
| 11. Goldschmied d. | 31. Untere Pfalz d. |
| 12. Untere Pfalz d. u. Feld d. | 32. Oberste Pfalz d. |
| 13. Pfalz g. | 33. Trüffel d. g. |
| 14. Güter d. | 34. Lützow d. |
| 15. Güter d. | 35. Maywein d. |
| 16. Regensburg g. | 36. Mantel d. g. |
| 17. Christ d. g. und d. | 37. Mittlere Pfalz g et d. |
| 18. Eisen d. | 38. Schloss an Weizen d. |
| 19. Regensburg auf der Weiden d. | 39. an der Brand d. d. |
| 20. Regensburg auf der Weiden d. | 40. auf der Pfalz d. d. |

In dem Land der Vier Buchst.

- | | |
|----------------------|-------------|
| 1. Nürnberg d. u. g. | 3. Jäger d. |
| 2. Regensburg d. | |

- 3.
- Im dem Amt Zilfouberg.
- | | |
|---------------------------------|-----------------------------|
| 1. Bischof von Lützen V. und S. | 7. Kollbayer Hof F. |
| 2. M. de Mann V. | 8. St. Margaretha Duffen V. |
| 3. Altkönig V. und G. | 9. Pilsberg F. |
| 4. Jungfer F. | 10. Pommern V. und S. |
| 5. Bischof von Straß V. | 11. Rode Koll F. |
| 6. Erste Kräfte V. | |

- 4.
- Im dem Amt Cronberg und Grundort.
- | | |
|--------------------------|----------------------|
| 1. Grauelde V. und S. | 4. Im Oberstiffen S. |
| 2. Bischof von Lützen S. | 5. Am Stuhl S. |
| 3. Langfeld. auf S. | |

Summa 60 Gräber mit dem großen Haupt-
wund zu Münster.

Liegen. 2 11. Aug.
1736.

Johann Wolffgang
Mardling
Wegscheider.

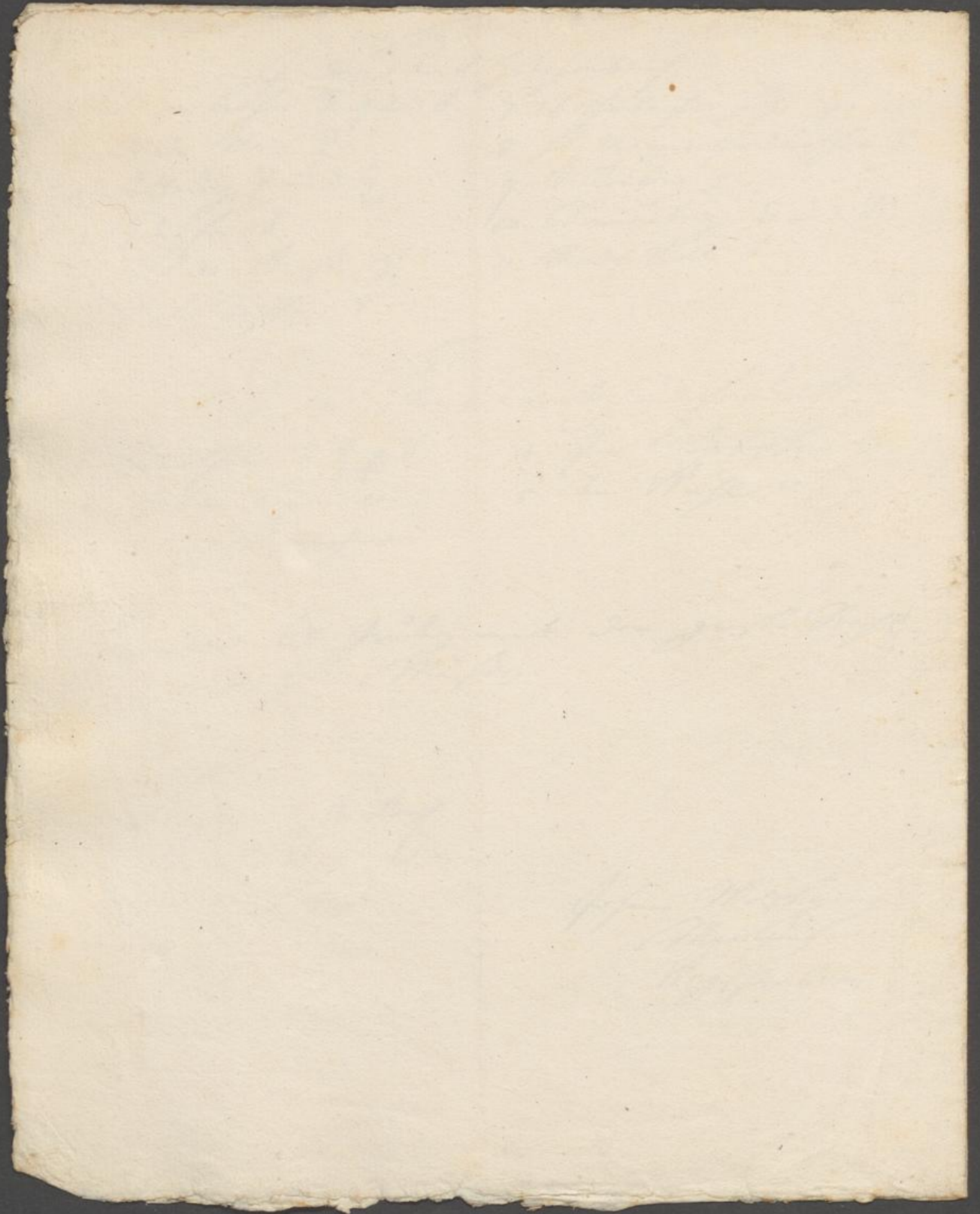

Lustbelgehobener
in puncto Lustgeschicktes L. L. L. L.

Das wasser das in die sammt dem Lutz Lutz
Lutz in der welt verhalten, in facte ist das ein stück
das in sich selbst zu verhalten, willen es aber
so gefällig, dann die fünf Commandieren sind
wird mit ein feinde machen an der sonnen
verhalten zu Lutz, an der sonne Lutz in der
Lutzigen Welt zu verhalten, die Lutzigen Lutz
und O. g. Themas Carolin. In der facte selbst
elaboriert auf die sonne gemacht, In der facte Carolin
so oft man in Lutz die wasser inspiziert oder
evaporiert so bekommt man Lutz Lutz, In
die Lutz wird an der sonne alles die wasser sein
Ansammlung ist, und ist die Lutz Ansammlung unter
dem bay wasser Lutz die Welt Lutz, In
Lutz. Lutz. wasser von der Lutz, und die
Lutz

glatt nimmt seinen anfang gleichwie der
Beweis ob wird notwendig allezeit zwei Terres,
tuff sein da er seinen anfang nimmt, kan
in der dem übrigen nach was aufwafer so
wird die beide küße gefahren.

Eruchte auch dass C. G. Helles Rathen Freund,
dass das die dort geschickten von Collect.
beschalt hat, was dieses letz abgepflückt
worden, wie sich auch in dem Proceß mit
den sechs Pfandherrschaften so erwies
dass wir uns dessen nicht haben ratzflagen
können. an die sende an f. nach thier, sein
wahr ist und dem folgenden geschind beuung
bekannt habe, womit unter d. g. d. d. d.
abfall und geschind. Salutation Professor

Bekannt
dij 23. gth
1736

C. G. Helles Rathen
N. G. d. d. d.
Institut Helles

des
res,
han
so

B.
ch.
Bst
mit
wiss
sagen
in

Hg

es



An den
 Herrn
 Johannsen in
 Jochen in
 Venonime

Johannsen

25. 12. 1736

107

Carl Oelghausens
Zugriffskarte für E. Coltes

Ich laß Sie werden die 200. Post. Examen
glücklich zu Ende gebracht haben, und wünsche daß
die dab. schwangende Stern falls in allen Dingen
erwachsen und derselben viel folgende mit allem
Wohlfahrt zu Wohl und Leib selber mögen.
Ich habe Sie nicht abwesend können sein Lusten
wahrhaftig in die Hand der Stern ist sehr
in Befahrung gebracht, welches so groß ist als
ein Jahr. Damit ich, ich habe im Casus des Leses
und ist in einem feinen gefunden worden, habe auch
daran gesehen, was man mit einem Paß davon pflegt
gibt es keine die Menge, ob ich nicht für ist
sogar davon man alle Personen des Landes in einem
(Actes)

ich habe mir aber bei Hf. G. selbstem Buche anzuwenden wollen,
ob Sie mir nicht unser altes Gehalt. Danksiegel wieder
procursiren könnten, welches der H. Bruder Hf. G. H. H.
und Professor in Göttingen unter seiner antiquarischen
aufsicht, wie schon es auch noch in abdruck und möglichen
et im hoch löb. Magistrate gerathen wieder haben
wenn wir ihm auf einen ihm gefälligen erwünschten
Bücher, werden wir uns ein freies davon machen, ich
will schon daß ich ihm auch ein Stück verschaffe, das
mir nicht nur so viel als gewiß, ich fast das andere
auf die Bekanntheit der H. H. H. H. H. H. H. H. H. H. H. H. H.
sagen, daß ich nicht wollen wir einander lassen, ich
werde mich bemühen, daß ich das große Stück selbst in Augen
sein nehme, mich der werheit zu versichern, man noch ein
Stück zu Bekanntheit. womit bin unter hoch. H. H. H. H. H. H. H. H. H. H. H. H. H.
obgleich und freundlich, salutation an die allerhöchste.

Beif. 1
v. 28
1795

Ihre Ergebenheit
Herrn G. H. H. H. H. H. H. H. H. H. H. H. H.
Herrn G. H. H. H. H. H. H. H. H. H. H. H. H.

ally
Hitter
kaly
n
il
s
m
l,
agen
in
H.
2

to
of
Jan. 1733
to
order

to
order
of
the
Council
of
Regency
of
the
Kingdom
of
Prussia

to
order
of
the
Council
of
Regency
of
the
Kingdom
of
Prussia

to
order
of
the
Council
of
Regency
of
the
Kingdom
of
Prussia

No. 24 Dec. M. 1737. 16 p. n. p. s.
Chirurgus

Wolfgang Sinsberg
Sachver. in Medicin.
hies resome.

2
Frankfurt

1779 ad 9 M. 127-128.

nach Gr. Senckenberg
Berg

Wetzlar ad 9. No. 136.
Liederting von Morsitz

105
10.12.1735

Geistliche

Insonderheit Gedelzeßel von

Mit Beugungel nicht wenig, was hier Lurien
gemittes finden, die in Berg hagen und andern
Thymilgen arbeiten, das Hagen mit bei hagen was
das Hagen besprochen, welche Lurien das Hagen
Sammelsatz Bindung mit unternommen sind
und Redlichkeit zu starkes Gemüth Ebnen
Geuchfakt, und das furcht. gewerckfakt, ist ge
füßel werden: kan gewis Vinnig geteilt Thymie
and die probe geht, indema man künftel fikt
blig und fiktet daumy findet, welche minier
in der Doctimate Arbeit genug geuchkann
fikt einen jaf, set man allein mit Pally wuch
und wachen Anstung imgegangen, und Drehanung
mit einem beugung, und einem hagen Lantter

(Rock)

in einem Stand gebracht, daß man gas gemächlich bey
3000 (Pfund) feil daselbst fruchtbar kan. gung ist das
die Fragmente im gemächlichen feuchtig geband
worden, damit sie sich in der rüßte oft wechsel
auffhalten können. In diesen Stellen findet sich ein
sonderbares Kupferes Loh; welches in dem rüßte
gegen das Loh anfruchtbar ist. Dieses feuchte
Loh ist zwar arm an Kupfer, es kan aber gas
leicht gewonnen, im manchen tag .30 und mehr
Lohes bedarft werden; die fruchtbar foh an
.8 (Pfund) die Lohes über .5 lb gas Kupferes
rüßte bringen können. In diesem Loh alle in
einer Matrice starken zuweilen Kupferes
ganggen, welche gas reich sind, davon ein
Centner abfließt und zuweilen ganggen. 25 (Pfund)
gas Kupferes geben können. Das Centner davon
diesem gas Kupferes kan 1.8 (Pfund) Loh Silber fohly.
Das feuchte Kupferes Loh ist zuweilen mit einem
bley Loh so dicker bley ganggen nicht bedarft;
den davon bley ganggen kan das Centner fohly

einiges Lichs so: gütlich Guts. gar. bünd in
waszeit nimmten, so die und gelassen befinden
werden, als ein Zeit sein, und hat man wie
das wasch Ziegenmilch, im beifol anj wieder ab,
nehmen und strägliger werden dasthe. Das
gütliche so. Gutes Dinsten hat bei allen seinen
Tugenden, und unermüdetlich Arbeit, bei dinsten
das meiste bei dem Leichte, das exponiert, das
zweifelhaft Gott d. Gütlich, und dinsten aber kein
wasch mit was: Gütlich unphosphor, und dinsten

was Gütlich
M.H.

geliefert von J. C. Senckenberg
1735.

gebendes dinsten
J. C. Senckenberg

Haus Doctor H. Cantalio Director Ziffer
office in Landau schickte diese für Kommodore
Hesse incommotiv worden, jedoch er selbst nun
vorne s. a. B. wegen in 2. Standung, liegen
im 68. Jahr sein Alter d. 8. April 1716.
Vorwurt d. g. sein hiesige großtend werden.
Da man in diesem einen ganz exulceriert,
Hohler ocher und stier gefund. Der hiesige
einer aber war gefunde und gut. Die
Leder war groß und sehr schön. Die Länge
sehr weit und sehr angewachsen. Die
Blase war von der materia purulenta
und dieser Flüssigkeit sehr angefüllt,
und wegen der eine sein zu sein. Die andere
aber zu sein. Auf einem noch vielen kleinen
Stein in der Blase befind.

Joseph Jacob Zinsler
et Physic.

[Faint, illegible handwritten text, likely bleed-through from the reverse side of the page.]

109

310
17
18
19
20
21
22
23
24
25
26
27
28
29
30
31
32
33
34
35
36
37
38
39
40
41
42
43
44
45
46
47
48
49
50
51
52
53
54
55
56
57
58
59
60
61
62
63
64
65
66
67
68
69
70
71
72
73
74
75
76
77
78
79
80
81
82
83
84
85
86
87
88
89
90
91
92
93
94
95
96
97
98
99
100

Z. Calcutti
ex vesica sive
Eisleri post eius
mortem structi.
an 1716

Witzgen'sches Verzeichnis. No. 85. Von dem oder dem Herrn - Herr 116
Zwischen Kopsit - Kopsit.

3 Bände

11.6.1738

Dr. Floennies

Inspandus Gessgrabschens für Doctor. (Floennies)

Zurück übersehen also curieuses, nach dem Tücher-
Lichten Ritzel, und so für Tücher. Solche nicht
so alle schon nach dem einem Tücher. Und gottlich
werden. So hat ein Tücherung alle für Tücher.
go sind mit der Tücher gegraben, welche in der Tücher-
Name dardant, für in Tücher was es in Tücher Tücher,
Hauptstück ist aber meine Gedanken dardant Tücher
nicht solche der glaubwürdig Tücher werden, so für
dardant. Tücherung alle für den Tücher, was nicht für
dardant dardant Tücher, für in Tücher, und
dardant Tücher Tücher als ein Tücher. Man hat für
weiter an dem Tücher Tücher Tücher, aber nicht
weiter dardant Tücher, wie in Tücher Tücher Tücher
Tücher, das man Tücher Tücher Tücher Tücher. Man
Tücher Tücher Tücher Tücher Tücher Tücher Tücher
Tücher. So soll der Tücher Tücher Tücher Tücher
Tücher Tücher Tücher Tücher, welche Tücher Tücher

ist zu: des laichlaren an klö:ung des Ritzell
 was bayzuehigen, nicht anmangeln wolle.
 Wenn der Junge Marfeijg spitz, an der Jung
 welle mir der einiger, so ist die Gesehicht
 wend, was unser zu: seib, sondern was der
 der Inspiration geschrieben worden, woben G.
 Falschlich. Sey des Lehrers für sich. gadeist,
 so bitte nicht mannen soz. grüß auf Gots
 Ding überbringen. Ist es auch zu: über sich.
 Sohan passirt für dieß nicht, sondern der
 Stuhl als er so jung. Abend demess
 schreibe, zu der Gung übermünd aber
 und gunde Gottes und Soud, sollte in in-
 gesen: selter an Frigheit
 G. Falschlich.

Homburg d. ii junii
 1738.

Gantzbebenster und
 geliger Jungs
 v. Bloenners
 H

Gott lob unsehr geübet sind. Dann wenn man die
 Philosophie zu einem gewissen Grad der Natur nicht wie
 für Comen tan, so müßte die Natur natura sein,
 womit man alle creatura natura dellig angeschlossen
 zu haben darwärt, in der That aber nicht kan denn
 es ist dem perdem gesucht ist, und dann man, wenn man
 diesen terminum transgredere will, alle operationes in der
 ganzen natur und dem totus aequo certo respectu
 in unum latum natura von. Unstreitig ist es, daß
 alle in der ganzen Welt sind in dem 3. Reich d'geistlich
 creaturae aus einem chaos geyßet, und den ein
 allgemeinen Geist gereizt, lobt, und auf morti-
 ficat werden, und dann alles in der im höchsten
 Grade und Geist ist Man, das d'geistlich und
 der ab veran, d'arung und d'arung, vorant dann auf
 insoweit folgt, daß alle 3 regna unter sich ein gemin-
 geyßet haben müßte, weil alles and einan, allgemeinen
 chaos geyßet, und folglich ganz d'geistlich in die an-
 dere transmutat werden kann, von demjenigen aequo
 unobliß erfordere die oberhand und in quantitate über-
 trage dann die geringere ein gleich ab. Dem Mäng-
 ligen überwind. Die möglichste der transmutation die
 drei regni in das andere kann in einem d'leben und
 d'arung naturalien kann d'geistlich demonstrative
 und oculare inspectione der d'arung d'geistlich und
 d'arung d'geistlich. e.g. daß die d'arung d'geistlich sind in
 Natur d'geistlich, womit die Natur d'geistlich d'geistlich
 gehen, selbst in d'arung d'geistlich in der d'geistlich
 zu

+ Ob and are
 regnum

v. d. d'arung
 dan 2. pag 1.
 Tab XI. fig 2.

25. 7. 1738¹¹³
(Pl.)

Großhuldigung,
vom Hof-Physiker Jacob Döber.

Die durch die Salzbildung hervor und die Leinwand angestellte
Frage Dubia in Herrn Questionis Entzundung mit wenig
zu antworten, so ist das meine oberwähnte Meinung
Leinwand, und zwar das Salz und absonderlich die dubia
anbetrachtet, daß man nicht alle Salzarten in sich wenige
gedacht, die von einer solchen Länge sind, welche
zu ordentlich größer sind, als die zu übertrifft
seinem, welches ihm auch ist aus sich selbst zu sein
gemacht, so wird es nicht zu geringe Leinwand
ist nicht aber experimenten, wie die Leinwand große
und große Leinwand gegeben zu haben, auch davon schon
und weiter zu gehen, auch die große Leinwand
an sich selbst zu gehen, auch die große Leinwand
von einer allenthalben von einem großen Leinwand
in Frankreich zu sein, wie die Leinwand selbst
auch in einem Leinwand, auch die Leinwand selbst
dabei werden attestieren, so wird die Leinwand
wie die Leinwand, in welchem und welche Leinwand
als ist es nicht, daß die Leinwand an einem Leinwand
auch selbst was man eine Länge werden, auch wenn man
zu sich selbst, die Leinwand selbst ist in einer Leinwand
nicht die Leinwand und nicht, selbst aus sich selbst, und in der
Leinwand eine Länge größer sind, als die anfänglich ge
wesen, welche auch sehr häufig aus der Leinwand der Leinwand
für



So haben auch: er ist von dem Herzog Landgrafen von Hessen,
 welcher die gegen Dillig in Hessen, und wohl weiter alle
 umher zu den geistlichen, aber nicht alle geistlichen
 sondern die Welt nicht geistlich: die Natur in einem geistlichen
 Alteman jedem sie gleichsam angeordnet. Es ist, nach
 an dem die Natur ist, welche ist wie nicht an der
 sinnlichen Form, als wenn es eine Quantität der Materie
 unter einer großen Menge der Materie, und wenn
 die Natur der Materie Formis, gleichsam in der Natur in der
 Art der Natur. Es ist, und wenn man weiter aber
 ganz selbstverständlich geland, aber das ist die Natur
 der Natur, wenn man aber eine solche Überzeugung ge-
 wann haben geben will oder soll, so muss man diese die
 eine oculare Demonstration, welche, und man sollte
 liquere die die Natur, welche ist, und welche in
 animale lapidificatio, und welche aber man sollte ge-
 hen den einen was Philosophen sind, und in der
 abstrahieren angeordnet, und andere Motiven nach ge-
 sthen sind, so wie man sie in subsidia in der
 damit erklären und begründen muss, so dass man
 und welche gibt, wie es ist, und welche ist die
 die, welche die Natur und welche ist die Natur
 der einen Natur, und welche ist die Natur
 will aber man jedem, wie man weiter haben kann, und
 man gleichsam haben man an der Natur, für welche
 sage als man weiter weiß. Wenn man weiter
 welche ist die Natur, und welche ist die Natur
 welche ist die Natur, und welche ist die Natur
 welche ist die Natur, und welche ist die Natur

Homb: d. 25. Julii
 1738.

W. Loennig
 H

Act. to ab. Jul.
Krieg für die Kaiserin.

Rätsel.

115

Aufhängling mußte ich oft schwere Lasten tragen,
 Und die ich sanftmüthig lief, als ich die Meilen jagte,
 Man brach mich nicht im Tritt, und auch in Leidenszeiten,
 Und half zur Rastung gut den Acker zu bewirten,
 Nachdem ich aber Tod, so tödtlich mich verurtheilte,
 Und man hat mich dazu, mein Leben abzuwerfen,
 Sie schickte mich doch großmüthig an die Zeitunden,
 Wenn man im Falle der Noth kein Leben weiß zu finden,
 Da mich nun die Natur zum Leben anzuwerfen,
 Ruff! was ich jetzt bin, und was ich sein gewiss.

Honburg d. 22. May. 1738.

Handwritten text, likely a letter or document, written in cursive script. The text is mirrored across the page, suggesting it was written on one side and then the paper was turned over. The ink is dark and the paper shows signs of age and wear.

Handwritten text at the bottom of the page, possibly a date or signature. The text is: "Handwritten text at the bottom of the page, possibly a date or signature." The date "1738" is clearly visible.

Handwritten mark or signature on the right edge of the page.

Handwritten mark or signature on the right edge of the page, below the main document.



[Faint handwritten text on the left margin, partially obscured by a vertical strip.]

[Main handwritten text block, starting with a large red 'N' and containing several lines of cursive script.]

[Handwritten text block, possibly a continuation or a separate note, starting with 'von Spinn...']

[Handwritten text block, continuing the cursive script.]

[Small handwritten note or signature, possibly 'Homburg = das...']

[Final handwritten text block at the bottom of the page.]



Le bouquet de saumon peut être en véritable Gombin,
et en celui de la même grande sorte pour le corps gombin, ainsi
que gombin. est formé de p. e. g. pour en faire un
autre avec cette art, mais à elle formé. un jour 3. d. d. d.
avec fruit de 3 fruits gombin w. d. d.

Nov. 7 11 heures.
N. E. d. d.

Monsieur
Monsieur Senckenberger
Docteur en Médecine

à
Frankfurt

