



Umbau einiger neuen, von Friesen von Fivaldsky
in der Zeitschrift der kaiserlichen Akademie
1865 kaiserliche Akademie Wien.

besprochen von Junzmann a. J. von Heyden.

In dem Correspondenzblatt für Naturhistoriker von Fivaldsky,
insbesondere von Fivaldsky, Jahrgang II. No. 15. vom März 1851. pag. 113.
besprochen mein angeführtes Werk über die Fauna der von
Fivaldsky in der Zeitschrift der kaiserlichen Akademie
publizierten entomologischen Abhandlungen. Diesem
lieben Herrn A. Roggenhofer in Wien kam ich nun
in dem Besitz der Zeitschrift 1865 dieser Abhandlungen,
wobei ich nicht ohne gewisse Aufregung der in der
kaiserlichen Akademie nachkommenden Fauna (Pflanz- und
Thierwelt) befindet. Da ich nunmehr hoffe, daß die
kaiserliche Akademie, welche die Fauna von Fivaldsky
kaiserliche Fauna der Welt nennt, die nicht-
wissenschaftlichen Entomologen nicht unbekannt bleiben
kann, so möchte ich in der kaiserlichen Akademie
besuchen & darauf aufmerksam machen.

F. ab mit der

Die Arbeit ist bel. Teliemző Magyarország
Faunájához. (Lindner bin ich, wie so viele meine
deutschen Freunde nicht der kaiserlichen Akademie müßig,
die die deutsche Naturgeschichte geben zu können, und
kann ich sie nicht übersehen bekommen)
die neuen Arten sind nämlich mit kaiserlichen Namen
angegeben und mit 9 colorierten Tafeln, wovon nicht
güt, so die kaiserliche abgebildet. -

Pag: 1-137 enthält eine Zusammenstellung der in der Cor-
respondenz (besonders in der Tatra, Biharer
Comitat und dem Banat gefundenen Fauna. Es
ist dies eine umfangreiche Fauna. Aufregung der
einzelnen Arten mit kaiserlichen Namen. Ich
möchte von der Fauna der Welt nun ein wenig
Kann ich mich nicht geben und gehen so sehr von
meiner kleinen Correspondenz in der kaiserlichen Akademie
aufzuführen.

Aus der Correspondenz:

- Hedobia pubescens* Ol. - *Omius Hanaki* Frie.
- Aus dem Banat:
- Anthomenus banaticus* Frie. n. sp. - *Pleganophorus*
bispinosus Flampe (bei Mehadia gefunden). - *Dermostes*
latissimus Bielz. - *Nomius graecus* Lap. (bei Mehadia)
- Phryganophilus ruficollis* F. - *Saperda Quercus* Charp.
bei Mehadia. - *Xylosteus Spinolae* Frie = *Phabdium rufiventre* Germ.

242

1852
Auftrag an ...

Die ...
...

...

...



Caput subtriangulare, fronte impressa; Oculi laterales. —
 Antennae 11. articulatæ, articulis tribus ultimis abrupte
 crassioribus, 9^o et 10^o rotundato, ultimo oblongo ovato. —
 Labrum apice rotundatum, medio submarginatum, pilis
 subtilibus ciliatum.
 Mandibulae apice angustatae et bifidae, intus non cre-
 nulatae sed membrana rotundata ciliata auctae.
 Maxillae malis connexis, exteriori apice membranacea,
 rotundata, ciliata, inferiore parum brevior, angustiore,
 interne breviter ciliata. —
 Palpi maxillares 4. articulati, articulis tribus primis
 brevibus, ultimo elongato, subtruncato. —
 Mentum apicem versus angustatum. Ligula subquadrata,
 apice medio arcuatum prominula, membranis breviter
 ciliata.

~~Palpi maxillares 4. articulati~~ labiales breves, articulo
 tertio breviter ovato.

Thorax elytris multo angustior, lateribus spinulosus.

Elytra dense striato-punctata, subconvexa. —

Pedes approximati, tibiae apice bispinulosae; tarsi
 quinquearticulati, articulo primo sequentibus paulum
 angustiore, 3^o et 4^o obliquis, brevibus, quarto praecedentibus
 duobus minore, quinto longitudinem praecedentium
 aequante, unguiculis basi dilatatis. —

M. macularis = Corticaria macularis Fuss (Verhandl.

siebenbürg. Ver. zu Hermannstadt 1850. 128) = Cathartes
variegatus Dej. Cat. — tab. X. fig. 10. — 1 1/4". (Lindvot: Banat.)

Die Beschreibung ist ungenügend. Ich sah bei Fuss. Wohlweis ist diese Gattung

p. 199. Tentyria Fivaldovskyi Kraatz ¹⁸⁶⁴ (= T. banatica Frio.

(Abhandl. d. Ungar. Academie 1865. p. 43.) tab. X. fig. 1.

♀ Nigra subopaca, glauco-pruinosa, capite dense
 punctato, fronte utrinque h. impressa; thorace
 transverso, antorsum dilatato, dense punctato,
 disco saepe bifoveolato, medio crater convexo,
 basi ad angulos obtusos sinuato; elytris oblongo-
 ovatis, substriatis, transverse rugosis, et subtiliter
 punctatis; tibiis anticis subtus asperis, posticis
 modice incurvatis, tarsi ficeis, unguiculis
 rufescentibus. — 7-7 1/2". (Lindvot: Banat). —

idmsipf mit Phloeo =
 philus, das ist in allen
 Aquilon, bis auf mich in
 der doppel der die gelbe
 bis auf die nicht pfeilbar
 Gulsfeld yluinf

p. 200. Platyscelis hungaricus Frio. tab. XI. fig: 2

Obovatus niger, subopacus; capite dense, antice profun-
 dius rugoso-punctato, et transversim impresso; pro-
 thorace subquadrato, antice posticeque leniter emar-
 ginato, anteriori parum angustato, lateribus modice
 rotundatis et penne marginatis, angulis posticis rectis,
 supra parum convexo, dense punctato, linea levi tenui
 longitudinali instructo; coleopteris thoracis paulo
 latioribus, medium versus parum ampliatis, postice
 angustatis, convexis, apicem obtusum versus valde
 declivibus, substriato-punctatis, et punctulatis
 subrugosisque; pectore ventrisque lateribus



Dieser Art ist nur der ~~Seidl~~ Seidlitz' pfer Aufzeichnung
der in seiner Gattung (also nur in Manuscript) nicht
wirklichen Omnia. —

A. 10, 6

6.
So. B.

p. 217. Ceutorhynchus dimidiatus Frie. tab. XII. fig. 8. —

Breviter ovatus, niger opacus, albosquamosus; capite dense punctato, squamulis piliformibus ferrugineis, vestito, vertice carinato, rostro teretiusculo, longitudine prothoracis, parum arcuato, dense punctato et leviter carinato, antennis rufis, scapi apice clavaque nigricantibus; prothorace longitudine baseos vix brevior, antice angustato, et late constricto, dense punctato, lateribus medio granulosis, dorso breviter subcarinato, ferrugineo squamulato, lateribus, vittis tribus anticis, canaliculaque brevi baseos albosquamosis; coleopteris prothorace latioribus, apicem rotundatum, versus sensim angustatis, modice convexis, striatopunctatis, post humeros callosos et ante apicem tuberculatis, lateribus, sutura, fascia brevis post scutellum, alteraque posteriori lata, medio ampliata, cum maculis parvis ad latera sitis cohaerente, item macula parva utrinque ante apicem albosquamosis, squamae ovales concavae, subtus dense albosquamosus, ventre nigromaculato; pedibus validis, nigris, squamulis piliformibus, helvolicis, maculisque albis vestitis, femoribus clavatis, dente valido, lato instructis, tibiis basi subincurvis; tarsis rufis, unguiculis infuscatis. — $1\frac{3}{4}$ — 2^{'''}. — Ponda — Pest. n. Lycopsis pulla (j. N. Nonnea pulla). —

Insum sind beschrieban:

p. 222. Titanethes grandiger Frie. (~~Adati~~ Schriften der Fugas. Academie 1865 p. 24.) tab. XIII. fig: 2

Oblongo-ovatus, convexiusculus, niveus, supra granulatus; capite antice obtuse angulato, non lobato, lateribus spinosiusculus, antennis externis muricatis, lobo caudali mucronato; internis appendicibus caudalibus, externis non multo brevioribus. —

Arachnida:

p. 223: Blothrus brevipes Frie. (l.c. 1865. p. 38.) tab. XIII. fig: 3.

2^{'''}. —

Antice mucronato cephalothorace, palpisque maxillaribus rufotestaceis; pedibus testaceo pallidis non elongatis, abdomine livido, hujus segmentorum dorsalia scutis fulvescentibus. —

Handwritten text at the top of the page, possibly a title or header, written in a cursive script.

p. 217. *Chlorophanes tridactylus* Sw. tab. XII. fig. 8.

Main body of handwritten text, likely a detailed description of the species *Chlorophanes tridactylus*. The text is written in a dense, cursive hand and covers most of the page's width.

Handwritten text on the left margin, possibly a reference or note.

(Zweif. Tenneser pull.)
Linn. f. p. 117.

p. 228. *Titanites grandis* Sw. (tab. XIII. fig. 2.)
Linnaeus 1825 p. 24. tab. XIII. fig. 2.

Handwritten text describing the species *Titanites grandis*, including details about its morphology and classification.

p. 230. *Colletes brevis* Sw. (l. 1825 p. 38. tab. XIII. fig. 3.)
2^m.

Handwritten text describing the species *Colletes brevis*, detailing its characteristics and taxonomic placement.



Erklärung der Abbildungen:

Tab I. fig: 1. *Spalax typhlus* Pallas. - fi
fig: 2. *Sminthus vagus* Wagn.

In Tab
bilde im Probs
Laternen

Erklärung der Abbildungen:

Tab: I. ~~Längelt~~ Mammalia: fig: 1. *Spalax typhlus* Pallas
mit ungenügender Beschreibung p. 138.
fig: 2. *Sminthus vagus* Wagner = *Mus lineatus*
Lichtenst. mit ungenügender Beschreibung p. 139. -

Tab: II. Aves: fig: 1. *Falco rufipes* Besecke ♂. p. 139.
fig: 2. *Glareola Pallasii* Bruch = *Nordmanni* Fisch. =
melanoptera Nordmann p. 140.

Tab: III. Amphibia: fig: 1. *Coluber caspius* Lepechin. p. 141.
fig: 2. *Ablepharus hannonicus* Fitzinger
(Verhandl. der Ges. naturf. Freunde Berlin 1824.
p. 297 tab. XIV. -) = *A. Kitaibelii* Cocteau.
p. 142. beide mit ungenügender Beschreibung.

Tab: IV. Lepidoptera:
fig: 1. *Lycæna Solda* Ochsenh. ♂. g.
Obw = u. Nudenspitze, Runge und Pügg.
p. 142. ungenügender Beschreibung. In Litteratur =
Zflung ist: *Colutea arborescens* L. -
(bei Frio. arborea). -

In der fig ist
1.
2.
3.
4.

Nota
* alle rehyabitaran Arden
Jahre ungenügende Be-
schreibungen, die
Abbildungen sind

fig: 2. *Sesia uroceriformis* Treitschke.
mit Pügg. - p. 143. - Litteratur =
Doryenium herbaceum. -
fig: 3. *Sesia bibioniformis* Esper. p. 143.
p. 143.
fig: 4. *Zygæna laeta* Esper. Obw =
u. Nudenspitze, Runge, Pügg und Pügg. *gutta* Cocou
p. 144. p. 145. -

fig: 5. *pno budensis* Speyer. p. 146. -
fig: 6. *Nemeophila Metelhana* Lederer
♂. u. u. jadem Obw = u. Nudenspitze p. 146.
fig: 7. *Ocnogyna parasita* Hbn. ♂. Obw =
u. Nudenspitze u. jadem; Runge p. 147.
fig: 8. *Psyche Ecksteinii* Lederer. ♂. u.
Litteratur. p. 147.
fig: 9. *Psyche Zelleri* Mann. ♂. u.
Litteratur p. 148. -
fig: 10. *Fumea undulella* F. v. R. ♂. p. 148.
fig: 11. *Fumea Sappho* Milliere ♂. u. Litteratur. p. 149.

Tab: V. Lepidoptera: (fig: 1. *Orgyia Ericae* Germ. var. *intermedia* Frio.
♂. Runge und Cocou. - p. 149.
Litteratur: *Catissus austriacus*. -
Es ist das selbe wie *Orgyia* die in ungenügender
Litteratur, und die Runge nicht mit
mit den *Akrens* u. Germar
Fama insectorum VIII. f. 17. abzugeben
Abbildung. -

* In der Folge sehr schlecht und schlecht
beschrieben in G. F., N. F., R., P., Fyfl.
abgekürzt.

Auf briefl. Mittheilung
von Roggenhofer
sind die *Orgyia* *intermedia*
Abbildungen übereinstimmend
mit den Litteratur.



fig: 2. *Agrotis fugax* Ochsh. mit Runze und Krügel. p. 150.

Lithographien: Euphorbia. -

fig: 3. *Mamestra Leineri* Freyer. p. 150. -

fig: 4. *M. cavernosa* Eversmann. p. 151. -

fig: 5. *Dianthoea dianthi* Tausch. p. 151. -

fig: 6. *D. sejuucta* Herr. Sch. (Fris. i. l.) p. 152. -

fig: 7. *Thecophora fovea* Tr. ♂. ♀ junges von oben und unten. Runze. p. 152. -

fig: 8. *Valeria orbiculosa* Esp. ♂. - ♀ von oben u. unten. - p. 153.

fig: 9. *Luperina Follishoferi* Freyer ♂. ♀. p. 154. -

fig: 10. *Taspidea celsia* L. p. 154.

Tab. VI. Lepidoptera fig: 1. *Hydroecia lunata* Frey. ♂. ♀. - Krügel, Runze in der Oberseite von *Peucedanum longifolium*. - p. 155.

fig: 2. *Leucania eideus* Hüb. - ~~mit Runze~~ Runze - Lithographien: Sesseli montanum. p. 155.

fig: 3. *Caradrilla terrea* Boisd. - ~~mit Runze~~ Runze. - p. 156.

fig: 4. *C. lenta* Tr. mit Runze u. Krügel. p. 156. -

fig: 5. *Perigrapha J. cinctum* S. V. - mit Runze u. Krügel

Lithographien: Centaurea scabiosa p. 157.

Tab. VII. Lepidoptera.

fig: 1. *Orrhodia veronicae* Hüb. Ober- u. Unterseite Runze. p. 158.

fig: 2. *Scotochrosta pulla* S. V. Ober- u. Unterseite p. 158.

fig: 3. *Cucullia fraudatrix* Eversm. p. 159. -

fig: 4. *Cucullia formosa* Rogenhofen p. 159. -

fig: 5. *Eucarta virgo* Tr. p. 160. -

fig: 6. *Plusia cheiranthi* Tausch. = *Eugenia* Eversm. mit Runze u. Krügel. - Lithographien: *Aquilegia vulgaris* u. *Thalictrum flavum*. - p. 160.

fig: 7. *P. modesta* Hüb. mit Runze u. Krügel. Lithographien: *Pulmonaria mollis*. p. 161. -

fig: 8. *Heliodes rupicola* S. V. Ober- u. Unterseite. p. 162.

fig: 9. *Heliothis cognata* Frey. mit Runze u. Krügel.

Lithographien: *Chondrilla juncea*. p. 162. -

fig: 10. *Acontia titania* Esp. Ober- u. Unterseite p. 164. -

fig: 11. *Thalpocharis arcuata* Hüb. = *inamoena* Hüb. p. 164.

fig: 12. *Th. pannonica* Freyer. mit Runze u. Krügel

Lithographien: *Gnaphalium arenarium*. - p. 164. -

fig: 13. *Th. communimacula* S. V. p. 166. - mit Runze u. Cocoon.

lebt von mirum Cocoon - Art: *Lecanium persical* Burm! - p. 166

fig: 14. *Erastria obliterated* Ramb. = ? *Nimmeri* Lederer. p. 166.

fig: 15. *Mesotrota signalis* Tr. p. 167.

Tab. VIII. Lepidoptera

fig: 1. *Chariclea purpurites* Tr. Ober- u. Unterseite.

Krügel; 2 Runzen: die kleine grün, die andere rot.

Lithographien: *Dictamnus albus*. - p. 163. -

fig: 2. *Metoponia flava* Hüb. Ober- u. Unterseite;

Runze; Krügel. - Lithographien: *Delphinium consolida*. p. 167.

fig: 3. *Catocala hymenea* S. V. mit Runze. p. 167.

Fig. 2. *Aspergillus fuscus* Oct. mit Sporen im Hefen. p. 150.
 Fig. 3. *Aspergillus clavatus* Pers. p. 150.
 Fig. 4. *Aspergillus clavatus* Pers. p. 151.
 Fig. 5. *Aspergillus clavatus* Pers. p. 151.
 Fig. 6. *Aspergillus clavatus* Pers. p. 152.
 Fig. 7. *Aspergillus clavatus* Pers. p. 152.
 Fig. 8. *Aspergillus clavatus* Pers. p. 152.

Tab. VI. *Aspergillus*

Fig. 1. *Aspergillus clavatus* Pers. p. 152.
 Fig. 2. *Aspergillus clavatus* Pers. p. 152.
 Fig. 3. *Aspergillus clavatus* Pers. p. 152.
 Fig. 4. *Aspergillus clavatus* Pers. p. 152.
 Fig. 5. *Aspergillus clavatus* Pers. p. 152.

Tab. VII. *Aspergillus*

Fig. 1. *Aspergillus clavatus* Pers. p. 152.
 Fig. 2. *Aspergillus clavatus* Pers. p. 152.
 Fig. 3. *Aspergillus clavatus* Pers. p. 152.
 Fig. 4. *Aspergillus clavatus* Pers. p. 152.
 Fig. 5. *Aspergillus clavatus* Pers. p. 152.
 Fig. 6. *Aspergillus clavatus* Pers. p. 152.
 Fig. 7. *Aspergillus clavatus* Pers. p. 152.
 Fig. 8. *Aspergillus clavatus* Pers. p. 152.
 Fig. 9. *Aspergillus clavatus* Pers. p. 152.
 Fig. 10. *Aspergillus clavatus* Pers. p. 152.
 Fig. 11. *Aspergillus clavatus* Pers. p. 152.
 Fig. 12. *Aspergillus clavatus* Pers. p. 152.
 Fig. 13. *Aspergillus clavatus* Pers. p. 152.
 Fig. 14. *Aspergillus clavatus* Pers. p. 152.
 Fig. 15. *Aspergillus clavatus* Pers. p. 152.

Tab. VIII. *Aspergillus*

Fig. 1. *Aspergillus clavatus* Pers. p. 152.
 Fig. 2. *Aspergillus clavatus* Pers. p. 152.
 Fig. 3. *Aspergillus clavatus* Pers. p. 152.



Fig. 4. *Caricula tuberculata* (Müll.) in der Jugend. (Müll.)
 Fig. 3. *Caricula tuberculata* (Müll.) im Alter. (Müll.)
 Fig. 2. *Caricula tuberculata* (Müll.) im Alter. (Müll.)
 Fig. 1. *Caricula tuberculata* (Müll.) im Alter. (Müll.)

Tab. IX. *Caricula*.

Fig. 1. *Caricula tuberculata* (Müll.) im Alter. (Müll.)
 Fig. 2. *Caricula tuberculata* (Müll.) im Alter. (Müll.)
 Fig. 3. *Caricula tuberculata* (Müll.) im Alter. (Müll.)
 Fig. 4. *Caricula tuberculata* (Müll.) im Alter. (Müll.)
 Fig. 5. *Caricula tuberculata* (Müll.) im Alter. (Müll.)
 Fig. 6. *Caricula tuberculata* (Müll.) im Alter. (Müll.)
 Fig. 7. *Caricula tuberculata* (Müll.) im Alter. (Müll.)
 Fig. 8. *Caricula tuberculata* (Müll.) im Alter. (Müll.)
 Fig. 9. *Caricula tuberculata* (Müll.) im Alter. (Müll.)
 Fig. 10. *Caricula tuberculata* (Müll.) im Alter. (Müll.)

Fig. 1. *Caricula tuberculata* (Müll.) im Alter. (Müll.)
 Fig. 2. *Caricula tuberculata* (Müll.) im Alter. (Müll.)
 Fig. 3. *Caricula tuberculata* (Müll.) im Alter. (Müll.)
 Fig. 4. *Caricula tuberculata* (Müll.) im Alter. (Müll.)
 Fig. 5. *Caricula tuberculata* (Müll.) im Alter. (Müll.)
 Fig. 6. *Caricula tuberculata* (Müll.) im Alter. (Müll.)
 Fig. 7. *Caricula tuberculata* (Müll.) im Alter. (Müll.)
 Fig. 8. *Caricula tuberculata* (Müll.) im Alter. (Müll.)
 Fig. 9. *Caricula tuberculata* (Müll.) im Alter. (Müll.)
 Fig. 10. *Caricula tuberculata* (Müll.) im Alter. (Müll.)
 Fig. 11. *Caricula tuberculata* (Müll.) im Alter. (Müll.)
 Fig. 12. *Caricula tuberculata* (Müll.) im Alter. (Müll.)
 Fig. 13. *Caricula tuberculata* (Müll.) im Alter. (Müll.)
 Fig. 14. *Caricula tuberculata* (Müll.) im Alter. (Müll.)
 Fig. 15. *Caricula tuberculata* (Müll.) im Alter. (Müll.)
 Fig. 16. *Caricula tuberculata* (Müll.) im Alter. (Müll.)

Tab. X. *Caricula*.

Fig. 1. *Caricula tuberculata* (Müll.) im Alter. (Müll.)
 Fig. 2. *Caricula tuberculata* (Müll.) im Alter. (Müll.)
 Fig. 3. *Caricula tuberculata* (Müll.) im Alter. (Müll.)
 Fig. 4. *Caricula tuberculata* (Müll.) im Alter. (Müll.)
 Fig. 5. *Caricula tuberculata* (Müll.) im Alter. (Müll.)
 Fig. 6. *Caricula tuberculata* (Müll.) im Alter. (Müll.)
 Fig. 7. *Caricula tuberculata* (Müll.) im Alter. (Müll.)
 Fig. 8. *Caricula tuberculata* (Müll.) im Alter. (Müll.)
 Fig. 9. *Caricula tuberculata* (Müll.) im Alter. (Müll.)
 Fig. 10. *Caricula tuberculata* (Müll.) im Alter. (Müll.)



A 10, 10

- fig: 10. *Mycetomychus* (Fris. n. gen.) *macularis* Fris.
mit weißgrünlichen Mittelfüßen und Linsen. — p. 192.
fig: 11. *Dermestes latissimus* Bielz. (Bakony Wult.) p. 194.
im März im bunten Gespinnst auffallend im Fluge.
fig: 12. *Curimius decorus* Steff. p. 194.
fig: 13. *Morychus traussylvanicus* Suffr. p. 195.
fig: 14. *Glaresis Frivaldszkyi* Westw. p. 195. —
fig: 15. *Tillus pallidipennis* Bielz p. 198. —
fig: 16. *Xyletinus ornatus* Germ. p. 198. —

Tab. XI. Coleoptera:

- fig: 1. *Tentyria Frivaldszkyi* Kraatz p. 199. —
fig: 2. *Platyscelis hungaricus* Fris. n. sp. p. 200. —
fig: 3. *Asida banatica* Fris. n. sp. p. 200. —
fig: 4. *Anthraxias bicornis* Redtb. p. 201.
fig: 5. *Cistela amplicollis* Linder (Annales France 1864. p. 251.) p. 202.
fig: 6. *Mordella Sacheri* Fris. n. sp. p. 202. —
fig: 7. *Omius Hanakii* Fris. n. sp. p. 205. —
fig: 8. *Otiorynchus hungaricus* Germ. p. 206. —
fig: 9. *O. banaticus* Strl. p. 206.
fig: 10. *O. argenteus* Strl. p. 207.
fig: 11. *O. graniventris* Mill. p. 207.
fig: 12. *O. chrysomus* Schh. p. 208.
fig: 13. *O. Kraatzii* Strl. p. 210. —
fig: 14. *O. marmota* Strl. p. 210. —
fig: 15. *O. corvus* Schh. p. 211. —
fig: 16. *O. obsidianus* Schh. p. 212. —

Tab. XII. Coleoptera:

- fig: 1. *Otiorynchus alpigradus* Mill. p. 212.
fig: 2. *O. granicollis* Schh. p. 213.
fig: 3. *O. Kollari* Schh. p. 213.
fig: 4. *O. cupifer* Strl. p. 214.
fig: 5. *O. coarctatus* Strl. p. 215. —
fig: 6. *Larinus crinitus* Schh. p. 215. —
fig: 7. *Elythrodon bispinus* Schh. p. 216.
fig: 8. *Cutorhynchus dimidiatus* Fris. n. sp. p. 217.
fig: 9. *Callidium* (*Lioderes Kollari* Redtb.) Abbildung
nicht gut. — p. 219.
fig: 10. *Agapanthia maculicornis* Schh. p. ~~219~~ 220.
fig: 11. *Clytus apicalis* Flampe p. 220. (Wien. Monatsh. 1863. p. 289.)
fig: 12. *Chrysomela chalcitis* Germ. p. 221.
fig: 13. *Endomychus thoracicus* Charp. p. 221.
fig: 14. *Ceramis rubricollis* Germ. p. 221.

- Tab: XIII. Psopoda: fig: 1. *Titane Tithanetes graniger* Fris. p. 222
fig: 2. *Porcellio trilobatus* Steiw. (Berlin Zeitsch. 1859. p. 160.) p. 222.

Arachnidae: fig: 3. *Blothrus brevipes* Fris.

Annelidae: fig: 4. *Typhlobdella Kovátsü* Diesing (Denkschr. K. Academ. Wien 1858.)
p. 223.

Fig. 10. *Alucatomys* (F. n. sp.) *maculata* F. n. sp.
 Fig. 11. *Alucatomys* (F. n. sp.) *maculata* F. n. sp.
 Fig. 12. *Alucatomys* (F. n. sp.) *maculata* F. n. sp.
 Fig. 13. *Alucatomys* (F. n. sp.) *maculata* F. n. sp.
 Fig. 14. *Alucatomys* (F. n. sp.) *maculata* F. n. sp.
 Fig. 15. *Alucatomys* (F. n. sp.) *maculata* F. n. sp.
 Fig. 16. *Alucatomys* (F. n. sp.) *maculata* F. n. sp.

Tab. XI. Coleoptera.

Fig. 1. *Alucatomys* (F. n. sp.) *maculata* F. n. sp.
 Fig. 2. *Alucatomys* (F. n. sp.) *maculata* F. n. sp.
 Fig. 3. *Alucatomys* (F. n. sp.) *maculata* F. n. sp.
 Fig. 4. *Alucatomys* (F. n. sp.) *maculata* F. n. sp.
 Fig. 5. *Alucatomys* (F. n. sp.) *maculata* F. n. sp.
 Fig. 6. *Alucatomys* (F. n. sp.) *maculata* F. n. sp.
 Fig. 7. *Alucatomys* (F. n. sp.) *maculata* F. n. sp.
 Fig. 8. *Alucatomys* (F. n. sp.) *maculata* F. n. sp.
 Fig. 9. *Alucatomys* (F. n. sp.) *maculata* F. n. sp.
 Fig. 10. *Alucatomys* (F. n. sp.) *maculata* F. n. sp.
 Fig. 11. *Alucatomys* (F. n. sp.) *maculata* F. n. sp.
 Fig. 12. *Alucatomys* (F. n. sp.) *maculata* F. n. sp.
 Fig. 13. *Alucatomys* (F. n. sp.) *maculata* F. n. sp.
 Fig. 14. *Alucatomys* (F. n. sp.) *maculata* F. n. sp.
 Fig. 15. *Alucatomys* (F. n. sp.) *maculata* F. n. sp.
 Fig. 16. *Alucatomys* (F. n. sp.) *maculata* F. n. sp.

Tab. XII. Coleoptera.

Fig. 1. *Alucatomys* (F. n. sp.) *maculata* F. n. sp.
 Fig. 2. *Alucatomys* (F. n. sp.) *maculata* F. n. sp.
 Fig. 3. *Alucatomys* (F. n. sp.) *maculata* F. n. sp.
 Fig. 4. *Alucatomys* (F. n. sp.) *maculata* F. n. sp.
 Fig. 5. *Alucatomys* (F. n. sp.) *maculata* F. n. sp.
 Fig. 6. *Alucatomys* (F. n. sp.) *maculata* F. n. sp.
 Fig. 7. *Alucatomys* (F. n. sp.) *maculata* F. n. sp.
 Fig. 8. *Alucatomys* (F. n. sp.) *maculata* F. n. sp.
 Fig. 9. *Alucatomys* (F. n. sp.) *maculata* F. n. sp.
 Fig. 10. *Alucatomys* (F. n. sp.) *maculata* F. n. sp.
 Fig. 11. *Alucatomys* (F. n. sp.) *maculata* F. n. sp.
 Fig. 12. *Alucatomys* (F. n. sp.) *maculata* F. n. sp.
 Fig. 13. *Alucatomys* (F. n. sp.) *maculata* F. n. sp.
 Fig. 14. *Alucatomys* (F. n. sp.) *maculata* F. n. sp.

Tab. XIII. Coleoptera.

Fig. 1. *Alucatomys* (F. n. sp.) *maculata* F. n. sp.
 Fig. 2. *Alucatomys* (F. n. sp.) *maculata* F. n. sp.
 Fig. 3. *Alucatomys* (F. n. sp.) *maculata* F. n. sp.
 Fig. 4. *Alucatomys* (F. n. sp.) *maculata* F. n. sp.

AM, 12



Jurinea



Toctrix

4 M, 12



Bisandistal

vid. A.

Laeva fjöðulformig, tük, fast glanzlob, ofursænglifförin,
mit þunnum fjögurum, ein fellu Yare. Húfndr
vörðgan bafst. Döyl glanzud glatt, fjögur, obvollyg
mit vörðri bafst. Kalyu vörð, mit fjögurum Ring.
Aftur klavya grünnub glanzud, fjögur, mit vörðum
Hútrvand, in der Mitte ein gelber, fufjueformig, nach
vorn größerer Fleck. Dorsum bein fjögur; Laufstüben
grünnig; Kopfstüben mit dunkler bafst u. rünn. Hútrvand
funkt. Mai
Anfang in knäuelformig vörðum Blatte der Bisandistal
Mombay



50.3.

A 12

Bibliothek-Casse.
 Abrechnung über die 600 Mark
 die ich jährlich von Senckenberg
 naturf. Gesellschaft erhalte, die
 Eigenthümerin meiner Bibliothek ist,
 erhalte zur Complöirung.
 Prof. Dr. L. von Heyden.

~~Verleger: W. Götze, Frankfurt a. M.~~



Preis 10 Pf.

1903

So. B.

	Abtrag	Posto
	Mr.	Mr.
2 Januar. Physik. Ökonon. Gesellschaft in Königsberg	3.50	20
Naturf. Gesellschaft in Jauzig	6.	20
" Naturf. Rheinland in Bonn	6.	20
Sifonizant futschol. Ges. in Zürich (7 frs.)	5.70	20
13 " Dargolt. Paroli. Academie der Naturforscher in Halle	6.	20
14 " Dr Kraatz. Anales de Madrid	13.55	20
15 " Dittsch. n. Aufbruch. Alganusarim	12	
15 " Herouan in Paris. André Spec. Hymenopt.	13.50	
21. " Epifoni Martin. Pug. Bezirk Wiesbaden	4.	
2 Febr. Paris in Südsee	10.22	20
2 " Konow. Zeitschrift für Gymnastik	10.	20
3 " Daniel in Tugolstadt. Museum Colnagt. Zeitschrift	10.	20
3 " Zoolog. botan. Ges. in Wien	10.	20
4 " Dittsch. Zool. Ges. in Gießen	10.	20
4 " Soc. des Entomologica in Zürich 10 frs	8.12	20
4 " Fredon (Desbrochers in Tours) für 1904	6.50	20
4 " Naturaliste Deyrolle in Paris 11 frs.	8.94	20
4 " Societa Entomol. Italiana in Florenz 12 frs.	9.73	20
4 " Miscellanea Entomologica Barthe in Narbonne 5 frs.	4.06	20.
4 " Wiener futschol. Zeitschrift an Reitter	9.	
4 " Kapimungu Raballan 43.46. 50 an Reitter	17.87	20
5 " Soc. Linnéenne de Lyon 22 frs.	4.88	20
5 " Echange. Pic à Dijon 6 frs.	9.75	20
5 " Revue d'Entomologie. Fauvel à Raen 12 frs	20.05	20
9 " Dittsch. Ornithol. Ges. in Berlin 1903	20.05	20
9 " " " " " 1904	5.88	20
18 " Rivista Ct. Italiana in Camerino 6 frs.	29.28	30.
19 " Ann. Soc. entom. France 26 frs.	42.55	30
Abeille 1903. 10 frs. Paris an Vautien } 36 frs.	5.	
7 März. Wytsman Genera Livr. 9.10.11.12 = 52 frs. 40 cts.	16.24	20
11 März. Zeitschrift Zoolog. Gaston	43.74	20
16 März. Ternesz. Füzetek in Budapest	7.	20
9 Juni. Wytsman. Species Genera Livr. 12. 13. 14. 53 frs. 8.	21.61	45
3 Juli. Hauffausling Abendrot	15	
4 August Wytsman Genera Livr. 13. frs. 26.60	136.18.	
8 Octob. Geogr. Magazin 1903/04		
13 Novbr. Linsbinden Kaufmännig		

Januar:			
Dittsch. futschol. Z.	10.20	800	
Colonial Zeitschrift.	10	578.82	
	20.20	21.18	
		20.20	
		+ 0.98	
		600	
		599.	
		Mr. 1 (Post)	
			572.77 6.05
			6.05
			578.82
			20.20
			599.02



1904



	Antrag	Konto
2 Januar: Zoolog. Carol. Acad. Naturforsch. in Halle	6.	20
Naturf. Verein, Regensburg in Bonn	6.	20
Naturf. Ges. in Danzig	6.	20
Physik. Ökon. Ges. in Königsberg	3.50	10
Anthrop. zool. Ges. in Gießen	10.	20
Münchener Col. Zeitungs (Daniel)	10.	20
Zeit in Was Inn	10.	20
Konov, Zeitf. f. Gymnastik	10.	20
Zool. botan. Ges. in Bonn	10.	20
Winnar Naturf. Zeitf. an Reiter	9.	
Reiter Naturf. in Regensburg 51, 52	6.	
5 Januar Societas Entomol. in Zürich 10 frs.	8. 12.	20.
Societas Entom. Ges. in Zürich 7 frs.	5. 69	20
Miscellanea Barthe à Narbonne 5 frs.	4. 06.	20
11 Januar Pic Echange 1904. Longicornes IV? 10 frs.	8. 12.	20
12 Januar Soc. entom. Ital. Firenze 12 frs.	9. 75.	20
Revue d'Entomol. à Caen (Fauvel) 12 frs.	9. 75.	20
Soc. entom. Belg. Bruxelles 16 frs.	13.	20
Naturaliste de Rolle Paris 11 frs.	8. 94	20.
16 Januar Anthrop. zool. Ges. Berlin	10.	20
18 Januar Societas Linnæana à Lyon 22 frs.	17. 87	20
20 Januar Ann. Madrid an Vautier in Paris 16 frs. 61	13. 46	20
an Kraatz, Berlin. Ent. J. III. IV. 1902 2/3 = 12	} 22.	20
an Herminius in Paris: Andre spec. Hymenopt. 16 frs.		
22 Januar Zeitf. u. Naturf. Altona	13.	20
30. Januar Zeitf. u. Naturf. Altona	12.	
4 Febr. Berlin. Ent. Zeitf. 1903. III. IV. 2/3	10.	20
6 Febr. Pflanzl. - Heyne Zeitf. 13. 14 an Tölgler	8.	20
Zeitf. zool. Garten 1904	5.	
19 Febr. Colonialzeitung 1904	10.	
15 April an Vautier Ann. Soc. Ent. France 1904 28 frs. } 36 frs.	29. 23.	20
2 Mai Rivista Col. Abeille 1904 8 frs.	} 4. 88.	20
30 Mai au Derolle Entom. France par Fairmaire 7 frs. 10.		
13 Juni Mark non Speiser bei Phys. Ökon. Ges. Königsberg	3. 20.	20
4 Juli Weytsman genera 176. 176. 12 = frs. 44. 75	36. 34.	20
6 Juli Kaufmänn. Komfamt. Abendroth Spuler 14-23	10.	20
6 Juli " " Bär: Tijdschr. Entomol. 1903	12. 50	20
18 Juli Naturalista Siciliano 1904 12 frs.	9. 75	30
4 Oct. Weytsman genera 144 172. 19. 56 frs. 10.	45. 57.	30
14 Oct. Destrochers Frelon 1904 8 frs.	6. 50.	20.
3 Oct. Geographische Anstalt 1904/05	15.	
11 Nov. Phys. Kalif. Verein 1904/05	20	
1 Febr. Münchener Club	4. 50	
2. Nov. 1903. Weytsman. Genera Lion. 12. 15. 16. 17. 9 = frs. 61. 70.	50. 10	
mitgekauft		

600
 537. 57
 + 68. 43
 606. 00

Siphon. Münch. in 1904 533. 57
 526. 67 6. 90
 6. 90
 533. 57

Wenn ich aber Linsbindungsformung nach nicht bezahle. 537. 57



Jan
Juli

1905

(51)

	Jan.	Nov.
2 Januar: Leopold. Carol. Acad. Naturforscher-Halle	6.	20.
- Naturhist. Verein Rheinland - Bonn	6.	20.
- Physik. Vikou. Ges. in Königsberg	3.50	20.
- Zool. Inst. in	10.	20.
- Naturhist. Ges. Danzig	6.	20.
- Dtscher Zoolog. Ges. Straßburg	10.	20.
- Konow. Zool. Ges. in Wien	10.	20.
- Schweizer Zool. Ges. in Zürich 7 frs.	5.69	20.
3 Januar: Societas Entomologica in Zürich 10 frs.	8.12	20.
- Zool. Ges. in Wien 11 Kron. 55 Heller	9.83	20.
- Société Entom. à Lyon 22 frs.	17.87	20.
- Soc. Entomol. Belg. à Bruxelles 16 frs.	13.-	20.
- Soc. Entomol. France à Caen 12 frs.	9.75	20.
- Soc. Entomol. Italiana in Firenze 12 frs.	9.75	20.
6. Januar: Briefänderung Rufnummer Abendrotte	14.30.	20.
- " " " " " " " " " " " "	16.-	20.
12 Januar: Nylsman genera Insect. Lief. 20, 21, 22 a 23 = 65,05 frs.	41.-	20.
13. " - Au Clavier de Bruxelles: Keramans Buresch. I Semest. 30 frs	52.82	40.
20 " - Reiter Bestimmungstabellen 53 (s.) 54. (1.)	24.36	40.
26 " - Insekten Entomol. Zeitschrift Berlin	6.-	20.
- Sammelband naturf. Ges. 1905	10.-	20.
	309.99	460
27 " - Briefänderung Zool. Garten	4.60	
1 Febr. - Dtsche Ornithol. Zeitschr. 1905	314.89	
2 Febr. - Anämie Club 1905	5.-	
6 Feb. - Dtsche Ornithol. Zeitschr. 1905	319.59	
- Dtsche Kolonialgeographische 1905	20.5	20.
14 Feb. - Echange au Pic. 1905 5 frs.	4.50	
16 Feb. - Anämie Club 1905	12.-	
17 Feb. - Dtsche Ornithol. Zeitschr. 1905 5 frs.	10.-	
21 Feb. - Anämie Club 1905 10 Kron. 40 Heller	4.88	30.
	1.50	5
	4.88	30.
	4.88	30.
	9.-	20.
	391.29	135
28. Briefänderung von Labram Gattungen der Rüsselkäfer	1.35	
4. März: Desbrochers Frelon 1905. 8 frs.	392.63	
30 März: Deyrolle Naturaliste 11 frs.	20	
	412.63	
	6.50	20.
	8.94	20.
	428.43	
5. April: Au Yachtier in Paris: Soc. ent. France 1905. 26 frs = 21.11	34.57	
6 " - Anämie Club 1905. frs. 16.61 = 4413.46	453.00	
	6.10	
	459.10	



1905

7. nov 1906 an
Naburmag
1905. 6 frs.

Harvey Porto
959.10)

1 Mai au Porta in Camerino: Rivista Col. Ital.	6 frs.	
14 Mai Wytzman Genera Ins.	109	
20 Mai Pic Long. 5 1.2 à 4 fr.	8 frs.	
22 Mai Naturalista Siciliano	12 frs.	
6 Juni Hermann Paris: André Hymenopt.	4 frs	
28 Juni Deyrolle " Planch. Acariées	5.50 frs	
29 Juni Cavarese-Kerremans Buprest.	30 frs.	
1 Juli Ritter Tabellen 55.56.		
6 Juli Abendroth. Spuler Fortf.		
10 Juli Baer. Disturb VI. (10.50)		
15 Juli Entomol. Monthly Magazine 1905 (7)		
17 Juli Becker-Berlin: Berthold		
17 Juli Friedländer: Revue Russe Entom.		
3 Oct. Grogx. Annuaire 1905-06.		
11. Novb. Kyff. Annuaire 1905-06		
1 Decb. Aufzählung Wytzman Gen. Ins.	10 frs	
Zusammen neu Smekneburg Gef.		600 Mk.
Zusgaben		686.31
Zurückgelegt:		86.31.

4.88	20.
88.51	1.-
8.50	20.
9.75	20
3.25	20
4.74	20
24.36	30
5.50	
4.	20
17.50	20
1.90	
10.30	20
640.29	2.90
+ 2.90	
643.19	-
15	
20-10	
686.31	



1906



Antrag (Foto)

3.11.1905	Wyltsman Gen. Inscr. fasc. 27-35 - frs. 127. 20	103.30	1.-
1.12.1905	" " Aufzählung 10 frs	8.12	20
12.12.1905	Klyptik. 3 Kou. Gr. Königsbau	3.50	20
2.1.1906	Zeitschr. Zool. Ges. in Gießen	10.	20
3.1.1906	Impressum Kaufmann 1905	11.40	30
3.1.1906	Clavareau Kerremans Brest. 30 frs.	24.36	30
-	Societas Entomologica in Gießen 10 frs.	8.12	20
-	Symposium Entom. Ges. " " 7 frs.	5.69	20
12.1.1906	Zeitschr. Botani. Ges. in Bonn 11.60 Kron.	9.88	20
16.1.1906	Zeitschr. Colonial Entomologie 1906	12.-	-
-	Zeitschr. Naturg. Jahrgang 1906	10.-	-
-	-	20.-	-
2.2.1906	Impressum Kaufmann Köpfer	326.37	280
-	-	+ 2.80	-
-	Zeitschr. Ornithol. Jahrgang	329.07	-
3.2.1906	Zeitschr. Naturg. Jahrgang 10 Kron. 40 Heller	20.5	20
6.2.	Kaufmann Kaufmann Zeitschr.	20.5	20
-	Mitteilung zum 50ten der Alpenpflanzen	1.30	10
9.2.	Zeitschr. Zool. Ges. in Gießen	5.-	-
10.2.	Kaufmann Club 1906	4.50	-
12.2.	Zeitschr. Naturg. Jahrgang 1906	2.-	10
13.2.	Colonialzeitung Jahrgang fallende Nummer 1905	2.-	10
-	Zeitschr. Naturg. Jahrgang 1905-06	2.-	10
-	-	392.32	90
-	-	+ 90	-
19.3.1906	Echange 1906. (Pic) 6 frs.	393.32	-
-	Soc. Entom. France à Caen (Fauvel) 12 frs.	4.88	20
-	-	9.75	20
-	-	407.95	40
-	-	+ 40	-
6.4.1906	Impressum Kaufmann	408.35	-
10.4.	Soc. Linn. Lyon 22 frs	5.60	-
7.5.1906	au Porta in Camerius (7 frs) Riv. Col. Italiana 7 frs.	17.87	20
9.5.1906	au Wyltsman genera frs. 50 frs.	5.69	20
1.6.1906	Soc. Ent. Belg. à Bruxelles 16 frs.	40.66	30
-	Revue Naturaliste 1906 11 frs.	13.-	20
6.6.1906	Soc. Entomol. Ital. Firenze 1906. 12 frs.	8.94	20
-	-	9.75	20
-	-	509.80	130
-	au Wyltsman genera frs. 54.80	11.30	-
7.6.1906	au Vachier in Paris ann. France 1906. 26 frs.	511.10	-
1.7.1906	" " Abeille 10 frs.	44.59	20
-	Clavareau Kerremans Brest. 30 frs.	21.107	60
-	Zeitschr. Naturg. Jahrgang in Paris. Anales Madrid 1906. 16 fr. 61.	8.123	30
5.7.1906	Ragusa Naturalista Siciliano in Palermo 1906. 12 frs.	24.36	30
18.7.1906	Barthe. miscell. Entomol. 1906 6 frs.	13.46	20
20.10.1906	Geograph. Anzeiger 1906 6 frs.	12.13	20
2.11.1906	au Wetter Tabelle 57. (2 Kr. 36) Tab. 58. (1 Kr. 77)	9.77	20
3.11.	" " Kaufmann	4.89	20
12.11.1906	Impressum Kaufmann	15.2	-
14.11.1906	Wyltsman, Genera Insecta. frs. 127. 30	3.54	-
23.11.1906	Abonnement Frelon 1907. 8 frs.	49.-	-
-	-	15.-	-
-	-	71.85	30
-	-	163.62	-
-	-	892.02	320



29. 11. 1906. Pic d'acieriaux Longicornes V. 7 frs. 3.65
 7. 12. 1906 Diffusion Murane + Gatt. 1906

1906

Nachtrag

Subtrag	Porto
892.62	3.20
2.98	
900.00	
3.40	
903.40	

Ergebnis von Sauckenburg. Jaf. 600.
 Ausgabe 1906. 903.40
 Zügelags 303.40

1907.

2. 1. 1907	Pflanz. ökon. Jaf. Königsberg (Leopold Humboldt'sche Hoffmann, Pflanz. Samml. 30)	3.55	10.
	im Allg. Zool. Jaf. in Gießen (Hauptaus A. Heichekheim)	10.	20.
	Naturf. Jaf. Pfälzland in Bonn (Carl Henry Schillings 12)	6.	20.
	Leopold's in Halle (Prof. Dr. Bolze. Zoolog. in Academie)	6.	20.
	Naturf. Jaf. Saarg. (Otto Münsterberg)	6.	20.
	Jaf. d. Naturf. (Hugo Reichelt. Naturf. Samml. 1.)	10.	20.
	Zool. Hymenopt. (Pastor Konow, Teschendorf bei Stargard, Mecklenburg)	10.	20.
	Clavareau Bruxelles St. Rue Maes, Bruxelles (Kerremans Dupiret.) 30 frs.	24.40	40
3. 1. 1907	Soc. Entomol. (Fritz Rühl from) Zürich Nottingen Schweiz. 10 frs.	8.70	20.
	Mittl. Schweiz. d. Z. in Zürich v. Brunnstr. 63 (Hermann Hüppi)	5.70	20
	Zool. bot. Jaf. Bonn; Dr. Friedr. Vierhapper Brölgen 12 (Kron. 12)	10.20	20
	Chimie d. Jaf. (H. Hüppi)	4.20	—
4. 1. 1907	Mittl. Schweiz. d. Z. (H. Hüppi)	4.20	—
5. 1. 1907	Echange (Pic)	6 frs.	—
	Soc. Ent. France à Caën (Fauvel) (12 frs.)	9.70	20
	Soc. Française Lyon (22 frs.)	17.90	20
	Soc. Entom. Belge Bruxelles (16 frs.)	13.30	20
	Naturaliste de Rolle (14 frs) Paris	8.90	20
	Soc. Entom. Ital. Firenze (12 frs.)	9.70	20
7. 1. 1907	Ann. France 1907 (26 frs.) } au Vaquier - Paris frs. 42.61	34.60	30
	Ann. Madrid 1907 (16 frs. 81)	9.70	20
8. 1. 1907	Naturalista Siciliano 1907. (E. Ragusa, Palermo) frs. 12.	4.80	20
	Miscell. Entomolog. 1907. (E. Barthe, Narbonne) frs. 6	5.70	20
	Riv. Coleopt. Ital. 1907. (Porta in Camerino) frs. 7	12.	—
9. 1. 1907	Dustf. u. Bestimmung. Algen Muran 1907	253.05	4.40
		4.40	
10. 1. 1907	Sauckenburg'sche naturf. Jaf. 1907	257.45	
14. 1. 1907	Species Hymenopt. au Hermann in Paris 15 frs.	20.	20.
17. 1. 1907	Wissenschaftl. Zeitschr. Heyne. Zoologische Refer. 23.24	8.	20.
21. 1. 1907	Riv. Ital. d. Zool. 1906-07.	20.	—
23. 1. 1907	Dustf. Kolonialjaf. 1907	10.	—
		327.66	
		60	
		328.26	
		4.50	
16. 2. 1907	Reinhold Club 1907	437.76	
18. 2. 1907	Muran'sche Jaf. im Ausland für 1907		

für 1908 u. 1909
 2. 11 frs.



1907

Ueberttrag

Waldman Porto

21 Sept.	Zeitschrift Zoool. Garmn		457.46	
19. März	Druckf. Hauptban Marain 1906-07		5.	10
19. März	Druckf. Schulz (Fingel)		8.	10
3 April	Marain zum Schutz der Algenpflanzen		7.50	10
15. April	Nytrau gen. Dis. 1496. 50-56. 8138 fr. 40 frs		111.04	1.-
1. Mai	Pic. Mat. Longie. VI. 2	3 fr. 50	2.94	20.
15. Juni	Clavareus Duprest. Kerremans 30 frs		24.98	40.
17. Juli	Reiter Tabellen 59 (1.50) 61. (2.)		3.50	
28. Juni	Druckf. Baer		24.50	20.
25. Juli	Druckf. Baer		10.30	20.
16. Aug.	Waldman Gen. Jul. 57-60 frs. 217.95. Abplag 100 frs.		81.40	1.-
	Kaufm. Fingel-Schulz		1.	
23. Sept.	Druckf. Marain + Zeitschrift		7.	60
4. Octob.	Druckf. Marain		15.	20
12. Oct.	Opf. Hecke Fauna Bosnien I an Friedländer Berlin		20.-	20
12. Novb.	Druckf. Kaufm.		56.	75
13. Novb.	Druckf. Marain		20.	
13. Decb.	Waldman II Rate 16 Sept. 50 frs.		40.70	40
	III. Rate fr. 67.95.		55.32	40
16. Dec.	Reiter Tabellen 60. 52		4.	
30. Dec.	Druckf. Baer		12.13	
			10.50	
			958.58	5.75
			5.75	
			964.33	

Aufsalten von Sautkraut = 600
 Ausgaben 1907. = 964.33.
 Sargalogs = 364.33



1908

+ 2. 1.	Neubücherei Maximir Mineralgued in Bonn (P. Henry Siffert)	6.	20
+ -	Institut Zool. Gaf. (L. Kerkens A. Heichelheim - Gießen)	10.	20
+ -	Lagolding, Pflanzengarten Boltze - Halle a. Saale	X 6.	20.
-	Büch. und Lsg. Völkner	8.	20.
+ -	Rön. Gaf. ökonom. Gaf. Königsberg (Agost. Kumbel, Prof. Hoffmann)	3.55	10
+ -	W. Gaf. Gaf. Danzig (Otto Münsterberg)	6.-	20
+ -	Zeit. Naturwiss. (Hugo Reichelt, Harz, in Braunschweig)	10.-	20.
3. 1.	Zeit. Naturwiss. Gießen (Robert Kohnow - Pflanzengarten)	10.-	20.
+ -	Institut Oostf. Gaf. Delitius in Groß-Bitterfeld	20. 5.	20
+ -	Soc. Ent. Belg. (Foligne - Bruxelles) 15 frs	13. 3.	20.
+ -	Echange (Pic. Digois) 16 frs.	4. 89.	20
+ -	Soc. Ent. Franc. (Fauvel - Caen) 12 frs.	9. 77.	20
+ -	Naturaliste (Deyrolle - Paris) 11 frs.	8. 96.	20
4. +	Zool. Bot. Gaf. Wien (12 Kron)	10. 21.	20
+ -	Wien. Zool. Zoot. (Reitter) 10 Kron. 57	9. 8.	20
+ -	Societas Entomol. (Reichl - Gießen) 10 frs.	8. 14.	20
+ -	Sifonig. Zool. Gaf. (Hüni - Gießen) 7 frs.	5. 70.	20
+ -	Soc. Entom. Ital. (Passerini - Firenze) 12 frs.	9. 77.	20
+ -	Kerroman Buprest. Monogr. (Clavarede Bruxelles) 30 frs.	24. 42.	30
+ -	Naturalista Siciliand (Ragusa - Palermo) 12 frs.	9. 77.	20
+ 6. 1.	Rivista Col. Ital. (Porta in Camerino) 7 frs.	5. 70.	20
+ -	Spec. Hymenopt. (Hermann - Paris) 15 frs.	12. 21.	20
+ -	Miscell. Entomol. (Barthe - Narbonne) 6 frs.	4. 89.	20
9. 1.	Real Sociedad Española de Historia Natural de Madrid		
	Vittraga 1903-04-05-06-07-1908 Scheck auf 100 pesetas	73. 50.	40
+ 16-1	Institut Zool. Senne (Vautier - Paris) fast nicht gezahlt	12.-	-
+ 19-1	Jahrb. France 1908 (Abeille Tome 31) fast Vautier - Paris in Harz (Freitag)	-	-
+ 22. 1.	Zoot. Gaf. Göttingen	5.	-
+ 29. 1.	Abstrakt Entomol. Blatt - Schwerdtfeger - Gießen X X X 4	4.	20.
+ 30. 1.	Magd. Nat. Wiss. Naturforsch. Hamburg XII, unvollständig	2.	10.
		10.	-
		272. 56	5. 3 0
		5. 30	-
+ 1. 2.	Sauerkraut, nat. Gaf. Gießen 1908	272. 88	-
22. 2.	Au. Friedl in Konstantinopel - Organisationsband III Entomol. Blatt	3. 80.	- 20
24. 2.	Wissenschaftl. Völkner; Heine, Naturwiss.	4.	- 20
25. 2.	Wiss. von Bachmetjew, Experim. Entom. Studien III 15 frs	12. 21.	- 20
2. 3.	Daniel Mühlbauer, Colloch. Zoot. Gaf.	10. 70.	- 20
+ 7. 3.	Myzine zur Schutz der Algenflora	1. 50	- 10
+ 9. 3.	Institut Mineralog. Harz 1907	5. 52.	-
10. 3.	Abstrakt, Felon au Herb. Bochers 8 frs.	4. 50	-
+ 11. 3.	Agabus Club 1908	4. 20	- 10
+ 13. 3.	Büch. und Lsg. Gießen; Bachmetjew, Faganinisch I	5.-	-
1. 4.	Wiss. von Bachmetjew, Paris Abonnement Abeille XXXI = 12 frs	9. 77	20
2. 4.	Wissman Göttingen Insect. fasc. 61-64 Abstrakt 100 frs	81. 40	1.-
25. 4.	Buchhandlung Büch. und Lsg. Gießen - Abstrakt	6.	-
7. 5.	Reiter, Gaf. 62. 63.	4. 50.	20.
18. 6.	Büch. und Lsg. Baer Entomol. Month Magyar. 1908	17. 50	20
19. 6.	" " Tijdschr. Entomol. 1908	17. 50	-
19. 6.	Kerroman Buprest. Monogr. Clavarede, Bruxelles 30 frs.	24. 42.	30
	Abstrakt	50 5. 18	2. 90
		50 3. 0 8	-

Post

19

Post



1908.

(S. 1.)

Porto

25. 6.	Librairie A. Schulz Paris, Jeannel: <i>Uebertrag</i> <i>Diapriologica</i> 8/95	508.08	
26. 6.	Antiquariat Weg- <i>Zeigler</i> . <i>Naturalista</i>	7.30	20
9. 7.	<i>Zeitschrift</i> <i>Tabellen</i> 64. 65 an <i>Reiter</i> in <i>Passau</i>	11.50	—
27. 8.	Porto Roll <i>Weymann</i>	2.02	20.
1. 9.	Calvin <i>Käferbuch</i> 6. 7	—	25
pro 1909 4. 9.	Echange 1889 an <i>Re</i> (6 <i>frs.</i> , unregelmäßig gepflückt) 11 <i>frs.</i>	2.96	20
30. 9.	" 4 <i>Ent.</i> <i>maibuch</i> <i>fr.</i> 1. 50	8.96	20
20. 10.	<i>Buffard</i> <i>Zeigler</i> <i>Daer</i> <i>fr.</i> 3. 50	2.86	—
	<i>Wissenschaftl. Dames</i> in <i>Berlin</i>	10.50	20
21. 10.	<i>Librairie Hermann</i> in <i>Paris</i> 40 <i>frs.</i>	9.20	20
22. 10.	<i>Antiquariat</i> <i>Leipzig</i> in <i>Mitteilungen</i>	139.56	30.
26. 10.	<i>Geograph.</i> <i>Magazin</i>	20.5	20
30. 10.	<i>Antiquariat</i> <i>Leipzig</i> 1909	15. —	—
12. 11.	<i>Antiquariat</i> <i>Burckhard</i> <i>Bayern</i> für 1907.	20	—
25. 11.	<i>Antiquariat</i> <i>Wien</i> in <i>Zeitschrift</i>	126.15	30
28. 11.	<i>Sevane</i> <i>Fauna</i> <i>galea</i> <i>von</i> <i>Max</i> <i>Weg</i>	7. —	20.
2. 12.	<i>Les Dames: Handlisch</i> <i>Fossile</i> <i>Jupellen</i>	2.20	—
		79. —	20
		865.48	2.65
		2.65	—
		868.13	—
	<i>Ausgaben</i> 1908 = <i>Mr.</i> 868.13.		
	<i>Verkauf</i> <i>von</i> <i>Sauer</i> <i>Verlag</i>		
	<i>Zeitschrift</i> 1908 = 600-		
	<i>Zeitschrift</i> 268.13.		

1909.

2. 1.	<i>Minner</i> <i>Zeitschrift</i> 1909 (<i>Richter</i>) 10 <i>Kron.</i> 57.	9.	20.
	<i>Naturhist. Magazin</i> <i>Pluraland</i> in <i>Rom</i> (<i>C. Henry</i> <i>Schiffahrt</i> 12)	6.	20
	<i>Wissenschaftl. Zool. Ges.</i> (<i>Baukhaus</i> <i>A. Heichelheim</i>) <i>Zeitschrift</i>		
2. 1.	<i>Zeitschrift</i> <i>Wien</i> (<i>Hugo</i> <i>Reichelt</i>) <i>Zeitschrift</i> <i>fr.</i> 1.	10.	20
	<i>Christoph</i> <i>Oruff.</i> <i>Ges.</i> (<i>Delius</i> <i>de</i> <i>Gröblich</i> <i>Magazin</i>)	20.05.	20
	<i>Revue</i> <i>Entomol.</i> <i>Blätter</i> in <i>Sindbad</i>	10.	20
4. 1.	<i>Reise</i> <i>Zeitschrift</i> <i>Carol.</i> <i>Acad.</i> <i>Naturg.</i> <i>Halle</i> <i>a.</i> <i>Saale</i>	6.	20
	<i>Phys.</i> <i>Mon.</i> <i>Ges.</i> in <i>Leipzig</i>	3.55.	10
	<i>Wissenschaftl. Zool. Ges.</i> in <i>Leipzig</i>	10	20
	<i>Naturg.</i> <i>Ges.</i> <i>Wien</i>	6.	20
	<i>Societe</i> <i>Entom.</i> <i>Belg.</i> <i>à</i> <i>Bruxelles</i> (<i>Fologne</i>) 16 <i>fr.</i>	13.03.	20
früher 1908.	<i>Echange</i> <i>fr.</i> <i>à</i> <i>Digain</i> 6 <i>frs.</i>	4.89	20
	<i>Soc.</i> <i>Entom.</i> <i>Franc.</i> <i>à</i> <i>Caen</i> (<i>Fauvel</i>) 12 <i>frs.</i>	9.77	20
	<i>Naturaliste.</i> <i>Deville</i> <i>à</i> <i>Paris</i> 11 <i>fr.</i>	8.96.	20
	<i>Zoolog.</i> <i>bot.</i> <i>Ges.</i> <i>Wien</i> 12 <i>Kron</i>	10.21.	20
	<i>Kerremans</i> <i>Prespres</i> <i>des</i> <i>Clavareau</i> <i>Bruxelles</i> 30 <i>fr.</i>	24.42.	40
5. 1.	<i>Societas</i> <i>Entom.</i> (<i>Rühl</i>) <i>bei</i> <i>Wissenschaftl.</i> <i>Dames</i> in <i>Leipzig</i>	8. —	20
	<i>Wissenschaftl. Zool. Ges.</i> in <i>Zürich</i> (<i>Hüni</i>) 7 <i>frs.</i>	5.70	20
	<i>Revue</i> <i>Entom.</i> (<i>Porte</i> in <i>Cambridge</i>) 7 <i>frs.</i>	5.70.	20
	<i>Miscell.</i> <i>Entomol.</i> (<i>Baer</i> in <i>Narbonne</i>) 6 <i>frs.</i>	4.89	20
	<i>Soc.</i> <i>Entomol.</i> <i>Ital.</i> (<i>Passerini</i> in <i>Storace</i>) 12 <i>frs.</i>	9.77.	20
	<i>Naturalista</i> <i>Siciliano</i> (<i>Ragusa</i> in <i>Palermo</i>) 16 <i>frs.</i>	9.77.	—
	<i>Uebertrag</i>	180.82	3.90

1909		Uebertrag		
+ 5. 1.	Ann. France in Paris (Vauker) <i>Inf. Rap. mal</i> 22 frs	180.82	3.20	
	Species Hymenopteres Hermann in Paris) 15 frs	17.18.	20	
+ 6. 1.	Sachsenburg naturhist. Gesellsch.	17.21.	20	
16. 1.	Gilbinder Nat. Hist.	30.-	-	
+ 20. 1.	Abstr. mens. Jahrb. Zool. Garten	5.-	-	
+ 27. 1.	Zusatz Kolonialges. 1909	10.-	-	
+ 28. 2.	Zusatz d. Cap. Algen-Nachricht	12.-	-	
+ 4. 2.	Nachricht Ost	4.50	-	
6. 2.	Veränderung Inhalt. Inhalt. Inhalt. Inhalt	1.-	-	
+ 15. 2.	Monatsschrift der Deutschen Entom. Soc. - Entom.	3.-	20	
+ 26. 2.	Monatsschrift der Deutschen Entom. Soc. - Entom.	5.-	-	
+ 5. 3.	Zusatz zum Inhalt der Algen-Nachricht	1.50	-	
23. 3.	Veränderung Inhalt. Inhalt. Inhalt. Inhalt	5.-	10	
12. 5.	Veränderung Inhalt. Inhalt. Inhalt. Inhalt	23.50	-	
	für 1908. 1909 & 2. Aufl.	4.-	-	
2. 6.	Kerremans <i>Procyonides clavarean</i> Bravelles 30 frs	24.42	20	
29. 6.	Audignonia Weigel in Leipzig	1.-	30	
8. 7.	Monatsschrift der Deutschen Entom. Soc. - Entom.	2.40	30	
30. 7.	Monatsschrift der Deutschen Entom. Soc. - Entom.	1.-	30	
26. 8.	Monatsschrift der Deutschen Entom. Soc. - Entom.	1.-	30	
14. 9.	Zusatz Ost	27.25	20	
+ 15. 9.	Veränderung Inhalt. Inhalt. Inhalt. Inhalt	1.95	10	
+ 15. 10.	Veränderung Inhalt. Inhalt. Inhalt. Inhalt	7.-	20	
19. 10.	Veränderung Inhalt. Inhalt. Inhalt. Inhalt	15.-	-	
12. 11.	Veränderung Inhalt. Inhalt. Inhalt. Inhalt	20.-	-	
13. 11.	Veränderung Inhalt. Inhalt. Inhalt. Inhalt	109.30	30	
13. 11.	Veränderung Inhalt. Inhalt. Inhalt. Inhalt	7.75	10	
15. 11.	Veränderung Inhalt. Inhalt. Inhalt. Inhalt	26.37	-	
6. 12.	Veränderung Inhalt. Inhalt. Inhalt. Inhalt	24.50	-	
	Ausgaben 1909.	1.70	-	
	Zusatz von Sachsenburg 600. +	587.85	3.80	
	Ausgaben 1909	13.80	-	
		591.65	-	
	Rest	8.35	-	



1910		Vorbereitung	548.81	Konten
5. 4	Leistungsauftrag		7.30	
8. 4.	Ausgabe Katalog 12 (Berlin)		4.35	10
10. 4.	Ausgabe Katalog 13		2.-	
22. 4.	Springer-Verlag: Jura, Kaiser Hofmann		20.-	20.
3. 5.	Leistungsauftrag Katalog 13		3.-	10
7. 5.	Leistungsauftrag Baer: Disputat x		10.50	
30. 5.	Ausgabe Katalog 15		10.60	
-10. 6.	Mittelschulbibliothek Nationalbibliothek I. 1910		6.80	10
22. 6.	Genera Ins. Wytman hivr. 100-106 = frs. 107.65		87.63	60
-25. 6.	Kerremans Buprestides an Clavareae - Bruxelles 30 frs.		24.42	40
15. 7.	Genera Ins. Wytman hivr. 107.82-6. - frs. 45.14 + 62 fr. 35		50.76	95.
-18. 7.	Sipponi: Monac. n. Zeitung in Wiesbaden 1910		7.-	20.
-30. 7.	Ausgabe Katalog 17		4.25	10
3. 8.	Ausgabe Katalog 10		2.35	10
3. 9.	Ausgabe Katalog 13-19		7.75	
	Leistungsauftrag. Calwer Linienverbindung		38.50	
4. 9.	Ausgabe Monac. 1910/11		15.-	
8. 9.	Ausgabe Monac. 16-17		1.10	
6. 10.	Leistungsauftrag Schulz (Jügel) Kennel II		20.-	
	Leistungsauftrag Monac. 1910-1911		20.-	
11. 10.	Leistungsauftrag Prof. Dr. König		3.-	10
12. 10.	Ausgabe Katalog 20		7.10	
25. 10.	Ausgabe Pars 21		2.80	
3. 11.	Ausgabe Pars 22		12.-	
24. 11.	Leistungsauftrag 1910		99.60	
5. 12.	Ausgabe Katalog 23		11.10	
27. 12.	Ausgabe Pars 24		8.80	
			1025.2.2.95	
			2.95	
			1027.97	
Erfassung von Sauckenburger 600				
Ausgaben 1910. 1027.97.				
Zugabe 427.97.				

Se. I.

	1911	1911	Lufttrag	Poste
3. 1.	Kaj. prof. Zoolog. A. Paduan in Halle		6.5	20.
	Konigl. K. K. Oekonom. Ges. in Königsberg		4.05	10.
	Waldw. Ges. in Berlin		6.-	10.
	Zeitschrift für Naturgeschichte in Wien		3.-	10.
	Zeitschrift für Naturgeschichte in Wien		10.-	20.
4. 1.	Zeitschrift für Naturgeschichte in Wien		20.05	20.
	Zeitschrift für Naturgeschichte in Wien		5.-	10.
	Zeitschrift für Naturgeschichte in Wien		6.-	20.
	Zeitschrift für Naturgeschichte in Wien		10.-	20.
	Soc. Ent. France à Cher (Fauvel) 12 frs.		9.77	20.
5. 1.	Zeitschrift für Naturgeschichte in Wien		30.-	-
	Zeitschrift für Naturgeschichte in Wien		10.21	20.
	Zeitschrift für Naturgeschichte in Wien		5.70	20.
	Soc. Ent. France à Cher (Fauvel) 12 frs.		8.96	20.
	Miscellanea Entomologica (Barthe) 6 frs. à Uzes (Yard)		4.89	20.
	Echange (Pic) 6 frs.		4.89	20.
6. 1.	Naturalista Siciliano (di Gregorio in Palermo) 15 frs.		12.21	20.
	Zeitschrift für Naturgeschichte in Wien		3.-	-
	Miscellanea Entomologica (Barthe) 6 frs. à Uzes (Yard)		9.20	20.
	Soc. Ent. Belg. Bruxelles (Foloyne) frs. 16		13.03	20.
	Soc. Ent. France à Cher (Fauvel) 12 frs.		12.21	20.
	Rivista Col. Italiana Parma 7 frs.		5.70	20.
	Kerremans Buprestides Bruxelles (Clavereau) 30 frs.		24.42	20.
	Zeitschrift für Naturgeschichte in Wien		10.-	20.
7. 1.	genera Insectorum Nyman in Terruena, Nr. 108-112 a		170.79	1.-
	Ann. Soc. Ent. France à Paris (Lachaussois) 26 frs.		21.17	20.
	Species Hymenopt. 1911 (Librairie Hermann à Paris) frs. 16.50		13.44	20.
18. 1.	Societas Entomol. und Naturhist. in Berlin		8.60	20.
24. 1.	Annales de Madrid 1911.		6.-	20.
	gesamt an G. Schramm, Madrid Monteleón		459.09	5.90
			5.90	
1. 2.	Abhandlung mit G. Fischer, Jena u. Reiter wegen Süßholzwasser		460.99	
4. 2.	Abhandlung mit G. Fischer, Jena u. Reiter wegen Süßholzwasser		13.44	20.
5. 2.	Abhandlung mit G. Fischer, Jena u. Reiter wegen Süßholzwasser		9.05	20.
9. 2.	Abhandlung mit G. Fischer, Jena u. Reiter wegen Süßholzwasser		4.50	-
16. 2.	Abhandlung mit G. Fischer, Jena u. Reiter wegen Süßholzwasser		19.-	-
6. 3.	Abhandlung mit G. Fischer, Jena u. Reiter wegen Süßholzwasser		14.70	20.
9. 3.	Abhandlung mit G. Fischer, Jena u. Reiter wegen Süßholzwasser		1.50	-
29. 3.	Abhandlung mit G. Fischer, Jena u. Reiter wegen Süßholzwasser		5.-	-
19. 4.	Abhandlung mit G. Fischer, Jena u. Reiter wegen Süßholzwasser		9.40	-
20. 4.	Abhandlung mit G. Fischer, Jena u. Reiter wegen Süßholzwasser		2.94	20.
1. 5.	Abhandlung mit G. Fischer, Jena u. Reiter wegen Süßholzwasser		7.-	-
15. 5.	Abhandlung mit G. Fischer, Jena u. Reiter wegen Süßholzwasser		24.42	20.
24. 5.	Abhandlung mit G. Fischer, Jena u. Reiter wegen Süßholzwasser		7.05	-
2. 6.	Abhandlung mit G. Fischer, Jena u. Reiter wegen Süßholzwasser		25.-	20.
12. 6.	Abhandlung mit G. Fischer, Jena u. Reiter wegen Süßholzwasser		28.10	20.
23. 6.	Abhandlung mit G. Fischer, Jena u. Reiter wegen Süßholzwasser		735.80	1.40
28. 6.	Abhandlung mit G. Fischer, Jena u. Reiter wegen Süßholzwasser		736.60	
13. 7.	Abhandlung mit G. Fischer, Jena u. Reiter wegen Süßholzwasser			

Lufttrag



1911.

Uebertrag

29.7.	Tunk Catal. Coleopt. 33. 34.		756.60	Porto	
24.8.	"Anfang" Buchführung Baer		12.85		
1.9.	An Wyls man Abplad 100 frs. genera Insect. Lief. 112. 113. 121.		21.-		
9.9.	Großwäpfer von München 1911/12		81.40	60	
12.9.	Soc. Linn. Lyon à Mr. Roux 1911 (für 1912)		15.-		
27.9.	Physikalische Museum 1911-12.		8.96	20	
4.10.	Tunk Catal. Coleopt. 35.		20.-		
11.10.	Adolf Hoffmann Herausgeber Entom. Rundschau in Wien 1912 6 Kr.		5.11.-	20	
17.10.	Wyls man Genera Insect. Lief. 112. 113-121 Aufzahlung (für 1912)		111.55	90.81.	70
19.10.	Leop. Bodenkäfer bei Muzlag Buchführung München		2.30.-		
6.11.	Tunk Catal. Coleopt. 37.		12.10.-		
21.11.	"Antiquariat" Dülz - München. Muspfandenarbeiten v. Heyden		6.35.-		
8.12.	Leop. Gyl. für Aufzählung 1911-12		11.70.-		
13.12.	Käuferspezif. Zeitf. 1911-12.		20.-		
21.12.			3.-		
			1057.08	1.70	
			+ Porto	1.70	
			M. 1058.78		

Postalm von Saurenbach 600.
 Abgaben 1911. 1058.78
 zügalagt 458.78

1912.

3.1.	[Société Linéenne de Lyon (Mr. Roux) Lyon 1911 bezalt.] 8.96 Mk = 11. frs.		6.-	20
	Anfangsblatt Bolche Leopoldina - Halle		4.05	10
	Abpl. Humboldt's Hoffmann - Phys. 3 Kon. Gyl. Königshaus in Pr.		5.-	20
	Ed. Henry. Naturg. Mar. Rhinl. Mar. Malan in Lyon			
	[Coleopt. Münzf. Adolf Hoffmann Wien XV Nobilegasse für 1912 bez. 17. 1911]			
4.1.	Gemüthliche blätter von Herr. Peter Hartmann - Sionheim a. Main		3.-	10
	Gesellschaft für in München Hugo Reichel (Hofmann, fr.)		10	20
	Gesellschaft für in München Hugo Reichel (Hofmann, fr.)		20.05	20
	Mittheil. Naturg. Gesellschaft Carl Dehnius in Großschopfeln		5.-	10
	Naturg. Ges. Danzig Otto Münsterberg		6.05	20
	Naturg. Ges. Gießen Frankl. a. Heichelheim		10.05	20
5.1.	Verlag Alfred Reiner. Mittheil. Entomol. Münzf. u. Societ. Entomol.		6.-	20
	Remigius Block Königsgasse 12 Südf. Futura ol. Zeitf. für		6.-	20
	Verlag Entomol. blätter. Pfennigst. Wurlin		10.21	20
6.1.	Zool. botan. Ges. Wien 12 Kron		9.-	20
	München Futura Zeitung (Walter) 10 Kron. 57 Heller			
	Naturatista Sibiliano in Palermo (Marquis di Gregorio) 15 frs.		12.21-	20
	Echange (Pic)		5 fr.	
	M'scellanea Entomologica (Barthe)		6 fr.	
	Symposium Entomol. Ges. in Zürich (Günz)		7 fr.	
	Soc. Entom. France à Caen (Fauvel)		12 frs.	
8.1	Soc. Entomol. Belge à Bruxelles (Fologne)		16 frs.	9.77. 20
	Soc. Entomol. Italiana Firenze (Tosbriere)		15 frs.	13.03. 20
	Kerremans monogr. Dupresides (Lavareau) Bruxelles		30 frs.	17.21. 20
			24.92	20
			X7 5.13	4.10

1912

Se. 8.

Slabartweg 175.13 4.10

- 8. 1 Species Hymenopteres (Léopold Hermann à Paris) 12.6.50. 13.44 20
- Thivista Col. Ital. à Parma (Porta) 10. 8.14. 20
- 9. 1 Psectacion fulvomolgippan Mittailingen Berlin Dahlem Gabelm. 20 7. 20
- Qu. Soc. Entom. France Paris (Lahdussors) 26 fr. 121.14 20.
- 13. 1 Insectenmuseum naturforsch. Gesellsch. 1.71. 20.
- 24. 1 Insectenmuseum naturforsch. Gesellsch. 1912 8. 20
- 29. 1 Insectenmuseum naturforsch. Gesellsch. 1912 4.50
- 5. 2 Soc. Française de France Marseille (Mr. Berg) Abonnement 10. —
- Anz. Gall. Cahol Catalogue Coleopt. Provence 10 frs. } 8.14. 20.
- 13. 2 Insectenmuseum naturforsch. Gesellsch. 1912 2. —
- 14. 2 Insectenmuseum naturforsch. Gesellsch. 1912 12.50
- 15. 2 Insectenmuseum naturforsch. Gesellsch. 1912 5. —
- 8. 3 Junr. Catalog. Coleopter. 39 36.40
- 13. 3 Abg. Keyer - Berlin: Ferrant, Jesadliza, Jesaklan (8 Mq.) + Postk. 8.80
- 19. 3 Insectenmuseum naturforsch. Gesellsch. 1912 11. —
- 20. 3 Insectenmuseum naturforsch. Gesellsch. 1912 5.70 20
- 26. 3 Insectenmuseum naturforsch. Gesellsch. 1912 5. —
- 29. 3 Insectenmuseum naturforsch. Gesellsch. 1912 5.50 20
- 17. 4 Insectenmuseum naturforsch. Gesellsch. 1912 7.10
- 2. 5 Insectenmuseum naturforsch. Gesellsch. 1912 9.25
- 8. 5 Insectenmuseum naturforsch. Gesellsch. 1912 1.50
- 10. 5 Mr. Meukier Zwervers. Insectes terrain huylier Commentry II. 5 frs. 4.07 20
- 15. 5 Aufzucht. Corvid. Blatt Nibingay Gauriff 2. — 510
- 20. 5 Calwer Käferbuch Teil. 21 bei Böbler & Berne 1. —
- 28. 5 Genera Insect. Libr. 122-130 au Wytzman à Teruieren. frs. 238.40 194.07 1. —
- 14. 6 Pic Major. Longicornes VII. 1. (Dagala) 3 frs. 50 2.86. 20
- 22. 6 Au Phyl. ökon. Ges. Königsberg. Mon. Ulmer. Trichopt. Berstein 9.50. 20
- 25. 6 Insectenmuseum naturforsch. Gesellsch. 1912 5. —
- 27. 6 Insectenmuseum naturforsch. Gesellsch. 1912 18. 14.40. 20
- 18. 7 Insectenmuseum naturforsch. Gesellsch. 1912 3.08. 20
- 15. 7 Mr. Davarreau - Bruxelles. Kerremans Monogr. Duprest. 30 frs. 2.02. 10
- 22. 7 Insectenmuseum naturforsch. Gesellsch. 1912 24.42. 20
- 16. 9 Insectenmuseum naturforsch. Gesellsch. 1912 130. — 30
- 1. 10 Böbler & Recke. Calwer Käferbuch 11. 1.70
- 8. 10 Böbler & Recke. Calwer Käferbuch 11. 1.60
- 14. 10 Böbler & Recke. Calwer Käferbuch 11. 1.60
- 21. 10 Böbler & Recke. Calwer Käferbuch 11. 1.60
- 30. 10 Böbler & Recke. Calwer Käferbuch 11. 1.60
- 1. 11 Böbler & Recke. Calwer Käferbuch 11. 1.60
- 21. 11 Böbler & Recke. Calwer Käferbuch 11. 1.60
- 5. 12 Böbler & Recke. Calwer Käferbuch 11. 1.60
- 18. 12 Böbler & Recke. Calwer Käferbuch 11. 1.60

Zusammen nach Durchrechnung 600.
 Abgabun 1912 857.14
 Zuzahlung 257.14

849.64.730
 + 7.50
 857.14

1913

Uebungsbeitrag

10.35
7.50
4
17.70
10.-
208.23
14.20
1082.98
+ 8.50
1092.48

- 2.9. au Scheurliang; Supplementa Entomologica I. (3) II. (4) 50.
- 3.9. " " Kribsamer. Wispf. gfa Nutzpfl (Rabun) fadlinge
- 10.10 " " physikalische Natur 1913-14.
- 1.11 " " Museum des Museums des allgemeinen Museums E.V.
- 24.11. " " in Museum N.W. Kunstsammlung Nr. 86
- 22.12 " " Wippsman Genera Insect. 144-153 frs. 255.80
- Frank Coleopt. Catalogus 54

Erfahrung von Strauchburg 600.
Stargaben 1913. 1092.48
Zugabe: 492.48

1914

- 1. Leopoldina in Halle (Böthe) 1914 Briefe Nr. 36. 6.- 20
- Physik. d. Nouom. Ges. Königsberg (Hoffmann) 4.05 10
- Naturwiss. Museum Rheinland in Bonn (Henry) 6.- 20
- Journal für Ornithologie (Delius) 25.05 20
- 5.1. Fritz in Dresden (Gustav Kreyssman Bismarckplatz 6. 10.20 20)
- Zeitschr. zoolog. Ges. Gießen (Heichelheim) 15.05 20
- Naturwiss. Museum Rheinland in Bonn (Bottenfeld) 5.05 20
- Naturwiss. Ges. Langen (Münsterberg) 5.05 20
- 6. Entomologischer Bericht für + Societas Entom. (Kernen in Stuttgart) 6.- 20
- Museum des Museums des allgemeinen Museums E.V. 10.- 20
- Entom. Blatt für Pyrenäen (Kernen in Stuttgart) 10.- 20
- Reinhold's Bot. Entomolog. Anzeiger für Stuttgart 6.55 20
- Entomolog. Mitteilungen. Berlin. Gießen. Gießen Nr. 20 7.- 20
- 7. Entom. Museum Bay. Mus. München (Kernen) 7.10 20
- Soc. Française Lyon (Roux) 1914 11 frs. 8.96 20
- Echange (Pic) Digoir 1914 6 frs. 4.89 20
- Naturwiss. Sizilianer 1914. Palermo (Gregorio) 15 frs. 12.21 20
- Museum des Museums des allgemeinen Museums E.V. 1914 (Kernen) 10 Kr. 57 9.11 20
- Entom. Monatschr. Wien 1914. 14. Kron. 11.91 20
- 8. Zeitschr. für 1914. Kron. 20 Hol. 11.91 20
- 9. Zeitschr. für 1914. Kron. 20 Hol. 11.91 20
- Miscellanea Entomolog. 1914 (Böthe à Uzès, Gard) 6 frs 4.89 20
- Schweiz. Entom. Ges. Zürich (Hüni) 7 frs. 5.70 20
- Soc. Entomol. Belge Bruxelles (Fologne) 16 frs. 13.03 20
- Soc. Entomol. Italiana Firenze (de Soria) 15 frs. 12.21 20
- 13.1. Rivista Coleopt. Italiano in Parma (Pozzi) 10 frs. 8.14 20
- Herrmann's Monograph. Buprest. (Clavareau) Bruxelles 30 frs 24.42 20
- Species Hymenopt. (Librairie Hermann à Paris) 16 frs. 53 13.44 20
- Ann. Soc. Entom. France (Lahaussais à Paris) 26 frs. 21.17 20
- 19. In Strauchburg Naturwiss. Ges. 1914 30.- 20
- 21. In Strauchburg Naturwiss. Ges. 1914 30.- 20
- 26. In Strauchburg Naturwiss. Ges. 1914 30.- 20
- 22. In Strauchburg Naturwiss. Ges. 1914 30.- 20
- 7.9. Frank. Entom. Catalogus Coleopt. 57 33.- 20
- 9.2. Zoolog. Museum Strauchburg 1914 7.70 20
- 14.2. Naturwiss. Club 1914 15.50 20
- 16.2. Göttinger Naturwiss. Blatt für Naturwiss. für 1913 4.50 20
- 24.2. Zeitschr. für Entom. Catalogus Coleopt. 58 32.- 20
- 5.3. Museum Erfolge. Nutzpfl. in u. Ausland 5.- 20

Uebungsbeitrag 13.08 50

S. 1.

.33?

420,50
6,50
436 -

!

Entwurf AB, 1



Putzungen

des

Vereinigung des Aquarianen- und Terrarien-
freunde. (Abt. des Gutsenbergs-Gesellschaft)

zu

Frankfurt am Main.

§ 1 Name in Frank des Vereinigung.
Die als Abteilung des Gutsenbergs-Gesellschaft zu
Frankfurt am 20. Oktober 1899 gegründete
Vereinigung führt den Namen: "Vereinigung
des Aquarianen- und Terrarienfremde" (Abt.
des Gutsenbergs-Gesellschaft)

Frank des Vereinigung ist:

- a) Verbreitung des Aquarianen- u. Terrarien-
Kunde;
- b) Kautschukführung, Pflege und Zucht von
Aquarianen- und Terrarien- Tieren und
Pflanzen;
- c) Bekämpfung des Kautschuk- und Kautschuk-
Kunde des Aufklärung auf dem Gebiete des
Aquarianen- u. Terrarienkunde und
Ausbreitung des Zierpflanzen. (1)

§ 2. Mittel zum Zweck.

Was zum Zweck voll vorrückt werden darf:

- a) Reguläre öffentliche Wissenschaften, namentlich die mit Naturwissenschaften, Künsten, Geographie, Anatomie von naturwissenschaftlicher Auffassung sind dem Gebiet der Aquararien u. in. Thierreichs, gegenseitigen Mittheilungen von Gesellschäften.
- b) Vorziehung und Erprobung von in der Natur der Liebhaberei gefälligen Thieren, Pflanzen, Gießmitteln u. s. w.
- c) Fortbildung von Gesellschäften und Vereinsvereinigungen auf dem Gebiet der Liebhaberei.
- d) Förderung der Liebhaberei durch Fortschritt und Reichthum von wissenschaftlichen Gärten, Häusern, Thieren und Pflanzen.
- e) Beschaffung wissenschaftlicher Literatur, u. s. w.
- f) Gemeinsames Anstreben zur Verbesserung der Thier- und Pflanzenwelt.
- g) Anwerbung von Thieren u. Pflanzen.
- h) Veranstaltung von Ausstellungen.
- i) Anlage von Sammlungen. (2)

a) Rücknahme.

Wichtig ist der Vereinigung kann jedes Mit-
glied der Gutsleben-Gesellschaft werden,
wobei sich für die Zwecke der Vereinigung inter-
essiert und sich vor dem Vorsitzenden
der Vereinigung erklärt. Jedes Mitglied
der Vereinigung erhält einen Karte, welche
als solches legitimiert.

Der Vorsitzende der Gutsleben-Gesellschaft
ist von ihm für sich Mitglied der Vereinigung.
Personen, welche Mitglied der Vereinigung
werden müssen und nicht der Gutsleben-
Gesellschaft beigetreten, haben Rücknahme-
geld unter Angabe von Name in Zusammen-
kunft in Wohnung von dem Vorstand oder
von dem Mitglied der Vereinigung zu
zahlen. Die Vereinigung beschließt diese
einfach Stimmenmehrheit, ob der Antrag,
Halter der Gutsleben-Gesellschaft zur Rücknahme
verpflichtet zu werden soll.
verpflichtet

Gemeint ist der Rücknahme auf Veranlassung des
Vorstandes in einem General-Versammlung,
hingewiesen worden, wenn mind. 1/3

4/5 der Anwesenden des Himmels sind
der Hauptart der Gastgeber - Gesellschaft ihres
Gemeinschaftung fesseln nicht.

b) Airstwick.

Der Airstwick mit der Vereinigung erfolgt
durch Angabe bei den Hauptpersonen der Ver-
einigung. Nach dieser Airstwickklärung
bleibt der Airstwick mit der Gastgeber - Gesell-
schaft (§ 12 & 13 der H. 1. G. G.) überlassen.

c) Rechte in Gesellschaften.

Jedes Mitglied ist berechtigt, den Anwesen-
heiten der Vereinigung beizutreten,
Anträge zu stellen und bei allen geschehenen
Angelegenheiten seines Anwesens abzugeben.
Alle Anträge sind den Hauptpersonen heimlich
& Tags vor der geselligen Sitzung schriftlich
einzureichen. Für die Aufhebung der Anwe-
senheit und Anordnungen sind alle in
den Sitzungen Anwesenden berechtigt,
mit Güte (Gegenüber dem Anwesen). Jedoch
findet in ~~der geselligen Sitzung~~ ~~jedoch~~ ~~jedoch~~
zusammen Monat eine Anwesenheit statt, von
welcher eine Mitglieder der Vereinigung
teilnehmen können.

4

Pflicht eines jeden Mitglieds ist es, soviel er
in seinen Kräften steht, zur Erreichung der
Ziele der Vereinigung beizutragen.



§ 4. Beitrag.

(Anhang § 11 der Statuten = Gesellsch.)
Ein besonderes Beitragsverhältnis wird für die Mitglieder,
welche vor Eintritt in die Vereinigung nicht an-
gekommen sind, festgesetzt. Jedes Mitglied verpflichtet
sich, jährlich im Voraus 3 M zu zahlen, wofür
es die Vereinsbeiträge, Aufschrift für
Kopieen = in "Vereinsblätter" (Eingelbogen
Hd) frei und sonst gesondert erhält.

§ 5. Vorstand.

a) Der Vorstand besteht aus dem

- 1. Vorsitzenden
- 2. Schriftführer
- Protokollführer
- Kassier
- Bibliothekar
- Materialverwalter

und dem Vorsitzenden der Gartenbau-
Gesellschaft.



Es die vorher fünf Mitglieder des Vorstandes
werden alljährlich von der Jahrestagung
(§ 6) durch die absolute ^(1/2) Majorität der Aktiven,
wunder mit der Zustimmung der Mitglieder im beson-
dern Maßgebungen vorwiegend Minderzahl
gewählt. Es giebt sich bei einer Wahl nicht
sowohl die erforderliche Majorität, so sind bei
einer zweiten Maßgebung nur diejenigen
beiden Mitglieder zur zweiten Wahl zu
bringen, für welche vorher die der absolute
Minderzahl von vierzehn Kommissaren
Minderzahl abgegeben, war. Sollten diese
Mitglieder nicht als zwei geworfen sein,
so müssen sie förmlich zur zweiten Wahl
gestellt und es muß mit letztem so lange
fortgefahren werden, bis sich die erforderliche
Majorität ergibt. **F** Bisher noch ist gestellt.
Bis die vier Mitglieder innerhalb des Zeitraumes
für den die der Vorstand gewählt ist, aus
so ist es dem Kommissar der letzten auf sein
gestellt, sich bis zur nächsten Jahrestagung,
durch die Mitglieder sind werden
Mitglieder der Vereinigung zu ergänzen
(6.)

oder eine baldige Ergänzung oft zu vermeiden.
Kleinigkeiten müssen auf die nachher bekannte
zu gebende Vorgehensweise kommen. (S. 8.)
Oben Hauptpunkt liegt die Anordnung der An-
sichtigung nach allen Seiten für ab.

d) der Vorsitzende, vornehmlich der Fall für
Mittelschichten, leitet die Verhandlungen der
Vorstandes, sowie sämtlicher Anwesenden
gen. Er hat den Vorstand anzubringen,
so oft es die Geschäftsführung, oder wenn
zwei Mitglieder derselben schriftlich bei
ihm darauf ankommen.

e) der Schriftführer hat über den Gang der An-
sichtungen der Anwesenden die gesamte Verhandlung
gen zu befragen und die Urteile nach dem
1. Vorsitzenden oder einem Mittelschichten zu
überprüfen. Der Protokollführer hat über
den Gang der Verhandlungen der Vorstandes
und sämtlicher Anwesenden eine
Protokoll anzuführen, welche von
dem Vorsitzenden und ihm selbst zu über-
prüfen ist. Der Referent voranleitet die
Abmündungsbeiträge für die Verhandlungen
gen zu die aus Protokollen, Gesetzen etc.



singezugenen Geldbeiträge und stattet in
der Provinzversammlung darüber Bericht.
Die vier Infanterie und Artillerie singezuge-
nen Geldbeiträge dürfen nur im Interesse
der Provinzverwaltung verwendet werden. T

§ 6. Provinzversammlungen.

Die Provinzverwaltung fällt für gewöhnlich monatlich,
von dem ersten für das ganze Jahr im
November als Provinztag bestimmten Monats,
zwei oder dreimal Sitzungen ab.

Aux jedem Monatsanfang werden die Mit-
glieder durch einen Postkutsch zu den Sitzungen
eingeladen.

Außerdem erfolgt Bekanntmachung durch
die Provinzverwaltung des „Tatblich aus Blut“
und des „Frankfurter General-Anzeiger“.

Die letzte Sitzung im November ist die Provinz-
versammlung, in ^{welcher} die Provinzverwaltung
über die Tätigkeit der Provinzverwaltung im
vergangenen Jahres Bericht erstattet.

In dieser Sitzung finden auch die Postkutsch,
versammlungen statt.

Für die übrigen Mitglieder des Vorstandes
sind je. Anmerkungen zu wählen.

The Bibliothekar vermittelt die die Vermin-
gung geförig Bibliothek und besorgt das
Ändigen und die Zurechtweisung des Buches.
Der Materialienverwaltungsmann über die
die Verminigung geförig Materialien und
nimmt die zur Anfertigung angefertigten
Zinn, Platten etc. in vorläufiger Herstellung.

III. Hecabolidae.

~~241/16~~ A 14, 1

Hecabolus Curtis bis August

30. *H. sulcatus* Curtis ~~junior~~ Juli (aus) altem Carpinus u. Birkenholz öfter gezogen
in Mäusen ~~manipuliert~~ nun 1 1/2 - 3 mm Länge.

Corystes Reinhard.

31. *C. aciculatus* Reinh. Smaragzist von *Agrius viridis*. 3 Stück Mitte Juni
aus diesem Malholz gezogen. Reinhard's Original (Ent. Z. 3.
1865 p. 259.)

IV. Doryctidae.

528.

32. *C. scolyticida* Wesm. Mitte Juni aus diesem Malholz gezogen, Mitte Aug.
im Dr. H. an Föhrenklastenholz. Auf von Jaenicke aufgezogen.

Atanycolus Förster.

33. *A. denigrator* F. Ende Juni aus Birkenholz gezogen, wobei Larven von
Scolytus. Auf im August gef. hiefür.

III. Geschichte.

IV. Geschichte.



Coenopachys Först.

34. *C. Hartigi* Ratzb. Sr. Aus hiesigem Waldholz im Juni gezogen. Soll in *Bostrichidea* leben labau.
35. *D. middendorfi* Ratzb. ^{Dendrosoter Wesm.} Ende April aus hiesigem Kiefernholz, mehr *Bostrichidea*,
auf Anfang Juni
36. *D. protuberans* Mees. ^{von Jaenicke, neugef.} Doryctes Haliday
37. *D. imperator* Halid. Oft aus hiesigem Holz gezogen von Mitte April bis Anfang August. Krügelgröße ^{des 2. Stadiums} von 3 1/2 - 7 mm. Nistort große Weib aus Sammlort, von Klingelföcher aus der Larve von *Dicerca borealis* gezogen. Mann 3 - 4 1/2 mm. Soll auf in *Astynomus aedilis* labau.
38. *D. leucogaster* Nees. Mann kleinste Weib ^{5/12} Mann größtes 9 mm. Nur aus dem südlichen Gebiet: Sammlort, Jüdelberg, Loos in Rheinpfalz. Soll in *Thagium indagator* labau. -
39. *D. obliteratus* Nees. Ein Mann von hiesigen. Soll in
40. *D. striatellus* Nees. Ein Männchen von Sr. Reinhard Kautz nur hier 2 Kinder, von Förster als ein *Tschionemus domesticus* bestimmt.

Cyanopterus Wesm.

41. *C. flavator* F. Zwei Weibchen bei Sr. im Wald am Sammelplatzholz Ende Juli. Auf Pinie u. Syracus.

V. Hormiidae.Chremylus Haliday

42. *C. rubiginosus* Nees. Ein Weibchen Anfang August am Sauger im Laub.

Hormius Nees

43. *Hormius monidiatus* Nees. Ende Juni u. Juli in Soden im Grab. Weibchen am Mann, best. - Auf Syracus.

VI. Rogadidae.Petalodes Wesm.

44. *P. unicolor* Wesm. Mitte August bei dem Sigmundhof bei Rodheim bei Gießen u. Sr. in ein Mann aus Raugen gezogen.

Pelecystoma Wesm.

45. *P. luteum* Nees Zwei Männchen von Sr. Mitte Juli lebt in den Raugen von ~~Fornia~~ ^{Imagodes} ~~testudinarum~~, ein in hiesige Art. -

Ademon Haliday

46. *a. decrescens* Nees ein Mann Anfang Juli am Sauger. -

Clinocentrus Haliday

47. *C. exsertor* Nees Mitte Juni 2 St. aus überwinternden Gassimstau von *Phtheochroa rugosana*, ein St. Ende Juni aus *Depressaria litarella*, Mitte Juli Soden gef.

Heterogamus Wesm.

48. *H. dispar* Curtis. Ein Mann von hiesigen.

Rogas Nees

49. *R. morio* Reink. Ende April ein Mann bei Ringersheim in Sandgraben. Nyct. Saug auf aus Kiebel bukkant.
50. *R. reticulatus* Nees. *bicolor* Spinola. Ein Weib Mitte Juli aus einem Raugen von *Ononis* von Sr. gezogen. Bildet ein var. 3 Reink. (bestimmte *Jed. Zeit.* 1863. p. 264.)
51. *R. vittiger* Wesm. Sr. ein Mann. Saug Gallen, Sifung.
52. *R. circumscriptus* Nees. Ende Juli Weib bei Falkenrain, Mitte Juni Cron. Gal. Es besitz in Art auf aus Guss, Hyeres, Pinie, Massina. Die häufigste und wichtigste Weibchen Art, auf Königsbary u. R. -

508.

[Faint, illegible handwriting]

[Faint, illegible handwriting]

53. R. testaceus Spinola. Größt Nütz. unterhält (aus nimm Rauga von Harpyia vinula von Sahn, die sich in aus geflügelte Spinne sub-ortig in fließt ist. Von Inzig bis Avignon verbreitet nur von Wien bis Paris.

VII. Rhysalidae.

- 54. C. decoratus Haliday. Mitt. April aus Gracilaria Frankella ^{abaufo Ende Oktober} von Injan, Ende Juli aus Rauga von Elachista Raschniella, ^{Ende Juli, Ende} aus Rauga von Comiostoma laburnella aus Geniste, ^{Ende Oktober aus} Geacillaria, Ende April aus Lichtenzagen. -
- 55. C. Wesmali Reinh. Ende aus Minivlaran der Agrimonia Blätter im Herb. Ende August aus Tenthredo Larven aufselbne Pflanze.
- 56. C. braconius Haliday. Ende April im Wald an der Oberflächlinge häufig an blühenden Mayalbnar, Mitte April aus Lithocolletis von Salix cinerea als Exothecus debilis Wesm. aus Darmstadt von Katzbg. bestimt. Sr. Ende Ingetbr. -
- 56^a C. n. sp. may Ruthe Mitte Mai aus Inwan Waldholz. Gung Saft der Gintulaib. -
- 57. C. pallidus Reinh. aus Rauga von Rhamnus von Mombay bei Mainz.
- 58. C. hariolator Haliday. Ende Mai im Wald von Salzbarg im Saime.

VIII. Sigalphidae.

- 59. O. minutus Wesm. Sr. Darmstadt, aus Lithocolletis.
- 60. A. lepidus Haliday. Anfang Juni u. August aus Inwan Waldholz unterhält. ~~Schizopygmaus Förster.~~ Allodorus Förster.
- 61. S. ambiguus Nees. Sigalphus Nees.
- 61. S. caudatus Nees. bei Hirschhorn in der Muttarau Mitte August.
- 62. S. ariculatus Katzbg. Sr. aus Inwan Carpinusholz vorin Anobium laeten Mitte April unterhält.
- 63. S. obscurellus Nees. Lignaria im Wald von Luft. -
- 64. S. flavipalpis Wesm. Anfang Juni aus Inwan Holz. Minne von aus Eccoptogaster Achen gezogen.
- 65. S. Neesii Reinh. Pyga, im Mann von Sr.
- 66. S. striatulus Nees. Anfang April aus altem Carpinus Holz unterhält.

IX. Chelonidae.

- 67. C. inanitus Nees. Ende Juli in der Gossimur Weinbergen auf Klüftung, ^{im} in der Gofan Markt im Saime, Salzkampfer n. Sr. Wald Mitte Mai bis Juli. Gabn ist aus von Syracus. Aus von Jacinthe von Sr. erwähet.
- 68. C. oculator Panz. Mitte August bei Sahn auf Umbellau, Anfang Juli Enden bei Rinnangrain, Ende August Mombay auf Eryngium.
- 69. C. annulatus Nees. In im R. von Sr. u. Luft.
- 70. C. annulipes Wesm. 2 H. Anfang Juli aus Pyralis Rauga von Eryngium von Mombay gezogen. Luft.
- 71. C. paricornis Wesm. Anfang Juni aus Tinea Gussimul von Juniperus unterhält von Reinh. ^{wurde} erwähet ^{Leut. Zeit. 1867 p. 359.}
- 72. C. sulcatus Turine. Mitte Juli aus In Rauga der Laverma epilobiella, Anfang Juli aus Retinia Bouhiana, Ende Juli aus Tinea Rauga von Cirsium, Ende Gussimul (siehe farrüber Reinh. l. c. p. 358). Sahn, Inganrain, Luft.
- 73. A. alternipes Nees. Mitte Mai Salzkampfer Wald. Aus von Carlsruhe. ^{Phanerotoma Wesmael}
- 74. P. dentatum Panz. Ende Juli bei Sahn auf fisan, Ende Juni aus Inwanrain der Lichtenzagen. Inganrain. Aus Messina. ^{Ascogaster Wesmael}
- 75. A. instabilis Wesm. Anfang Juli im Wald (Sr. Wald) im R. - Carlsruhe.



548

[Faint, illegible handwriting]

[Faint, illegible handwriting]

[Faint, illegible handwriting]

[Faint, illegible handwriting]

508

X. Mitternacht.

Die Rauger nra fin fuf Klümgauwaisf zufammen ninfpinnen. fuf fabe fin auf
 von Gauß u. Heyeres.

- 108. *M. falcatus* Nees. Linsfrum ein Stück
- 109. *M. spurius* Wesm. Mittl Mai Jordan. Luf. Mittl April aus nimm Bombyciden Rauger. -
- 110. *M. vitispennis* Halid. Mittl Juni aus Inroren Malifolz. Auf vom Rigi von Tinea Rauger
 auf Urfica n. von Heyeres.
- 111. *M. congestus* Nees. Im Juli u. August aus Rauger von Mamestra pisi. Auf fischer.
perspicuus Nees von Aachen (Föfpen) u. Herrstein (Aifpenn) auf Reinhold.
- 112. *M. sessilis* Nees. Mittl April auf Bifaru, fuda Englb. nntmickelt aus Acrolepia pygmae
 ana von Fr. Luf.
- 113. *M. ruficornis* Halid. fin H. von Fr.
- 114. *M. tenebrosus* Wesm. fumpo.
- 115. *M. infimus* Halid. Fr. aus Coleophora alb tarsella erzogau. Luf. Auf fugarin.
- 116. *M. juniperatus* Bouche Luf. Darmstadt.
- 117. *M. fulvipes* Halid. fin H. Mittl Juni.
- 118. *M. difficilis* Nees. Fr. Luf.
- 119. *M. impurus* Nees. Fr. aus Coleophora chalcogramella oder flavoginella von Anton
 Schmid erzogau.
- 120. *M. ensiformis* Ratzb. Luf. ein H.
- 121. *M. xanthostigma* Halid. Fr. ein H.

XI. Agathididae.

Agathis Latreille

- 122. *A. malvacearum* Latr. fin Mann Fr. Mittl Mai
- 123. *A. rufipalpis* Nees Aufzug Mai nntmickelt Fr. Luf. In harnes nimm aus Rauger auf
 mentha erzogau.
- 124. *A. tibialis* Nees fin Mann u. 2 Weiber von Fr.
- 125. *A. nigra* Nees fuda Juni aus Pterophorus Rauger (mittl August) von Gnaphalium sylv.
 von Goffman. Luf.
- 126. *A. breviseta* Nees. aus Coleophora auf Potentilla von Membay erzogau. Luf.

Cremnophis Förster

- 127. *C. desertor* L. = *deflagrator* Spin. Fr. fuda Juni aus Botys sambucalis mesofay erzogau.

XII. Microdiidae.

Orgilus Haliday

- 128. *O. punctulator* Nees. Mittl Juli aus Coleophoren Jack von fufan. fuda Juli aus Coleoph.
 saponariella ein Paar von Fr. Kaufard kommt mit nimm Weib.
- 129. *O. rugosus* Nees. Juni Männchen aus Coleophora conspicuella erzogau, von Reinhold erzogau
 (Luf. fuf. 3. 1865 p. 264.) fuf Weib u. Südfrankreich.
- 130. *O. obscurator* Nees. fäufig aus Retinia Bouoliana Mittl Juli erzogau. Auf Darmstadt
 Luf. fugarin, Gauß.
- 131. *E. nitidulus* Nees fuda April Salkaufstein, Fr. nuzale. Lingnu (Magnum) Membay (Jaenni-
 var. thoracicus Nees Fr. nuzual aus Rauger erzogau. Auf Carlswis (Gagro-
 ene).
- 132. *E. affinis* Wesm. Luf. ein H.
 [E. varicoxis Wesm. fufita auf 2 H. von Carlswis.]

Microdus Nees.

- 133. *M. humidulus* Nees. Luf. ein Weib.
- 134. *M. rugax* Reinh. Luf. zmmi Männer, in Kaufard erzogau, fuf mit 1 Paar von fuz-
 gbiow fufkau.
- 135. *M. punctatus* Ratzb. fin fuz. von Darmstadt
- 136. *M. calculator* F. Aufzug Juli ein Weib aus Larven in Larvenfwanne erzogau, mit 2 1/2
 Lin. lang, Spitze des Kopfes u. des 2te Segment ganz glatt. fuf Reinh. 1867. p. 355.
- 137. *M. dimidiator* Nees. aus Inroren Malifolz ein Juni u. Juli 2 H. Fr.
- 138. *M. fortipes* Reinh. Mittl August in Jordan auf Klümgauwais. 2 Männer. fuzau.
- 139. *M. lugubator* Ratzb. Darmstadt 2 fuzau aus Sackfruchtzwanzgen von fufubifan.
- 140. *M. rugulosus* Nees. Fr. Inroren Malifolz Mittl Juni, u. Goldrainfuf fuda April
 an fufaufstein. Soll in Botrychus labru.

502

[Faint, illegible handwriting]

[Faint, illegible handwriting]

XIII. Pachylommidae.

A 14,6



[Eurypterna Förster.

mit Haugzudrücken Gintzbrunn

141. [E. Cremieri Brébisson. von Walter in der ... in Boppard in Maun an ...]

Pachylomma Brébisson.

141. P. buccata Breb. = latebricola Nees. ...

XIV. Perilitidae.

Microctonus Wesm.

142. M. elegans Ruthe, ...

Perilitus Nees

143. P. bicolor Wesm. ...

144. P. rutilus Nees ...

Euphorus Nees

145. E. accinctus Haliday. ...

Meteorus Haliday.

146. M. abditarius Curtis. ...

147. M. chrysophthalmus Nees. ...

148. M. deceptor Wesm. ...

149. M. ictericus Nees. ...

150. M. pulchricornis Wesm. ...

151. M. punctiventris Ruthe ...

152. M. obscuratus Nees. ...

Perilitus pulcher Först. ...

v. formosus Wesm. ...

153. M. dubius Ruthe. ...

154. M. simulator Nees ...

155. M. abdominator Nees ...

156. M. bimaculatus Wesm. ...

v. decoloratus Ruthe ...

157. M. cinctellus Nees. ...

158. M. obsoletus Wesm. ...

159. M. rubens Nees. ...

160. M. fragilis Wesm. ...

XV. Calyptidae.

Calyptus Haliday = Brachistes Wesm.

161. C. nasutus Wesm. ...

162. C. ruficoxis Wesm. ...

163. C. nigricoxis Wesm. ...

164. C. robustus Ratzb. ...

165. C. augustinus Ruthe. ...

166. C. exsertor Reinhard. ...

167. C. longicaudis Ratzb. ...

Eubadizon Nees

168. E. pectoralis Nees. ...

169. E. pallipes Nees ...

XVI. Blacusidae.

Blacus Nees

170. B. ruficornis Nees. ...

171. B. maculipes Wesm. ...

172. B. tripudians Halid. ...

Blacus tarmatulus Ruthe ...



XIII. Buch

XIV. Buch

XV. Buch

XVI. Buch

173. *B. Arivialis* Haliday = *instabilis* Runkle. Luf.
 174. *B. exilis* Nees Anfang Juli im Gölzfall, im Hofmannsallan. Luf.
 175. *B. errans* Nees. Mit dem vorigen sind auf Mitte Mai u. Juni aus altem Gölz abwesend.
 176. *P. falcatus* Nees. Im Juli bei Seiden.
 177. *P. sticticus* F. Mitte Mai u. Anfang Juli bei Sr. Auf Niggoldsau im Schwanzwald

XVII. Tiphronidae.

Tiphron Nees

178. *T. edentatus* Halid. Luf.

XVIII. Teneutidae.

Im letzten Proterops nigripennis Wesm. fing ich nimmal bei Niggoldsau im Schwanzwald. Soust knüpfel.]

XVIII. Helconidae.

Gymnoscelus Förster.

179. *G. Aardator* Nees. Von Zaennicke bei Sr. gef.
 180. *H. aequator* Nees. Im Weib von Zaennicke bei Sr. gef.
 181. *H. ruspator* Nees von Zaennicke häufig bei Sr. gef.
 182. *H. annulicornis* Nees. Von Hufschau im Weib gef.

Aspicolpus Reinhard.

183. *A. carinator* Nees. Ende Sept. im Gaar unterirdisch. Soll in *Callidium variable* leben.
 184. *P. discolor* Wesm. Im Weib von Sr. -

XIX. Macrocentridae.

Amicroplus Förster.

185. *A. collaris* Nees Sr. Mitte Juli im Mann, zwei Weibchen.
 186. *M. conspicuus* Reinhd. Auf der Hängelbau Eise bei Offenbay Anfang August.
 187. *M. marginator* Nees. Mitte Juni 3 Weibchen bei Sr. Luf.
 188. *M. thoracicus* Nees. Mitte Juli aus *Depressaria applanata* und *emeritella* von Sr., Anfang Juli aus Haugen *Tinea* Raugen von *Genista tinctoria* von Croufal, auf soust nimmal Juni bis August gezogen.
 189. *M. linearis* Nees. Anfang Juli aus *Tortrix* Raugen, Mitte Juni aus nimmal *Tortrix* Raugen von Lindau aus Weibchen gezogen. Auf soust nicht selten unterirdisch u. gef. Darmst. Luf.
 190. *M. flavipes* Ratzb. Luf.
 191. *M. nitidus* Wesm. Mitte April aus altem Gölz unterirdisch - H. von Sr. Luf.
 192. *M. infirmus* Nees aus Raugen gezogen.
 193. *M. brevis* Reinhard. Ende Juni aus *Tortrix Ribana* unterirdisch 3 H.

XX. Diopiliidae.

Aspigonus Wesm.

194. *A. diversicornis* Wesm. Aus Hirsau Gölz aus dem Sr. Wald nicht selten gezogen. Im Juni Weibchen fast nimmal woffbraun u. gelblich, das Männchen fallgelblich unter Hirsau gezogen.
 195. *A. abietis* Ratzb. Luf. 4ggige Nüchle aus Darmstadt von Ratzb.

Diopilus Haliday.

196. *D. rufipes* Reinh. 2 Weibchen aus altem Gölz im April und Mai gezogen.
 197. *D. lignicola* Reinh. Mitte Mai aus Hirsau Waldgölz im Mann u. 2 Weibchen gezogen.
 198. *D. ephippium* Nees. Mitte Mai aus Hirsau Waldgölz unterirdisch, nimmal Larve von *Kallomenus fuscus* gezogen.
 199. *D. dispar* Nees. Mitte Mai von Sr. aus Larve von *Dorcetoma dresdensis* gezogen.

XXI. Opiidae.

Gnaptodon Haliday

200. *G. pumilio* Nees. Mitte Mai nimmal aus Hirsau Waldgölz unterirdisch, ein Weibchen Nüchle aus nimmal *Nepticula* von Salix.

Eurytenes Förster.

201. *E. abnormis* Wesm. Im Nüchle Mitte Juli bei Seiden im Gaar

Therobolus Förster.

202. *T. ruficeps* Wesm. Am Ende Juli aus Seidenwald im Seidenblättern gezogen.



VII. Buchstabe

XVIII. Buchstabe

XIX. Buchstabe

XX. Buchstabe

XXI. Buchstabe

Uteses Förster

203. *U. testaceus* Wesm. Ende Juni bei Loos in Rheinpfalz häufig auf Bryonia.

Opius Wesm.

204. *O. carbonarius* Wesm. Fr. im März.

205. *O. instabilis* Wesm. Anfang Juli bei Tordun nimmal. hst.

206. *O. nitidulator* Nees. fulvipes Mittl. August aus Singulay von Anfang Juli in Chenopodium ^{Blättern} minorand; auch bei Nauphin aus Singulay von Anfang Juli in Atriplex ^{Blättern}.

207. *O. rugosus* Wesm. Tordun Mitte September auf Firs.

208. *O. aemulus* Halid. Anfang Juli u. Anfang August in Tordun im Grab.

XXII. Alysidae.Homophyla Förster

209. *H. pullata* Haliday. Linz in 2 Stück. —

Alysia Latreille

210. *A. cephalotes* Halid. Fr. von Jaenicke gef.

211. *A. manducator* Panz. Kungalar Pösa bei Offenbay im Juli. Gabe auf ein R. von Island

212. *A. ruficeps* Nees. Mali bei Tordun Mitte Septbr. Auf vom Rigi

XXIII. Dacnuidae.Dacnusa SchisoddeCoelinicus Nees

~~213. C.~~
213. *C. parvulus* Nees. Linz in

Mann
notwendig
Innenbau

Die Länge ist $1\frac{1}{2}$ Zoll lang, ^{16 Linien} dick, und
 walzenförmig, ganz glatt, glänzend, mit feiner Haut.
 fleischartig, über den Rücken und über den Fuß,
 so wie in der Mitte des Bauches gelbfärbt.
 Über den Rücken ziehen 14 schwarze Linien, die
 auf dem Rücken etwas breiter, an der Seite
 sehr fein u. etwas wellig sind. Die beiden
 Linien des Rückens fließen in eine breitere
 gelbe Längslinie ein; die folgende eine
 blaue fleischartige, dann eine gelbfärbte;
 die 3 folgenden fleischartig u. die letzte (über
 den Fuß) eine gelbfärbte ein. Der Kopf ist
 rötlichgelb, mit vielen schwarzen Punkten
 besetzt. Die Brust rötlichgelb.
 Ich fand die Käuze (da in der Farbe
 der Färbung eine gewisse Ähnlichkeit mit N. Pisi hat)
 am 12. Sept. 1858 im Waldhaupte an einem
 niedrigen Ast. Die Larve war weißlich u.
 bewegte sich von dem folgenden Tag an der
 Seite.

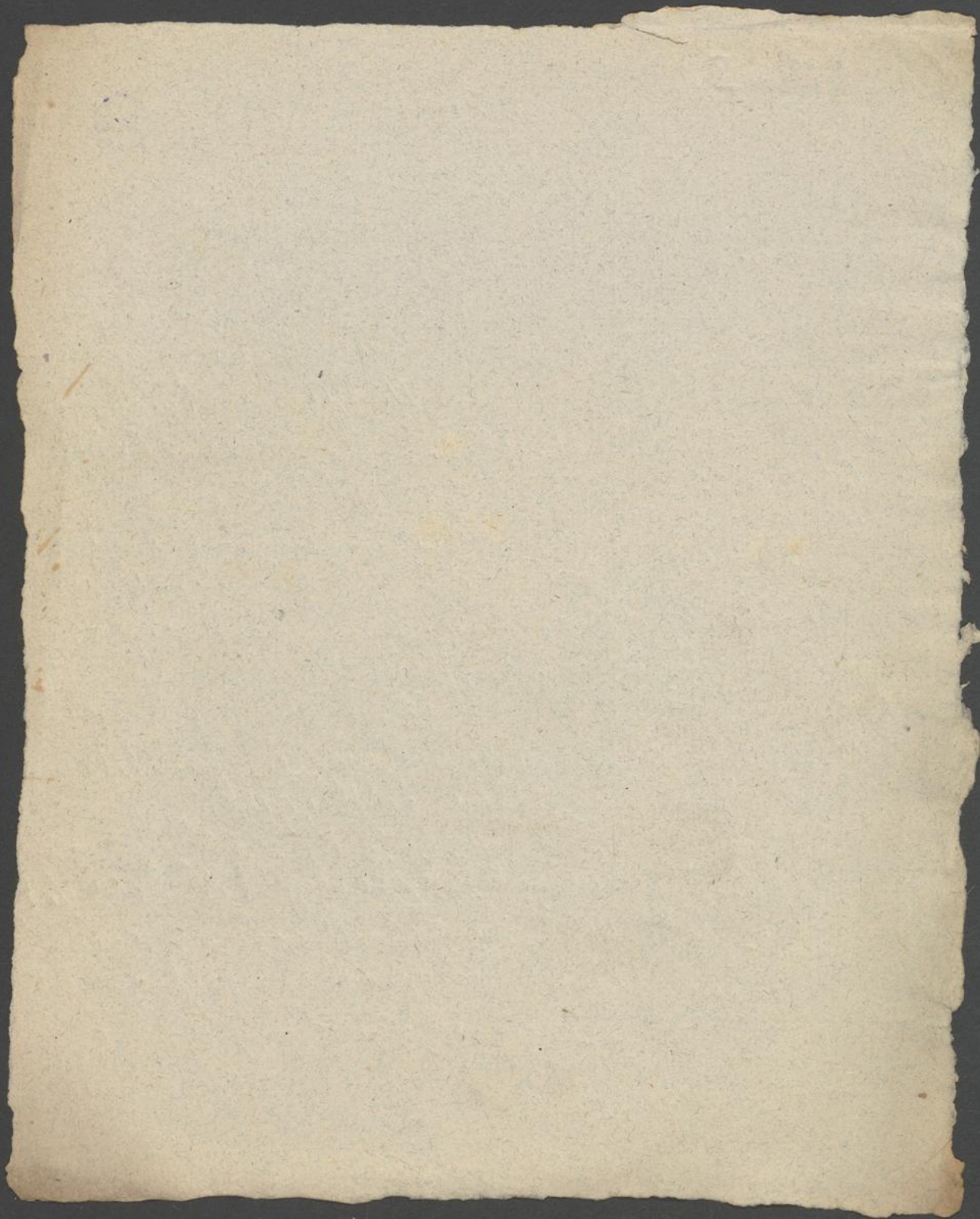



Se. 8.

A 15, 2 Populus alba

Das Laub ist stiftig, flach gedrückt, nach vor-
 sätze breitet, nach hinten vorstehend, die Nerven
 stark abgehend, wenig glänzend, grünlich, wie
 einzelne fallen Farbe bezieht, die untere Fläche
 das Körper ist weiß, die Nerven goldgelb; an der
 Mitte jedes Nerven vom 5. an, ein großer runder
 grüner Fleck. Der Saft sehr klein, flach, spitz, zu-
 rückziehbar, hellbraun, glänzend. Das Mark
 weiß, glänzend, breiter als der Saft, weicher
 als das folgende Nerven. Die Marklager
 glänzend, spärlich. Die Rinde ist sehr dick,
 spitzenförmig abgerundet, weiß mit gelben Adern.
 Die Laubblätter sehr klein, wie die Rinde
 glänzend.

Die Blätter sind beweglich, mit runder Form
 als auf im tan gebogene Nerven, länglich
 an die Spitze abgerundete Flügel, die
 von längeren Nerven in 5. Nerven, die
 jeder Nerven kleiner als der Nerven sind
 Saft, Flügel Nerven in Nerven glänzend,
 grünlich, Körper grünlich, die Blätter
 Nerven goldgelb, das Laub an die Spitze
 abgerundet, flach gedrückt, mit runder sehr kleiner
 Nerven, spitzenförmig beweglich. Die beiden Nerven
 die Nerven sind sehr hellen.



Erst Anfang July ^{in länglicher Blasen}
in der Populus alba, die auf der unteren Seite
wenig sichtbar sind, auf der oberen aber
groß und sehr fallreich als das übrige
Blatt sind. Ende July verwandelt sich die
Länge oben in dieser Blase zur
Kugge

△

fast glaucob

Die Lauge ist etwas mindergedünkt, auf dem Tuche
 dunkelgrün, wie fallen von glaucfarbigen Bänder
 zusammen und werden bräunlich. Unterseite und
 nach hinten in der Klaye fallgrün. Kopf breit,
 glauc, dunkelbraun, die Flüssigkeit und
 ein Querschnitt vor dem Mund wie. Nach hinten
 glauc braun, wie weichen Vorder- und
 Hinterseite. Das 1. Paar Vorder-
 bein ist dunkelbraun, die 2. Paar folgen
 wie an der Spitze braun
 Die May auf Ayfelbäumen, gießt die Blätter
 und Blüthenbüschel zusammen

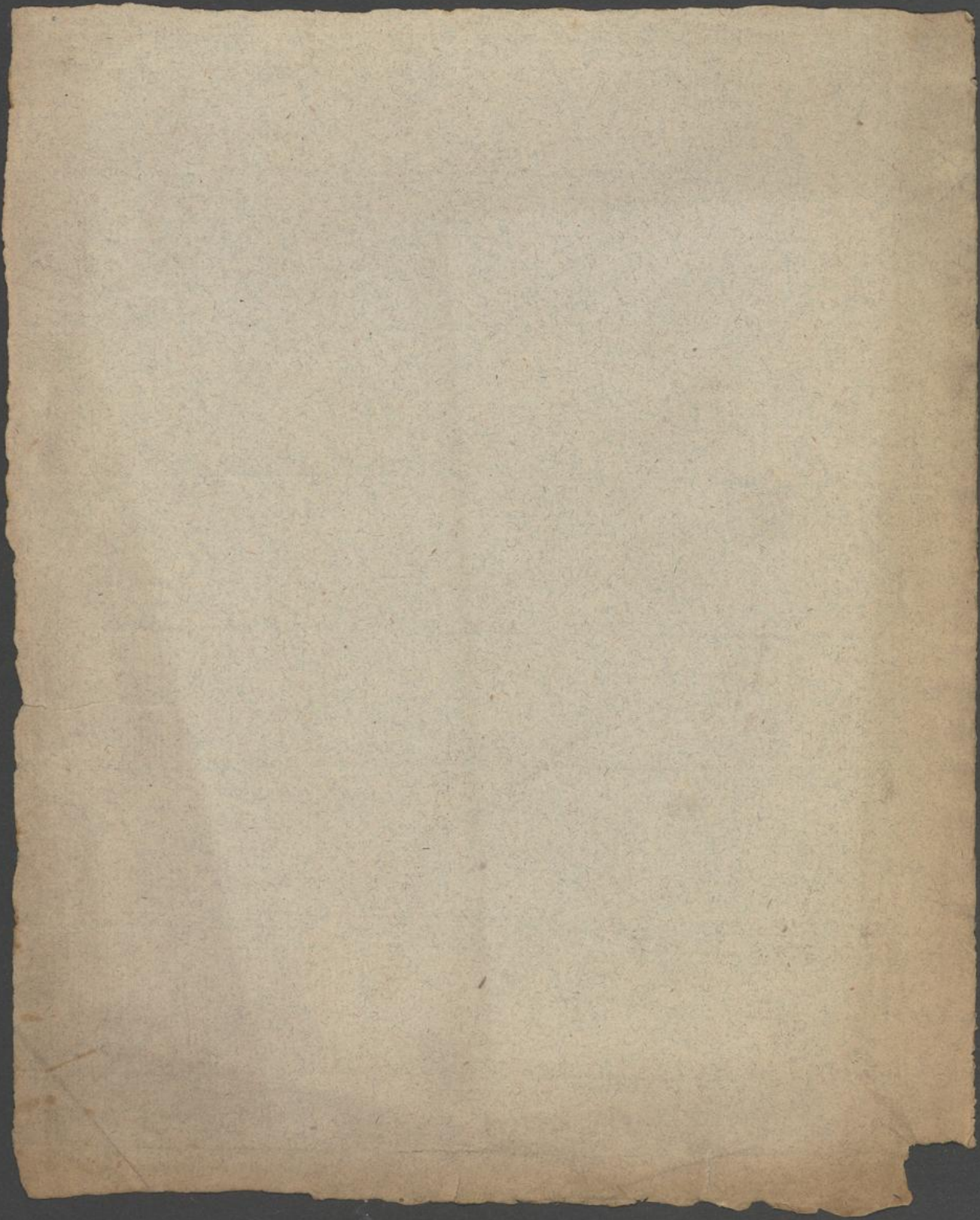

Sp

Se. 8.

A 15, 4

Pozzobus

16 f. 2. 1/2

Die Karyonid Blatt fleischfarbig, rötlich glänzend
 mit 2 Spalten, rötlich grün lang dem Rücken
 mit 2 Spalten sehr klein, ein fallat Järfen
 fufren, schwarz, glänzende Punkte befest.
 Kopf kegelförmig, glänzend schwarz, rötlich
 Spalten alle dem Rücken, die glänzend
 gelblichgrün, bündelhaft ein großer schwärzlicher
 Punkt, und in der Mitte einige dunklere Punkte
 der Vorderwand fall. Abkömmling glänzend,
 gelblich, bündelhaft ein schwarzes Punkt.
 Kopf fufren mit 2 schwarzen Punkten. Vorder-
 wand schwarz, bündelhaft ein die Köpfe.
 Luft in der fadenartig auf Karyonid
 gewicht rötlichgrün Blätter

Die Köpfe 1/2 lauggestreckt, vor dem Kopf breit, fall-
 braun, fast glänzend, glatt, mit rötlichen längeren
 Järfen befest. Die Köpfe 2/3 der Köpfe Länge.
 Die Blätter ^{klein} rötlich grün mit einem
 rötlichen, dünnen Järfen. fadenhaft fufren auf Järfen



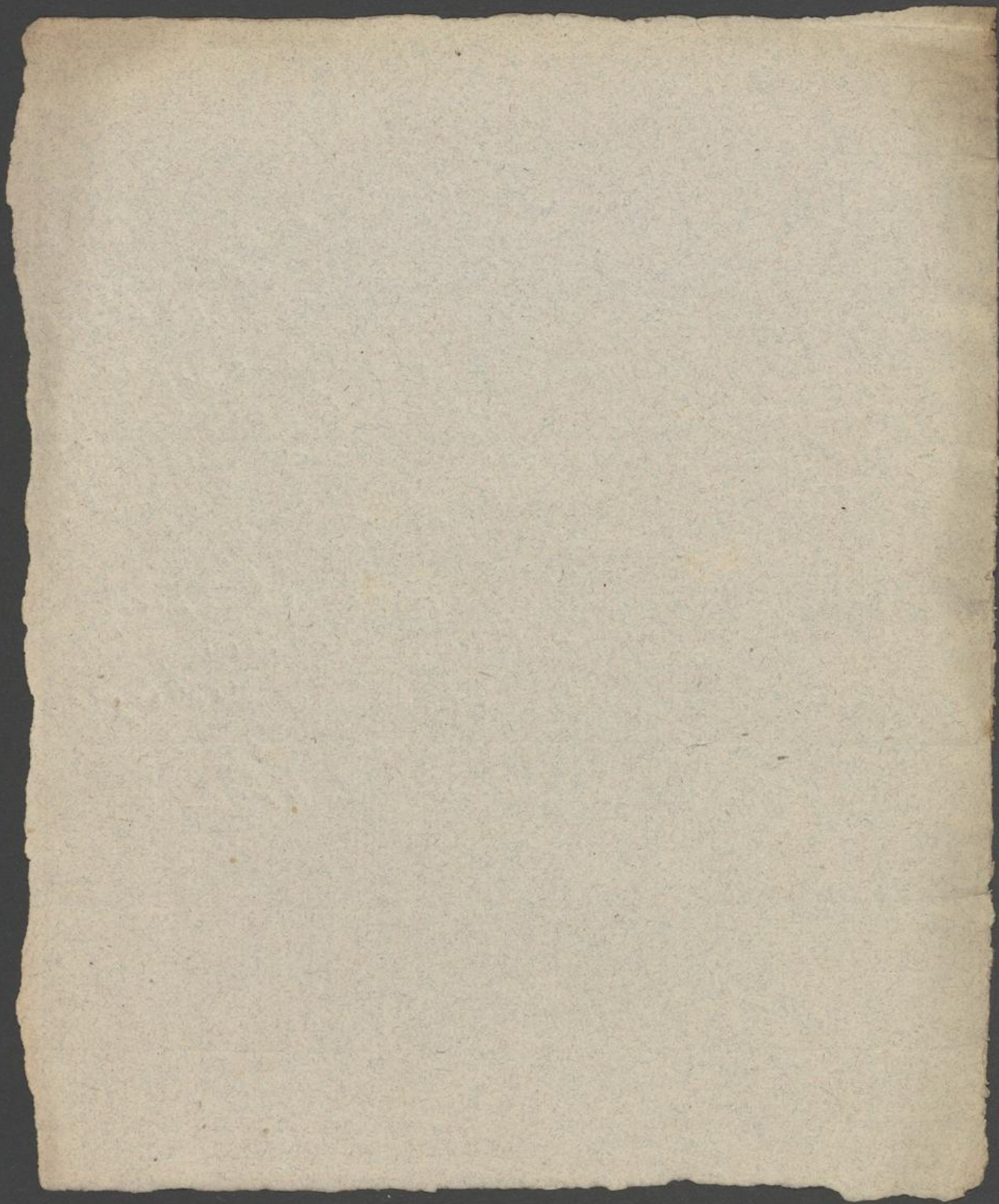

mit grünelich durchscheinendem Saft

Das Rind ist 16 fuß dick, etwas flach gedrückt, gelblich-
weiß, fast glanzlos, glatt, süßlich mit Feinglanz falls
Jahre belastet, noch klein als das Narkengeld,
sonnig gelb, glanzend, der Mund etwas dunkler, Nark-
geld gelblich, glanzend, auf beiden Seiten einige
spärliche Flecken. Alle Seiten u. Abw. klagen
mit dem Dörren glanzlos, flach
Es hat Anfang Fein zerstreut auf einander gestreuten
Blättern der Vilberragel.

Die Krone ist ziemlich blank, mit Nadeln von gelber
Dörrelänge, mehr oder weniger bräunlich gelb, fast glanzend,
die Dornen sehr fein geröhrt, das letzte Dornen
stumpf und sehr kleinen Dörren besetzt.
Entwickelt sich Anfang July aus dem Gabelst.



[Faint, illegible handwriting on aged paper]

Das Rind 16 f. lang; gelbbraun, etwel flachgedrückt
 glanzlos, glatt, mit ringeln falls Jährer bräunlich
 Kopf glanzlos als das Narbenfeld, schwarzbraun, glanzlos
 Narbenfeld schwarzbraun, glanzlos, der Vorhang
 raud u. rind sehr schmale längliche rind.
 Vorhang rind, schwarz gefleckt. Baumrinne
 u. Afterklappe mit dem Körper glanzlos
 Lohnt Adang Jung ^{flach} rind rind
 galyonin Blätter des Tilburyyal.

Erhebung für.

Se.B.

A 16,1

Adressen.

D. Warden.

Abkommen ~~Warden (f. Warden) nennt für die. Franz de Warden, Schulz, Warden~~
gg. Stell für alt befand. Franz de Warden für

Phylogenie

Se. B.

A 16, 2

Klassen, die wichtigsten, oder die Klassiker. — Beulmann nennt sie die wichtigsten Klassen.

V. Klassen im Allgemeinen

Lydenhoffs in seiner ersten 2. Auflage, Ursachen, Folgen, Verhinderung u. die wichtigsten
Ursachen. Freiherr III, 1, 466.

Allyin. Die wichtigen bestimmten Mythen besp. 36

Neumen: f. Beulmann, Klassen 57.

Phlogopstein.

Se.B.

A 16,6

Woblen.

Erklärung u. Vorkommen d. übrigen Phlogopstein: f. Kamin, Gipssteine
Die Woblen in Auen: f. Phlogopstein in Auen P. 1.



UB

Universitätsbibliothek Johann Christian Senckenberg
Frankfurt am Main

Äthiopyssa.

Se. 8.

A 16, 11

Ugna.

D. Eßmann, Meisen.

Ursachen.

Abkühlung. Die gesien zu den Ursachen. Kälte, Nahrung etc.

Neumen. Ueber, Ueber, Ueber 4 den schwersten Organen etc. Kälte etc. etc.

Ueber. Die Ursachen 4 den Ursachen in d. heiligen Provinz Brandenburg etc.

Ueber u. Ursach zu Brandenburg. U.

Ueber. Die sind eigentl. selbstbestehen. U.

Erdbeeren.

Wälder in Alimysien. Zwischen Mersin u. Tarsus ist die Erde = erdfest, eine weiche
Flur, f. l. 3 Erdbeeren = Wälder, Armenien, Armenien u. Armenien, liegen, die
zwischen 2000 J. alt sind. M. 221.

Wälder. Nachdem Armenien = Wälder d. Wälder = Wälder zu Wälder u. Wälder,
sind auf diese (die d. Wälder = Wälder) Erdbeeren von Armenien für die Wälder u.
Wälder u. Wälder im Wälder u. d. Wälder u. 400 Wälder (also 20,000 H.). B. 221. — Wälder
dieser f. d. Wälder u. in den Wälder Wälder. Das Wälder f. d. Wälder, die Wälder
nicht Wälder (Wälder = Wälder) f. Wälder zu Wälder, und ist als eine Wälder
familie Wälder. B. 222. — Wälder auf Wälder, Wälder d. d.

Wälder. Einige u. diese Wälder haben Wälder, d. Wälder zwischen d. Wälder + Wälder
f. d. Wälder. Die Wälder f. immer in d. Wälder d. Wälder; sonst Wälder als Wälder Wälder
im Wälder, so Wälder Wälder Wälder u. Wälder als d. Wälder ist, in d. Wälder Wälder
zu Wälder. B. M. 221. — Wälder: f. Wälder, Wälder in Wälder Wälder.

Wälder. Die Wälder Wälder Wälder als 600 Wälder Wälder, d. Wälder Wälder Wälder
Wälder zu Wälder u. sind Wälder Wälder, + Wälder Wälder u. Wälder Wälder Wälder
Wälder. Die Wälder Wälder u. Wälder Wälder. B. 221.

Wälder. Die Wälder in Wälder u. Wälder Wälder Wälder u. Wälder Wälder
die Wälder in Wälder. B. 221.

Wälder in Alimysien. Im Wälder d. Wälder. Wälder Wälder, die
im Wälder in Wälder u. Wälder Wälder, im Wälder als f. Wälder. Wälder Wälder u. Wälder
zu Wälder Wälder. B. 221.

Wälder. Die Wälder u. Wälder Wälder Wälder Wälder Wälder Wälder Wälder
sind Wälder Wälder, die Wälder Wälder; Wälder Wälder Wälder Wälder Wälder Wälder, als
dieser Wälder Wälder d. Wälder Wälder Wälder Wälder Wälder Wälder Wälder Wälder
B. 226.



A 17,1

Acaridae

pag. 246-253.



Anthaxia? *Testiaria* Heyden in lit.
Chrysobothris?

(und fieder)

~~Ogleich die Hingeldecken etwas kürzer sind, die
aber ziemlich die Gestalt der oben nicht
Anthaxia haben, so scheint mir der Käfer
wegen der Kürze, unter doppelt ausgehiebener
Lath. Schild und der gewöhnlichen Hingeldecke
zu *Chrysobothris* zu gehören.~~

In der Gestalt der Decken apulischer Art *Anth.
Quadrupunctata*. Jede hat fast etwa 10 sehr
feine, sehr kurze Längsstriemen, die
Zwei- und drei- bis viermal so lang sind. Die
klare, etwas unregelmäßige Gestalt der Hingel-
decke ist deutlich erkennbar. Die Hingeldecke
ist etwas abwärts an der Basis in der Mitte,
fast im kürzeren Längsdruck zu sein.
Das Lath. Schild ist in der Mitte der Hingeldecke
veraltet. Es war ziemlich kurz und fast
Vom Kopf kommt eine sehr feine, kaum
Länge $3\frac{1}{2}$ III. Breite der Decken $1\frac{1}{4}$ III

Dec. 1862 v. H. v. M. aus demselben. Von Dierbach
auf die Breite des Kopfes zu Dierbach. Ich will es
nicht in die Länge aufziehen.



Bruchas? veteranus Heyden in lit.

Länge 2^{'''} Breite 1½^{'''}

dring länger als breit, stark gewündelt, Fäden
 liegen etwas flach. Halb Bild kurz, hinten stark
 gewellt und gebündelt; die Fäden haben Sitz
 * wenig fallen
 Stoff in einem Faden.

Dec. 1862 v. H. v. M. zur Aufsicht gefallen.
 Van Dürblos aus der Braunkohl v. La. Kucany.
 Ich will es nicht in die Palae. aufzurufen

Schneider,

Reise nach Finnmarken. p. 325-341.

Tingis? antiqua Heyden in lit

Länge $1\frac{1}{4}$ ''' Breite $\frac{1}{2}$ '''

Diese ist ein Falten auf Gelbfild u. davon eine
 Karte von Japanen. Lichte gelblich. zu sein
 die Membran ist ziemlich deutlich über die
 Lichte gelblich. Lichte und Lichte haben ein
 zwei Länge, etwa die Breite des Körpers

Dec. 1862 v. H. v. M. zur Aufsicht fallen
 auf die Braunkohle von Ditzler v. Lastrucany
 Ich will es nicht in die Palae. aufnehmen

Kollar, Bericht
p. 0.1 - 0.6.



Dipteren-Larve.

Dipteren-Larve 3⁴ lang, $\frac{1}{2}$ breit. ^{Spinal,} Sein ist gleich breit,
 doch nach hinten etwas verflacht. Die Kopf häute
 fast so breit, wie hoch. Es ist 0.10 Tag mit larve
^{etwa} ist etwas größer, die breiten als lang sind. Das
hinter ist etwas länger, hinten abgerundet und
die in der Mitte zwei Laub keil zu sehen.
Das ist ein klein was die Larve unter ge drückt,
etwa wie bei Strotomy's in Laque.

Dec. 1862 v. H. v. Meyer zur Bestimmung.
 Von Diablos auf der Braunkohle v. Jagdwey

Ich will es nicht in die Palae. aufgeben.

Lehrbuch
von Siebold

Zur publication fertige List. Aotung an H. v. Meyer
wofür abgedruckt:

Se. B.

Pentatoma Böttgeri - Talyjanfan.

Naucoris versata - Koll.

Mylabris deflorata - Koll.

Coccinella bituminosa - Koll.

----- *tumulata* - Koll.

----- *Haagii* - Koll.

Xyletinus tumbicola - Koll.

Cydnus legatus - Koll.

Laccobius excitatus - Koll.

Lina sociata - Koll.

Platydemus Gecintzii - Koll.

Pelobius Cretzsdemari - Koll.

Byrrhus exanimatus - Koll.

Anomala primigenia - Koll.

Adelocera carbonaria - Talyjanfan

Lema tumulata - Talyjanfan

Gez. v. Meyer

[Faint, illegible handwriting, likely bleed-through from the reverse side of the page.]

Naucoris versata Heyden.

Se. B.

Länge $3\frac{1}{2}$ '''

Das Thier liegt auf dem Rücken und ist breit-eisund
 Der Kopf scheint zurückgeschoben zu sein, läßt
 aber am Vorderrand des Halsschildes, noch einen
 Theil der beiden Augen und des vorgestreckten
 Rüssels sehen.

Auf der Unterseite des Halsschildes ist eine breite,
 schmale, vielleicht mehr hornartige Stelle und
 eine ähnliche, etwas breitere auf der Brust. Unter
 dieser sind auf beiden Seiten, zwei eingedrückte,
 nach aussen spitz zusammen laufende Linien.
 Vier gleichbreite Segmente und das doppelt so
 breite, abgerundete letzte, sind sichtbar.

Die sechs Beine sind mehr oder weniger
 gut erhalten, jedoch nicht mehr an den Stellen
 ihrer Einlenkung. Das rechte Vorderbein liegt
 zwischen dem rechten Mittel- und Hinterbein. Das
 linke Hinterbein, am letzten Hinterleibs-Segment.
 An den Vorderbeinen sind die Schenkel nicht so
 auffallend dick, wie bei den lebenden Arten der Gat-
 tung *Naucoris* und mit den Schienen ziemlich von
 gleicher Länge. Die Tarsen sind nicht deutlich.
 Die Mittelbeine haben etwas dünnere Schenkel. An den
 Hinterbeinen sind die Schienen kürzer als die Schen-
 kel und nach der Spitze zu etwas breiter. Die Hinter-
 tarsen sind so lang als der Schenkel mit der Schiene
 und am Unterrand gewimpert.

A. 17, 2
Hassenkamp, über ~~die~~ fossile
Insekten der Röhre

(Würzburger naturwissenschaftliche
Zeitschrift, Bd. 1. Heft. 1, pag. 78.)

Würzburg 1860.

Meine foss. Insekten von Sieblos
sind hier aufgezählt.

Se.B.



UB

Universitätsbibliothek Johann Christian Senckenberg
Frankfurt am Main

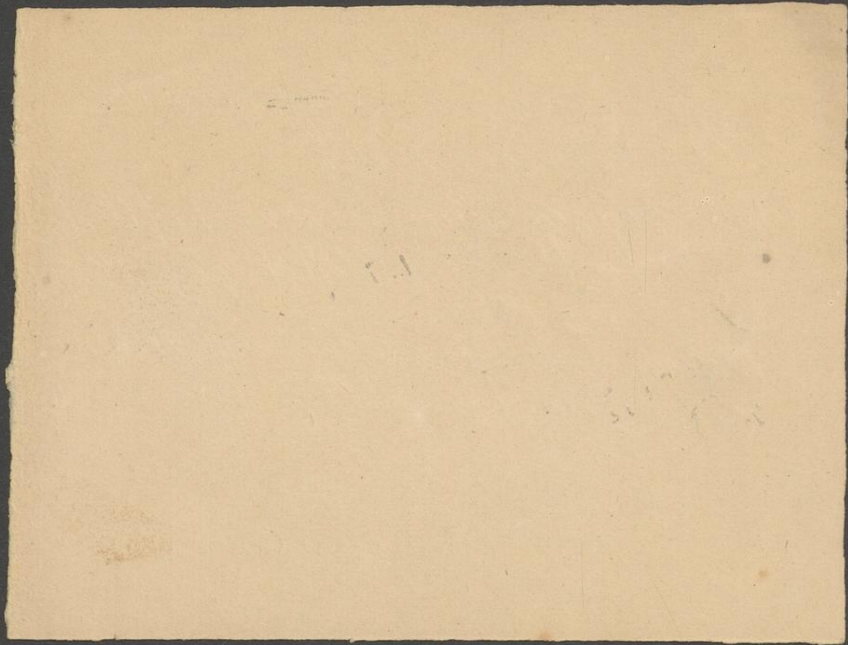

A 17,9
Balaninus Barthelemyi Hope

Rhynchaenus? solieri Hope

Corizus Boyeri Hope.

Fossil von Aix.

bestimmt u. abgebildet

Transact. of the Ent. Soc. 4. 253.

Se 8.



UB

Universitätsbibliothek Johann Christian Senckenberg
Frankfurt am Main

Handwritten text, likely bleed-through from the reverse side of the page. The text is faint and difficult to decipher but appears to be organized into two columns separated by a large right-facing curly brace. The left column contains several lines of text, and the right column contains a few lines. The handwriting is cursive and characteristic of the 18th or 19th century.

A 17, 10

Die Insectengänge scheinen dieselben wie auf Taf. XXXVIII. fig. 3.

Se.B.

Bombus antiquus (Palaeontoge. Bd. VIII. Taf. II. fig. 4.) ist ~~in der~~ ^{aus der}
^{angeführten} Tafel nicht gegeben ~~aber~~ ^{ebenfalls} gegeben.
Es kann jedoch das Original nicht verglichen.



UB

Universitätsbibliothek Johann Christian Senckenberg
Frankfurt am Main

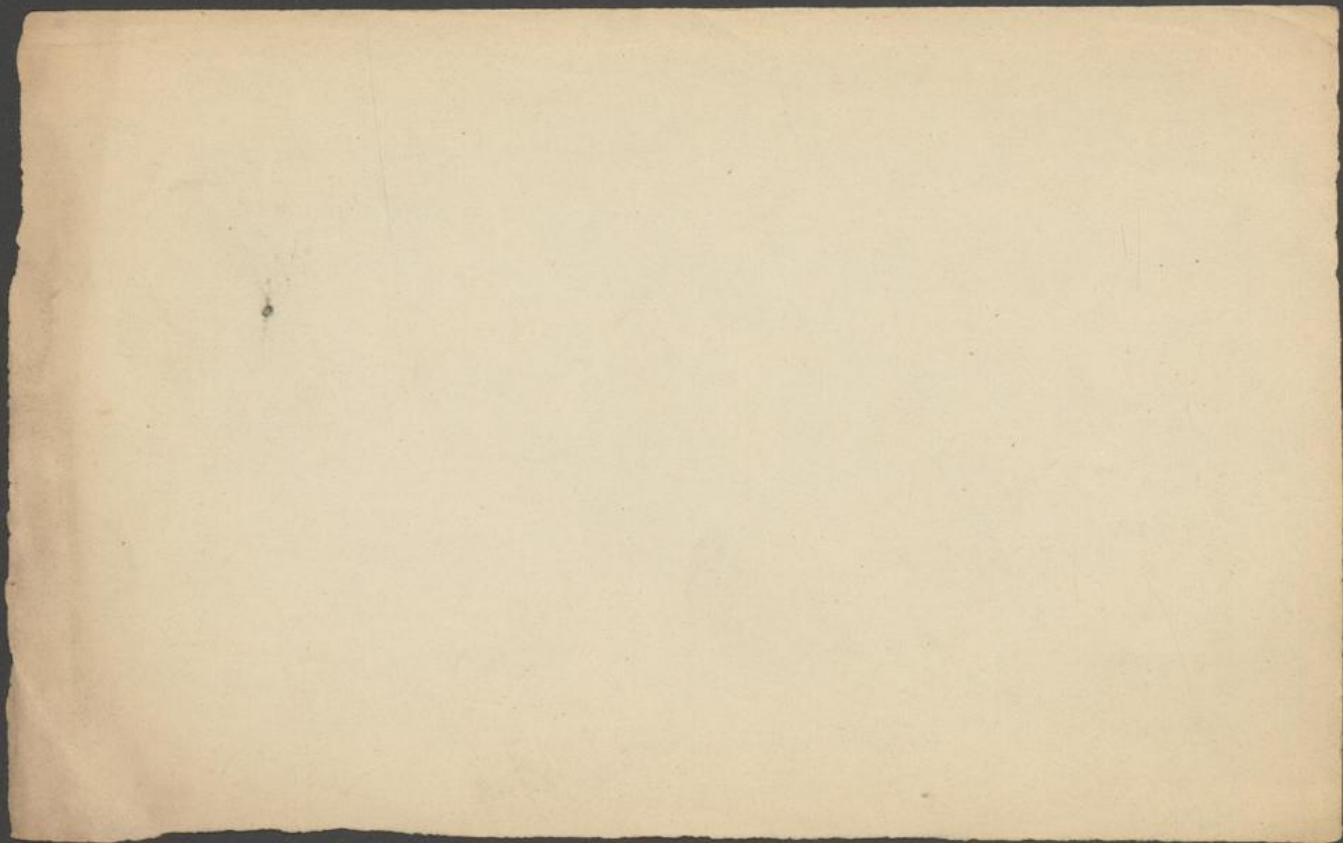

T

A 17, 11

Rechnender grozartigster Futmenst der Königl. Di.
wischen auf der Küste d'Alexandria in Opiandien Calogorum Stadt
und Hofung Troukuborn oder Troungubord u. Dordhüng
wahrt diese d'zyl. ystörigen Flanken u. Dörfern auf s'leichen
ausgungenden Boden u. g'zunden der Königl. Verfassung
Gebirgt, auf diese neue funden Bräufen der 2. d'zyl. monogyl.
Mistionieren in Opiandien und besondrem Hilt geometrisch m'p'f'rt
u. darauf in g'zammirlichen L'och mit und Luft g'f'rt von
T. G. 2., in R'zger ystörigen u. m'lagt von M. Saitler. Augb.
L'ung (17. .)

Joh. Anandinger Meist

gef. 11. 53. 550





In der Palaeontographica von uns
 Baffinbau zu Sakkau

A 17, 12

Coleoptera

Se. B.

Chryso- Chrysobothris	seterana Heyd.	Joseph	Bd. I. 2
Dicerca	tascheri Heyd.	Sabhausen	Bd. IV. X. 2.
	bronni Heyd.	Rott	Bd. VIII. 1.
Buprestis	Meyeri Heyd.	Sieblös	Bd. V. 3
	senecta Heyd.	id.	id.
	trädita Heyd.	Rott	Bd. VIII. 1.
Ancylachira	redempta Heyd.	id.	id.
Perotis	Hausmanni Heyd.		Bd. X. 2.
	redita Heyd.	Rhön	id.
Ancylachira	pristina Heyd.	id.	id.
Agrilus	Baueri Heyd.		id.
Antaxia	carbonaria Heyd.	Talhausen	
	deleta Heyd.	id.	
	primaeva Heyd.	id.	
Iphenoptera	Knopii Heyd.	id.	
Bruchus	decrepitus Heyd.	Sieblös	Bd. V. 5
Caryoborus	ruinosus Heyd.	Rott	Bd. VIII. 1.
Molytes	Hassencampi Heyd.	Sieblös	Bd. V. 5
Pissodes	effossus Heyd.	Sieblös	id.
Tophoderus	deponatus Heyd.	Rott	Bd. VIII. 1.
Urodon	priscus Heyd.		Bd. X. 2
Cryptorhynchus	renidus Heyd.		id.

Gänge von Insecten-Larven Heyd. Sabhausen — Bd. IV

Coleoptera

Hydrophilus fraternus Heyd. — Rott. — Bd. VIII. 1.

Hydrous miserandus Heyd. — id. — id.

Dytiscus avunculus Heyd. — Höhgau — Bd. X. 2.

Byrrhus Lucae Heyd. — — Rott. — Bd. VIII. 1.

Silicernius (n.g.) spectabilis Heyd. — Rott. — Bd. VIII. 1.

Limonius optabilis Hees. — — — Bd. X. 2.

Phanus antiquus Heyd. — Stöschken — — Bd. VIII. 1.

Attagenus exilictus Heyd. — Salzhausen — — —

Tenebris? senex Heyd. — Rott. — — Bd. VIII. 1.

Uloma avia Heyd. — — — Bd. X. 2.

Halops witteravicus Heyd. — Salzhausen — — —

Hylotropes senex Heyd. — Rott. — — Bd. VIII. 1.

Trachydorus bustiraptus Heyd. — Lieblos — id.

Zorcadion emeritum Heyd. — — — Bd. X. 2.

Hestheris immortua Heyd. — — — id.

Oberea praemortua Heyd. — Salzhausen — id.

Lebia amissa Heyd. — Salzhausen — — —

Hemiptera

A 17, 13

Se. B.

- Leptoscelis humata* Heyd. Sieblor — — B. v. 5.
Lygaeus fossitius Heyd. — id. — — id.
Corixa pullus Heyd. — Häschen — — Bd. VIII. 1.
Notonecta primaeva Heyd. — Kott — — id.
Micropus? Heyd. — Häschen — — id.
Typhlocyba carbonaria Heyd. id. — — id.
Lygaeus deprehensus Heyd. Sieblor — — id.
Pachymerus antiquus Heyd. — id. — — id.
Pentatoma Börgeri Heyd. Salzhausen — —

Diptera

Larve von <i>Tipula</i> ?	Heyd.	Sieblös	—	Bd. V. 5
<i>Solichopus</i> ?	Larve. Heyd.	id	—	id.
<i>Therewa carbonum</i>	Heyd.	Nassau	—	Bd. IV.
<i>Bibio antiquus</i>	Heyd.	id.	—	id.
Fliegen-Genus.?	—	id.	—	id.
<i>Chironomus antiquus</i>	Heyd.	Rott.	—	Bd. VIII. 1.
<i>Ctenophora Decheni</i>	Heyd.	id.	—	id.
<i>Bibio deletus</i>	Heyd.	id.	—	id.
— <i>lignarius</i>	Germ.?	id.	—	id.
<i>Bibiopsis dolgei</i>	Heyd.	id.	—	id.
— <i>tertarius</i>	Heyd.	Rhön.	—	Bd. X. 2.
<i>Mesodor</i>	Germari Heyd.	—	—	id.
<i>Culiciter tertarius</i>	Heyd.	—	—	id.
<i>Cecidomyia dubia</i>	Heyd.	Salekhusen	—	id.
<i>Fungicola.</i>	Heyd.	Sorheim.	—	id.
<i>Bibio</i> ?	<i>pannosus.</i>	Heyd.	Rott	—
<i>Protomyia abava.</i>	Heyd.	id.	—	—
—	<i>collosa</i>	id.	id.	—
—	<i>Winnertzii</i>	id.	id.	—
—	<i>grossa</i>	id.	id.	—
—	<i>luctuosa</i>	id.	id.	—
—	<i>Proserpina</i>	id.	id.	—
—	<i>macrocephala</i>	id.	id.	—
—	<i>hypogaea</i>	id.	id.	—
—	<i>exposititia</i>	id.	id.	—
—	<i>stygia</i>	id.	id.	—
—	<i>pinguis</i>	id.	id.	—
—	<i>veterana</i>	id.	id.	—
—	<i>lapidaria</i>	id.	id.	—

25
Protomyia grandaeva Heyd. Rott — —
 — *antennata* — id — id — —
 — *luteola* — id — id — —
 — *Schineri* — id — id — —
 — *elongata* — id — id — —
 — *gracilentata* — id — id — —
 — *Heesii* — id — id — —
Plecia *rhenana* — id — id — —
 — *herosica* — id — id — —
Bibioopsis *carbonum* — id. — *letzkae* —

Orthoptera

A 17, 14

Blabera avita Heyd. Solenh. — — — — — Bd. I 2
Blatta pauperata Heyd — — — — — Bd. X. 2.

Se. 8.

Hymenoptera

<i>Bracon macrostigma</i> Heyd.	Lieblos	— — —	Bd. V. 5.
<i>Borabus antiquus</i> Heyd.	Rott	— — —	Bd. VIII. 1
? <i>Formica</i> Heyd.	id.	— — —	id.
<i>Osmia carbonum</i> Heyd.	— — —	— — —	Bd. X. 2
<i>Anthophora effossa</i> Heyd.	— — —	— — —	id.
<i>Apis dormitans</i> Heyd.	— — —	— — —	id.
<i>Cynipis</i> ? <i>Pteromalus</i> ? Lojns in <i>Juglans acuminata</i> Lebb.	— — —	— — —	— — —

.Y.5.

1111-1

d.

X.2

d.

id.

Neuroptera von Hagen b. Sp.

<i>Heterophlebia jucunda</i>	Hagen	Siebl.	Bd. V. 5.
<i>Lestes vicina</i>	Hagen	id.	id.
<i>Ascalophus procerus</i>	Hagen	Linz	id.
<i>Petalura</i> ? <i>acutipennis</i>	Hagen	Siebl.	Bd. VIII. 1.
<i>Corydalis</i> ? Heyd.	—	—	Bd. X. 2.

Lepidoptera

<i>Vanessa vetula</i>	Heyd.	Rott.	Bd. VIII. 1.
<i>Nepticula fossilis</i>	Heyd.	Salzhausen	Bd. X. 2.

Arachnoidea

A 17, 15

Argyroneta antiqua Heyd. — Höschen — — Bd. VIII. 1
Gea Krantzii Heyd. — — Rott — — — id.
Limnochares antiquus Heyd. — Rott — — — Bd. X. 2
Phytoptus antiquus Heyd. — Salzhausen — — — id.

Se. B.

Crustacea

Se.B.

Daphnia fossilis Heyd. — Rott. — — Bd. X. 2.

1.1. *Peltis costulata* Heyd. — — — — — Bd. X. 2.

X.2. *Onitis magus* Heyd. — — — — — Bd. X. 2.
Anoplognathus Rhenanus Heyd. — — — — — id.

1.1.

1.1. *Luciola extincta* Heyd. — — — — — Bd. X. 2.
X.2.

1.1.

1.1. *Clythra carbonaria* Heyd. Salzhausen — — — — —
X.2. *Lina Wetteravica* Heyd. Salzhausen — — — — — Bd. X. 2.
— *Populeti* Hees — — — — — id.

1.1. *Lema tumulata* Heyd. — Salzhausen — — — — —

X.2. *Cassida interemta* Heyd. — — — — — Bd. X. 2.

Coccinella antiqua Heyd. — — — — — Bd. X. 2.

A17, 16²

Se.B.



Naucoris versata Heyden

A 17, 17
S. 2.

/x. 14.



I

Attagenus extinctus Heyden

17/11 17/11

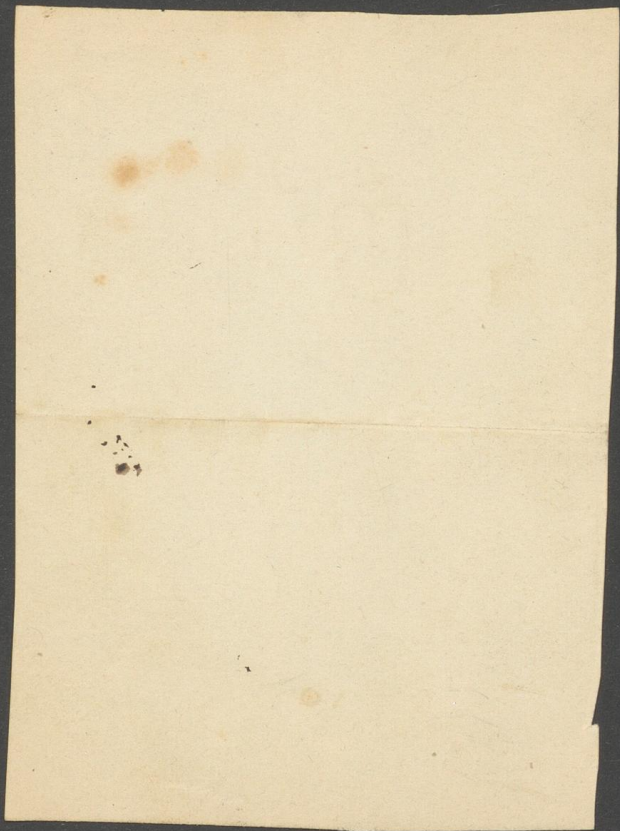

1x. 15.

f
a.

16

b.

S. 3.²



A 17, 18

Se.B.

Anthaxia carbonaria Heyden

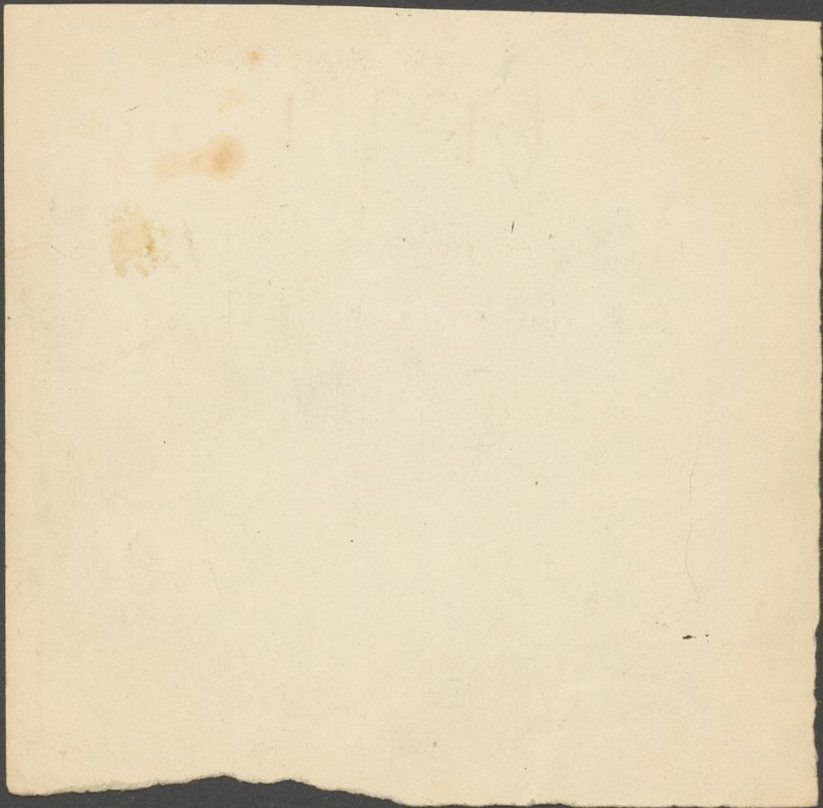

S. 4³

IX. 17.



I

Sphenoptera minuta Heyden.

Knopi

A 17, 19

S. 1.

(Se. B.)

IX, 13.

Nur das Kleeblatt zeigt
bis zum Rand



I

Lebia amissa Heyden.

A 17, 20

12.18

S. 5. ⁴

Se.B.

} gehen bis
zum Rand
die anderen nicht



Helops
Wetteravicus Heyden

A 17, 21

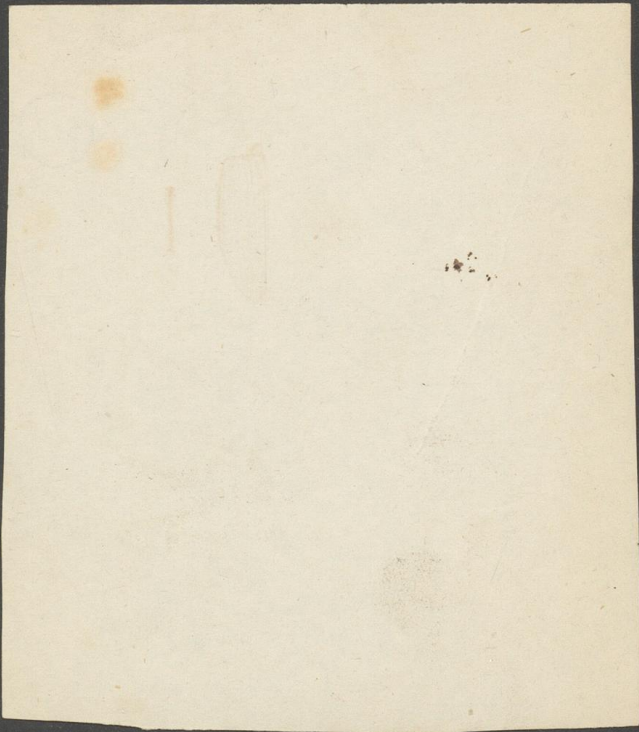

12.19.

S. 6.⁵



I

Lema tumulata Heyden.

A 17,22

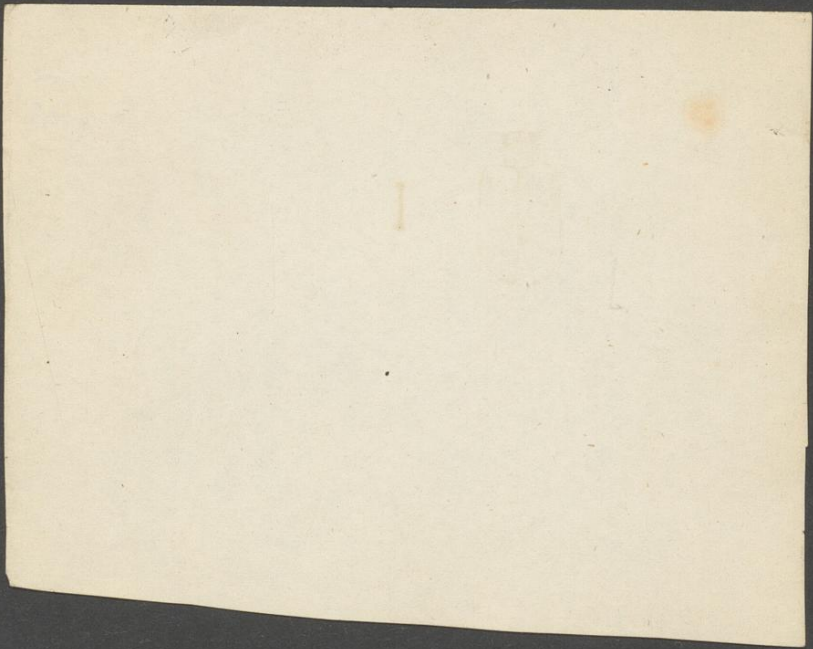

S. 7. 6



12.20.



I

Clythra carbonaria Heyden

A. 17, 23

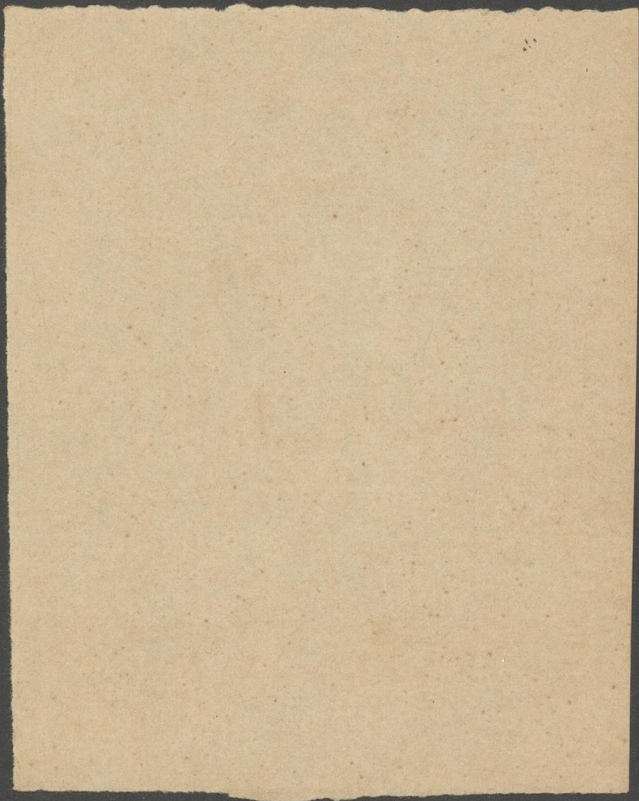

S. 8⁷

1822.

Se. B.

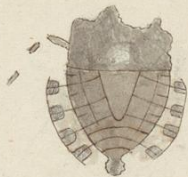

Pentatoma Böttgesi Heyden.

A 17,24

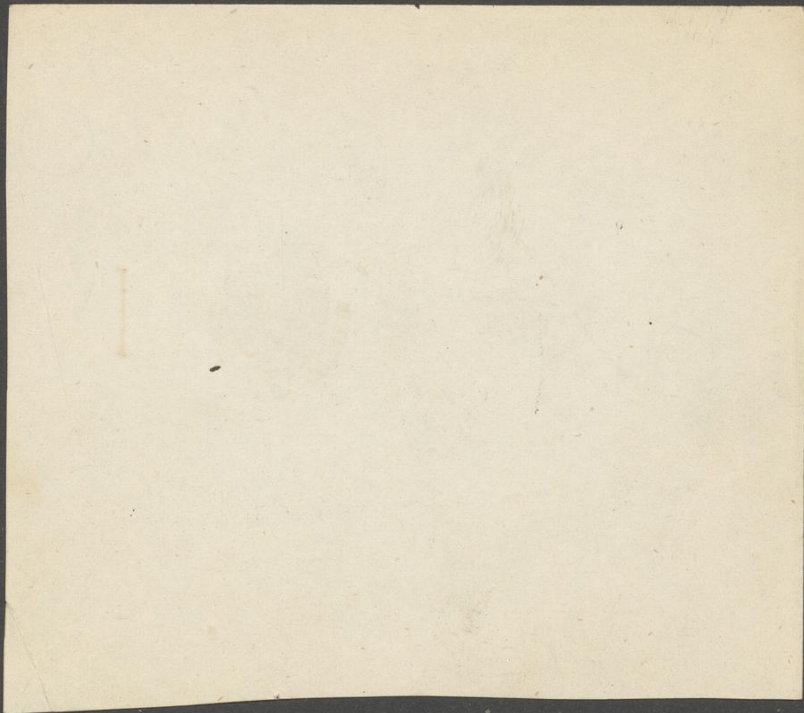

S. 9. ⁸

1/2. 21.



Bibiopsis carbonum Heyd.

A 17, 25



9



H. a. b

Hylesinus cascus Heyd

A 17, 26





10



H. s.

Staphylinus deletus Heyd

A 17,27

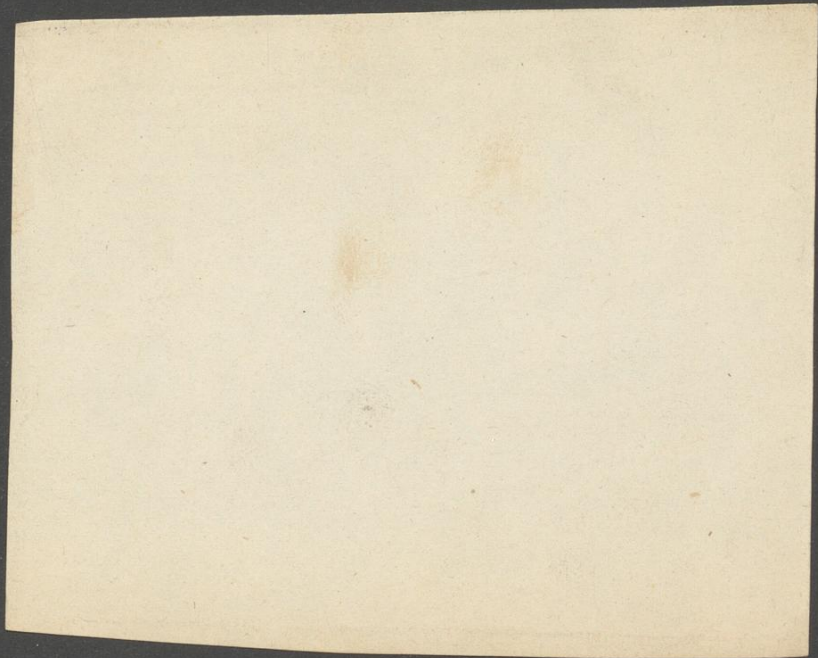

UB

Universitätsbibliothek Johann Christian Senckenberg
Frankfurt am Main

Se.B.

A 17, 28



O. 1.

Nanophies

Orabites. 1. 2. 3. *percussus* Heyd.

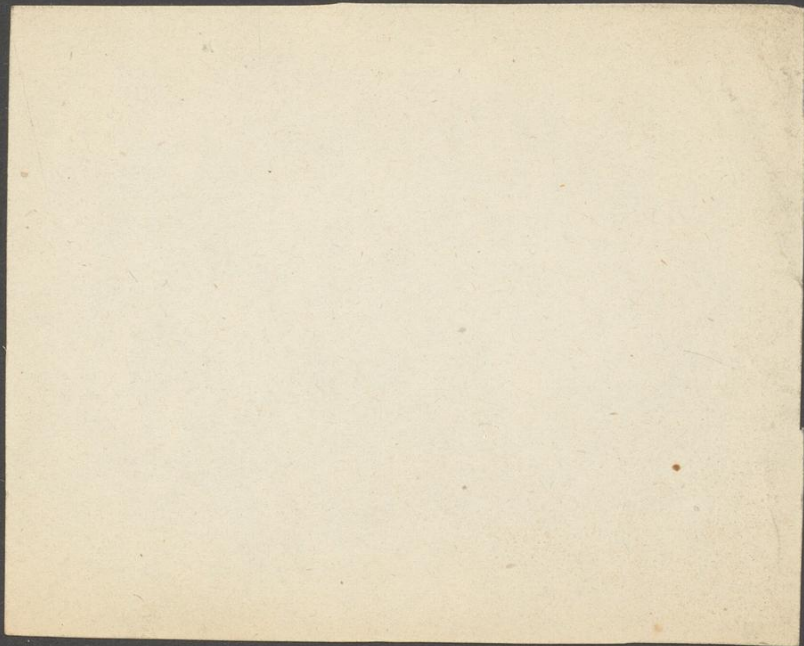



A 17, 29

J. 1. 2.

Julus antiquus Heyd.

50-60 Ringe

11730



zu kurz

Podura

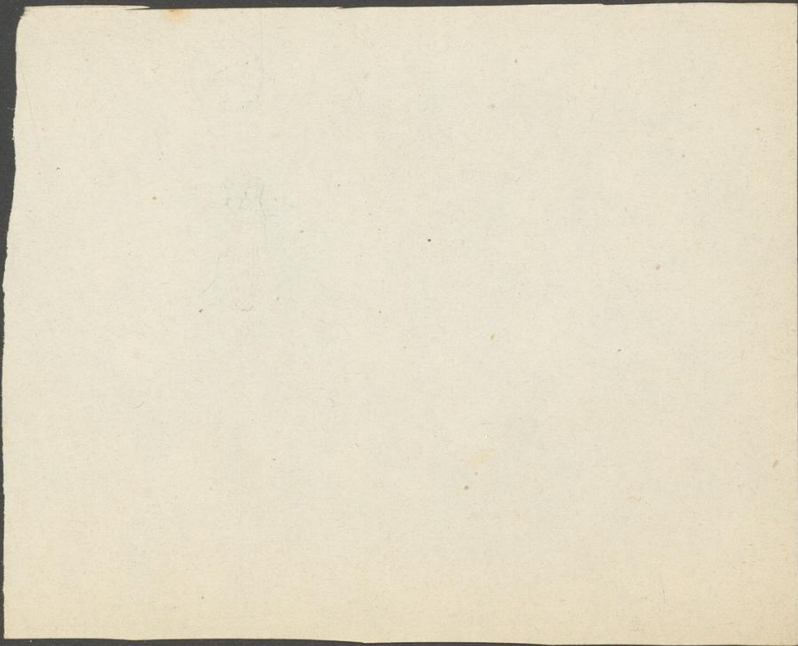

114

Se.B.

A 17,31



G.g.

Gyrinus

15

Se.B.

A 17,32



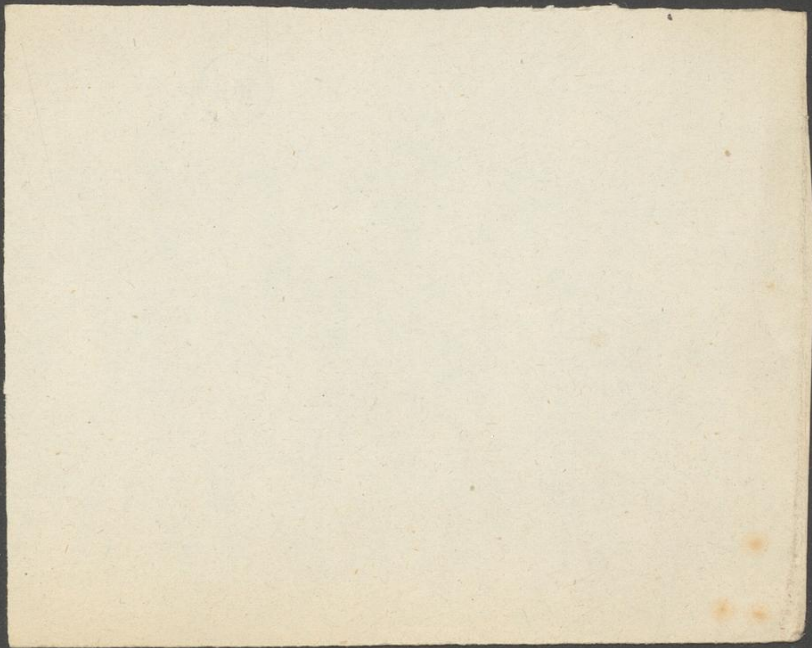

16

Se.B.



A 17,33

a.?

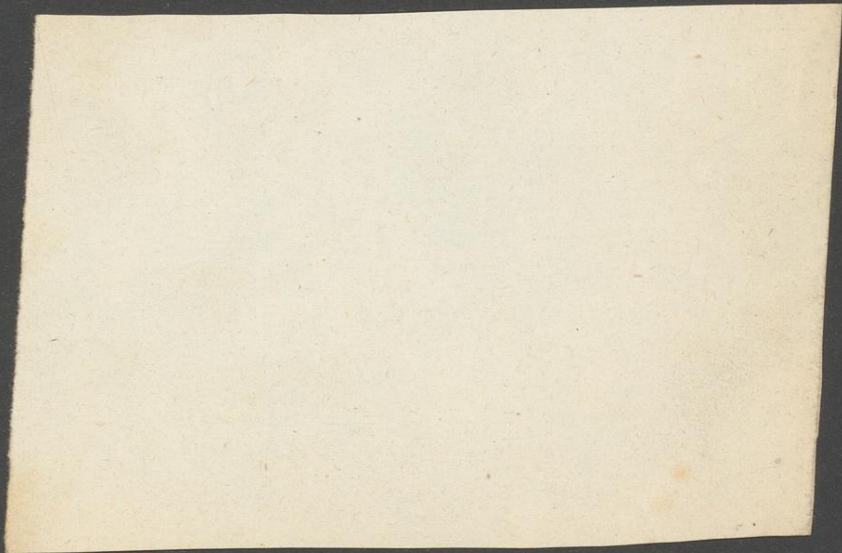

17



A 17,34



L.a.

Lamia antiquata Heyd.



UB

Universitätsbibliothek Johann Christian Senckenberg
Frankfurt am Main

1812

18

Se.B.

A 17,35



M.a

Micropeplus? M.a.b.
Cryptophagus?

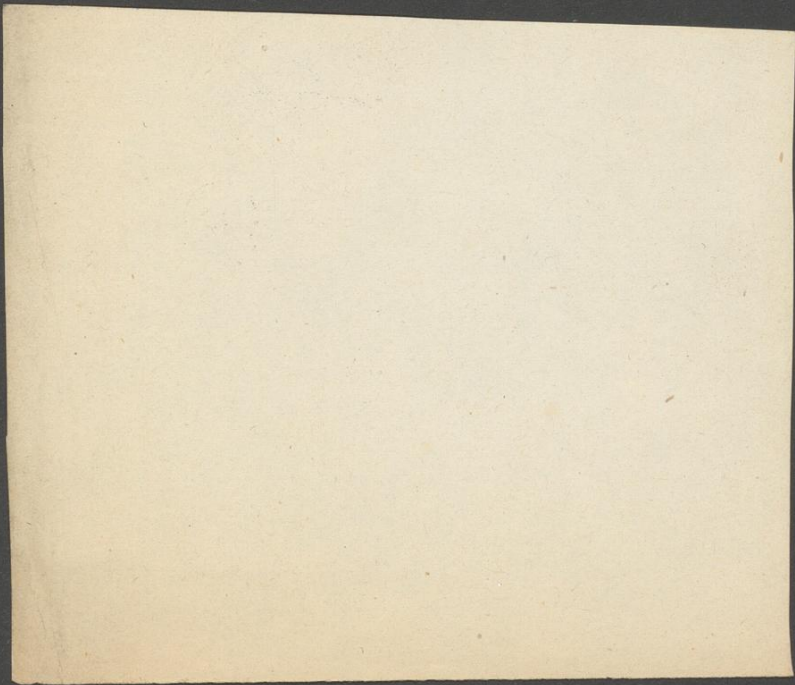



19

A 17,36

Aphis abolita

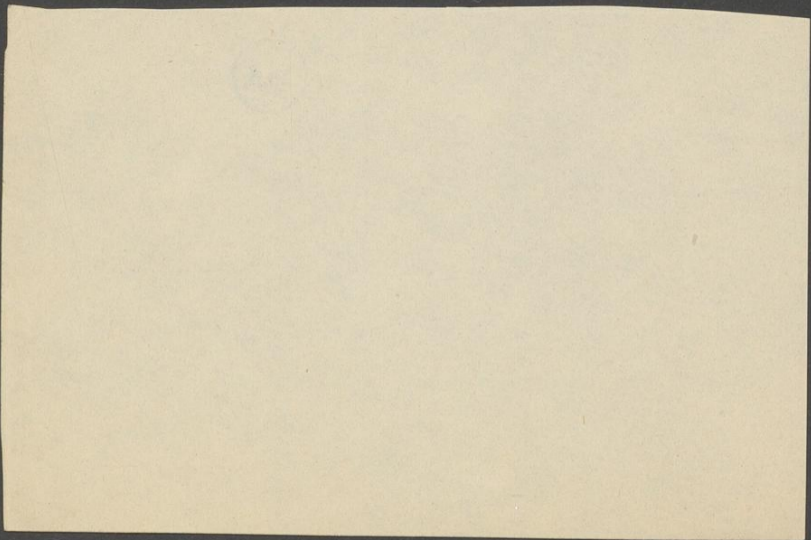



20

A 17,37

Psylla fossilis

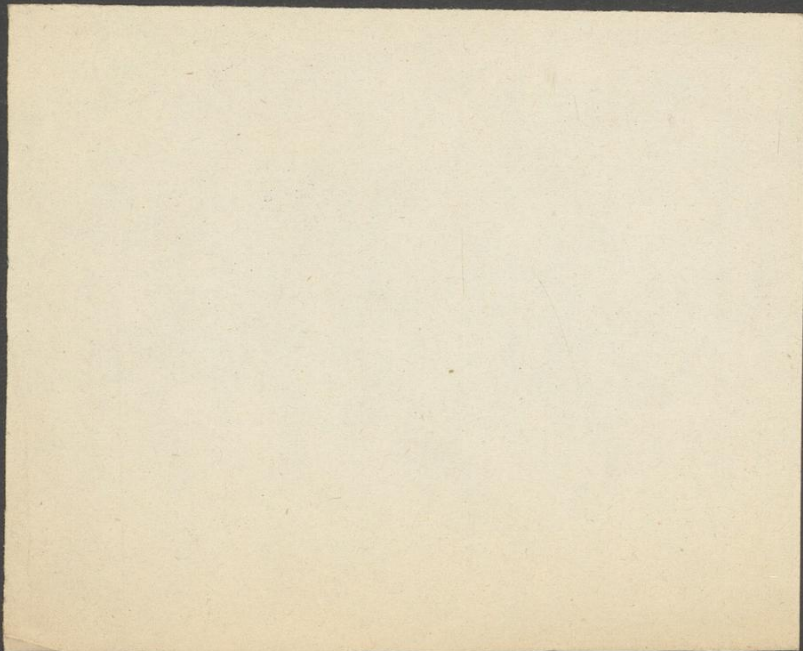

A 17,38

Se. B.

9 fossile Jurakten von Valzfaun

Originalabzeichnungen
von L. v. Heyden



UB

Universitätsbibliothek Johann Christian Senckenberg
Frankfurt am Main

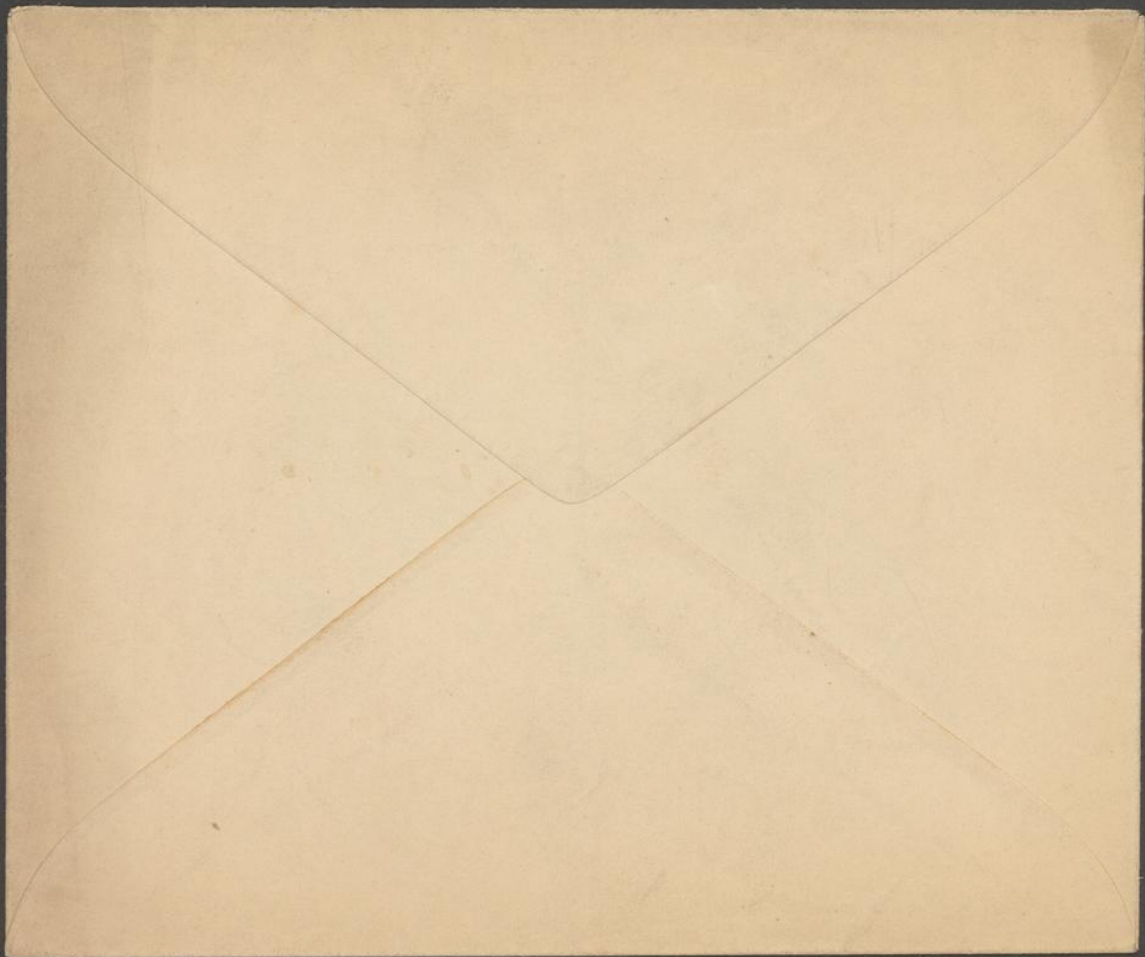

1
heute können mittlere Beamte der Vorlage aufpassen. Jedoch die
Büchereifähigen besorgen, Berlin hat eigene Buchbinderei
für aber dafür will ich nicht mehr aus. Konkurrenz für das selbststän-
dige Gewerbe. In Braunschweig hat nicht vorzüglich bewahrt, das ein
Buchbinder als Kontrollbeamter angestellt war zur Kollation
- d. Preisprüfung.

Tunliche Fleißer können außerordentlich wichtig sein. Sie
sollen gelehrte Handwerker sein, damit sie kleine Reparaturen
selbst erledigen können.

Se. B.

Kap. 7. Der Buchverstand

Neu Buchverstand braucht einen festen Plan in Bezug auf das, was sie
erfüllen will. z. B. werden bestimmte Bucherwerbungen können anfallende Werke
hindegreifen. UB aber brauchen auch alles Material, die ganze Literatur
kann zum Buch. anzuheften. Auf Spezialgebieten sind Heftliche
Regelungen nötig. z. B. englische Literatur, französische, russische
Literatur, Mittel niederdeutsch, Preussische polnische, Koninkreich
russische Literatur.

Es empfiehlt sich einen alten Bestand (Privatbibliothek) zu erwerben
als Fundstücke. (H. Fraeser) 1) Buchverstand 2) Ebene
3) mitterwichtige Bücher sollen angeschafft werden. Wolfgram ist damit
nicht einverstanden. Die Buchverstand ist Sport, falls sie
nicht von spätem Beamten wesentlich abrennt.

7.22. Selbstkosten als solche, die nicht von dem haben, können entstehen
werden. Für die Geschichte der Buchdruckerei sind Bücherwerke unentbehrlich
daher muss jede UB auch Bücherwerke sammeln, auch wenn sie inhaltlich
keine oder nicht von Bedeutung sind. Auch die Buchverstand z. B. können in
Katholik, welches sein, aber Kunstgeschichtlich wertvoll. Schulbücher gehören
an nicht nur in ein priv. Bibliothek, und also für die Geschichte der
Pädagogik außerordentlich wichtig.

Der Buchverstand muss bei dem Buchverstand sein, auch wenn er Kunstgewerbe
ist - d. dies ist der Fall. Die Buchverstand hat die Buchverstand nicht nur
die Buchverstand hat die Buchverstand nicht nur die Buchverstand



Zur Einigen Bibliothekaren. Kommissionen sind nach Wegfall
keit bei der Beschaffung der Buchausgaben auszuscheiden.
Es ist bei der Auswahl, da es nicht leicht kann, auf Verfasser, Ver-
lag auszuweichen. Oft genügt die deutsche wenig Seiten, Anmerkungen
nur, Rivet das nicht, so sind Fachleute oder Reporate heranzuziehen.
Wünsche des Publikums sollen geachtet und Buchhandel berücksichtigt
werden. Erwerbung durch Kauf (neu, antiqu.) Tausch, Geschenk, &
Pflichtexemplar. In Preussen haben nur einzelne Provinzen Pflichtexem-
plare. Deutsche Bucherei erhält „privilegierte“ Pflichtex. der meisten
Verleger; der Buchhandel liefert aber nicht zu sehr befriedigend
ab.

Bibliographien = Verzeichnis der Bücher, die auf dem Buch-
markt erschienen. Steht in der Einrichtung dem Katalog nahe, gibt
Verfasser, Titel, kurze Beschreibung, Preis. Unterschiedes des Kata-
loges nur im Zugangs-katalog.

Bibliogr. existieren mit nach Einführung der Buchdruckerkunst;
In wissenschaftlichen Forschungen gab es aber auch schon Zusammenstel-
lungen. Katalog ist so alt wie die Buchsammlung selbst.
Schon in Athen gab es solche.

Der Katalog der Alten Bucherei Roms - Mordrich - als
deutsche Bibliographie bezeichnet wurde.

Bibliogr. ist gedruckt, Katalog meist gedruckt. Für Inter-
sparsis: Subalkatalogisierung = Bucheinzel-Titel drucke.
Diese wurden früher nur zusammen abgesetzt, heute auch einzeln.

Bibliogr. aus Buchhandelsbedürfnis hervorgegangen als
Nesverzeichnis. 1574 wurde hier in Form der verschiedenen Einzel-
verzeichnisse zusammengestellt, 1598 vom Magistrat angeordnet,
1618(?) zum erstenmal erschienen. ~~Hausius~~ Hausius, Allg. Buchverz.

~~Später wird die Spezialbibliogr. für einzelne Kaiser Buchverzeichnisse
Königs, Buchkataloge
in Stadel - d. Oktober.
Frankreich Lorenz~~
In den Verzeichnissen und
Katalogen sind die Form
des Titels anders als auf der Titelseite

2/5.22

A 18,2

Beachtliche auch auf Abhaltung von Examina für mittlere und univ. Dienstleistungen.

Prot. u. Archiv sollen fortwährend - d. gedrucktes, Minderheit ist nicht print. weil, aufbewahren - d. Sammlung möglichst halten. Gedrucktes gibt in Archiv, fortwährend in Prot.; die Form des "Purche" ist auch nicht mangelhaft, allein der Inhalt. Archiv ist die Sammlung der fortw. gedr. per. Dokumente, die in dienstl. Eigenschaft von Behörden bzw. Beamten empfangen ist.

Sammlung - d. Ordnungsm. ist Voraussetzung. Vorber. für Tot. Anstellung ist erwünscht, Kenntnis des Schriftstums ist notwendig.

Se.B.

beim der Stoffen fangs behandelt er nur

Protokolltheorie,

als Unterheit der Protokolltheorie erwünscht.

Die Existenz einer besonderen Prot. wissenschaft wird von mancher Seite geleugnet; Ammin Fraeser will dafür ein: die Theoret. Grundlage - d. die fortwährende ist die Prot. Wiss.; s. in der Lehrbuch aller auf die Prot. bezgl. Kenntnisse. Da diese Lehren praktischer sind, ist dies für sich denn mittelbare Erfahrung selbst. Andere definiert von Eidehem (Wien 1890?). Urban Meier - Stranberg - d. Spezialtheorie -

Jolligen - d. Wolfram leugnen die Existenz einer Prot. Wissenschaft, da diese eine besondere Wissenschaft einzelwissenschaft Kenntnis sein ist, das wichtige Wiss. die Protokolltheorie und Techniken Sammlung nichtig für das Bedürfnis ausarbeiten, das ist die "Protokolltheorie - Kunst". Dann muß die Lehr Wiss. ausgebildete Persönlich keit sein. Somit wird die Prot. nur ein Spezialbild anderer Wiss.

Ansätze der Literatur für Bibliotheksw. (Fortgez.) 1840-76?
Neuer Ansätze für Bibliotheksw. u. B. wiss.

Zentralblatt f. Bibliotheksw. u. B. wiss. hrg. v. O. Hartwig,
u. K. Schulz; später von P. Schwentke,
dazu mit 1888 Beilage.

1887 von Diabolo - d. Heubler die *Journal* bibliotheksw.
Jahrbuch d. Intern. Bibl.

Travaux. Manuel de biblioth. Paris 1896

A. Naive: *Pratique de biblioth.* Paris 1896

E. Edwards: *Manual of library.* 2 vols. London 1859

A. Graeser, *abus. v. Lande in Frank.*,
" " *Prisagi in Ital.*

Monatsschrift des intern. Vereins für Bibliotheksw. hrg. v.
Levin. später *IS des verb. f. B. Wien* 1896 ff

später *Intern. IS f. B. wiss.* 1913 ff - 1915 ff

Tijdschrift voor boek- en bibl. wiss.

Antwerpen 1903 ff

Maandblad voor bibl. w. 1913 ff

Bulletin des bibl. et des archives 1884/89.

Revue des biblioth. publ. par Chatelet
Paris 1901.

Annuaire des bibl. et des arch. Paris 1886 ff

Revue des bibl. de Belgique. Bruxelles 1903 ff

Rivista delle biblioteche. hrg. v. Priagi

The Library World. Ldn 18
The Librarian's Chronicle " 1900

9/15, 22 Papier abflüßte die früheren Beschreibstoffe. Name von
Papyrus abgeleitet. Papier ist chinesische Erfindung a. d. 1. Jhdh
n. Chr. Tsai Loun, Hofbeamter. Junger v. Lumpen,
mit Bast, Maulbeerbaum usw. zusammengeknetet, getrocknet, der
Bast wird mit dreifacher Nadel von dem dünnen Fließpapier
herausgeschöpft - & getrocknet.

L. Travençolo: Blanchet: Le papier et sa fabrication à travers
les siècles

Klemm: Hab. d. Pöbel. 2 Bde. Leipzig 1910

Geipel: Die Entwicklung d. P. Fabr. Leipzig 1911

L. de Witte: Histoire du papier et de la fabrication
China hat seit dem 9. Jhr. Papierfabriken. 757 nahmen Araber
1912

in Samarkand - & Bagdad. 1. Nahrung der aus 768
erhalten. Wandert Spanien - Italien - Südl. Deutschland

(Augsburg, Nürnberg) - über Brügge Antwerpen - & Köln aus
Fabr. Brügge nach dem nordl. Strahl. Papiermühl
Namen, Nürnberg, Ravensburg, Straßburg. Metz

Z. Nürnberg errichtet ein Kfm. Ulmann Stomer mit Fab.
zwischen Antwerpen eine Papierfabr. (vgl. bei Schramm)

Altmantel (~~1845~~) wird mehr und mehr Holz zugesetzt,
1845 von ? reine Holzfasern. Holzfaserpapier ist nicht
dauerhaft, vor allem bei Sonnenbelichtung. Es zerfällt schon
nach wenig Jahren in Staub.

Wasserscheit: Die Fibrillen zeigen etwas dünnere
& dickere Stellen, die durchscheitern. Man sieht so oft
Figuren her. Bei der modernen Fabrikation laufen die Bastfasern
durch sehr feine Siebe, in großen Strahlen über Rollen, und
gepreßt; eine der Rollen ist mit Nadeln usw. als Matrizen
versehen, es bleibt keine Vertiefung des Papiers, da spätere

Brunet: la ~ ancienne et moderne Po 1871

Bouchet: le livre, l'illustr, la ~ Po 1887 (p)

Da. hatte ~~man~~ bis vor kurzem gar kein Verstand für die Kostbarkeit der alten Bände (Holzband nach Rom wo vorher die Einbde eleganter wurden.)

J. Loubier: der Bucheinband in aller n. neuer Zeit
Berlin 1904.

Gottlieb: Bucheinbde der Wiener Hofbibl. Wien 1910
Loubier n. Westendorp ^{Ausstellung von} Bucheinbde in Elsass d. 18. u. 19. Jhd. Halle 1908.

Westendorp: die einz. Bucheinbde
Inhalt für letter. Forsch. n. Altdeutsch.
2 B. Darmstadt 1921.

A. Schmidt: Die Bucheinbde in der 19. u. 20. Jhd. 1921.

Als man statt des Leders Leinwand verwendete,
Subes nun flatte Bände.
Ausspann gleich Holzdeckel bis ins 16. Jhd. Pappe,

Papiermarkte, im Abendland aus vielen Papierblättern zu-
sammengesetzt. Die Holzdeckel wurden verschönert, durch
Elfenbein (Malt, Tiro, St. Gallen usw.), Eukalypt, Metallarbeit,
Edelsteine usw. - Einband vom goldschmied des Klosters in erster
Linie. Bischof Otto von Bamberg selbst. Erst später Leder-
Wildleder, Korduan (Firm) Leder, seit 14. Jhd. im Gebrauch.
Es wurde meist gerhitten, ^{aus} von einem heraus getrieben. Später
gepresst (Blindpressung, ohne Farben) mit dem Preisseisen =
Liniem rücken zur Einfassung, mit dem Stempel = Wappentiere,
Blumen n. dgl. (die Linien u. d. Stempel von den heiss gemacht, das Leder
ausgefärbt)

wie im Altertum. Auch in Frankreich, Italien, Lyon gab es
im 12. u. 13. Jhr. solche Verleger. Ob diese Tradition lebendig ge-
blieben war, ist sehr fraglich. Besonders an den Universitäten
entwickeln sich diese „Buchhändler“, aber auch auf Messen, vor
Kirchen. Auch kleine Städte, z. B. Haguenau, gab es solche
Stempelwerkstätten: Diebold Leuber(?).

Literatur

A. v. Linné: Jüttenberg ... Stuttgart 1885?
Jüttenberg von der Erfindung des Buchdr.
3 Bde 1886

H. Neuster u. J. Luther: Die Erfindung des Buchdrucks
München 1900

(Monogr. zur Weltgeschichte)
Dzialko: Was wissen wir v. d. Leben u. d.
Person J. Jüttenbergs. Leipzig 1895.

Schorbach: die unbekannt. Nachrichten über Jütten-
berg. d. Zbl. für Bibl. u. Bibliothekswesen. H. 8.

Schwenke: Festschrift zur Jüttenbergfeier. 1900.
über Buchdr. u. Jüttenberg.

Adolf Schmidt: Untersuchungen über die Buchdr. Technik
des 15. Jhr. (Zentralblatt f. Bibl. u. Bibliothekswesen. 14.
1897, S. 14 ff.)

19/5, 22 Erfindung des Buchdrucks.
Sie besteht nicht darin, dass man Schriftzeichen mechanisch
aufdruckt, sondern - die Herstellung einzelner, beweglicher
Lettern, die man zu sich zusammenfasst, - und vor denen
man beliebig viele Abschnitte herstellt. Im Stempel-
druck ist als solche sehr alt. Stempel auf Papier aus

Begleitung. Zu Alexander des Großen Zeiten Jungbrüche.
später Arabischen in Holz geschnitten und Stoff mechanisch gefärbt.
Die Römer hatten aus Metall einzelne Buchstaben hergestellt,
die auf Stein aufgenietet wurden. Cicero ~~sagt~~ redet eben-
falls von „Kunst von Buchstaben“, bei deren ^{Herstellung} Zusammenbau
nichtsverständiges herauskomme. Ein ^{Bestreben} Bestreben zur Verbreitung
im weiteren Umfang lag nicht in grossen Mass vor, das erst
durch Spiel - d. Herminipunkt gesucht wurde: Spielkarten
und Kartenspiele - d. die ersten „gedruckten“ Erzeugnisse (China
hatte wohl schon vor Gutenberg Bücher, die aber von sauren Platten
abgezogen wurden)

Se.B.

Als ältestes Zeugnis Venedig 1441 Verordnung über die Kunst
Karten - d. Kartenspiele herzustellen, die ein Impfeverbot
solcher anordnet, - Konkurrenz zu fernhalten, da die Kunst
durch den Import - Venedig verfallen sei - also ohne lang
ferntanden haben muss - d. in der übrigen Länder besteht.
Es wird das Verfahren - d. der Bürste oder „gedruckt“ erwähnt.
Es Maber unwahrscheinlich, dass schon 1441 eine Platten-
druckkunst in dem Umfang vorlag, man vermutet, dass es
1491 keine muss. ~~Wiederholung~~ ^{Wiederholung} ~~schon~~ ^{schon} ~~lässt~~ ^{lässt}.

Solche Druckzeugnisse gibt es aber schon seit Anfang des 15. Jh.
Nebst dem Mittel der feldschneide ist schon zu Zeit der Völker-
wanderung bekannt, die Vertiefung ^{geworden} ist Emaille
ausgefüllt - Kartenspiele u. a. - von diesen Metall-
drucken wurden Abzüge angefertigt, Auftragen von Kohlen-
staub - d. Papier auflegen, später benutzte man Farben.
Dies ist die früheste Form des Kupferdrucks: alter Name
Naso Finiguerra; Martin Schön, ^{und} ~~Zücher~~ ^{Zürcher} des A. Dürer.

Ein anderes Verfahren: Mit der Punze werden ~~kleine~~
~~kleine~~ kleine runde Löcher eingestochen: Schrotblätter

gedruckt haben; später habe es die Hulsformen ^{zu nehmen}
entlehnt. Ein frühe Fms habe die Jagenstände gelehrt,
und 2 Jahre später sei das ¹⁴⁴⁰ Ordinale in Mainz
und des Petrus Hispanus Traktat gedruckt worden.

Auffallend ist, dass erst 128 Jahre nach der Erfindung
davon gesprochen wird. Warum aber hat Cortius seine
Erfindung nicht wieder aufgenommen? 1483?/ent ist
erh. Ordnem in Haarlem. 1534 wird auf holl. sprachlich
von Erik Martens(?) berichtigt, dass dieser der Letzter
Kunst nach Holland gebracht hat. Das alles macht
den Bericht des A. de Jonghe sehr sonsthaft. Positiv
dagegen spricht ein lat. Landesb. des Fischer

1471. die Stelle, dass im Deutscher ^{in Mainz} in Johannes Judenbuch gelebt
habe, der als erster die Printdr. Kunst ausgeführt habe - das
erster mit ehemaligen Printstaben Printen begonnen habe. Eine
Chronica von Nicola 1499 berichtet von der Erfindung in
Mainz mit einem Vorbild ^{(durch die} Donat in Holl-
land. Jeden die Ursprache der Holländer erklärte sich
von der Drucke (aus Haarlem), der Erfindung der Erfindung
sumis. Bei der Erfindung sein 1900 stand man fast ent-
wick auf dem Stand punkte, dass Cortius eine Legende ist.
Für Cortius tritt der deutsche Johann Hedler - Wiesbaden
ein (von C. zu Staby 1921), der kolonialen Verbreitung in
Holland zusammen erwähnt und find, dass Donat den ersten
mit beweglichen Lettern schon 1436 vorlies, während
der erste Erfindung druck 1445 nachzuweisen ist.

Auffallend bleibt, dass sich die Druckdr. B. nicht von Haend-
wunden von Mainz - d Strassburg ausging. Zedler
meint, dass Gorker die bewegl. Zeller erfand - d Hilfe
der Sandform, dass aber Jutenberg die Metallmatrize
(Steinprägmaschine) erfand - d so erst die Buchdruckerei
herstellte. Anti-Zedler ist noch nicht entschieden, die
Frage bleibt also einwente noch offen. (Se.B.)

Juhn Jutenberg ist sehr wenig bekannt. * um 1400
in Mainz, Patrizierfamilie der Jensefischer - d der Hof-
Jutenberg. Die Patrizierfamilie wurde in Kämpfe zwische
Mainz - d Patrizier aus Mainz ausgewiesen, deponie-
diert, mit so ~~ergriff~~ Jutenberg 1434 in Strassburg auf;
als Konstruktor? - fundenschaft von Patrizierfamilie.

Er ist aber schon länger in Strassburg, denn er über die
Stadtbank von Mainz wegen der Schulden von Mainz
an Jutenberg setzen, er war also Bürger von Strass-
burg. Ob er Jutenbergs Sohn war oder mit seiner
Familie in den Mainzer Münzherrenstand, ist unbe-
kannt. Ein ~~Mainzer~~ Strassburger lernte bei ihm das
Stein schneiden; er stellt Spiegel her mit 2 Strassburgern,
mit denen er in Zwispalt kam (Prozessakte 1439), weil
er ihnen alle seine anderen Kenntnisse - d Erfahrungen lehren
wolle. Dabei wird erwähnt, dass jemand ihm Druckma-
trizen lieferte. Es ist auch die Rede von mehreren
Druckgeräten, <sup>woraus hervorgeht, dass er bereits in Strassburg im Stein-
drucke oder nicht gearbeitet war</sup> der S.P.B. Entdeckt,

20/5. 22 Führung durch die Ausstellung der S.P.B. Entdeckt,
Einführung, Papyrus usw. ^{Druckerei} der Mori-
27/5. 22 Besuch der Druckerei Stempel. ^{Druckerei} der Mori-
rhen Nachbetrachtung der Zeller'schen.

3075. 22

Die Sache scheint dir zu sein, dem Frau Corder
 einetwe, metallene Lettern hergestellt hat, aber in der
 Sandformen, die nur einen fuß erlaubten, so wenig Mate-
 rial herstellen konnte, dass durch größeres Brücken unzug-
 lich war. Erst Gutenberg's Lettern aus Metallmaterial
 erlaubte Herstellung zahlreicher Lettern.

Gutenberg ist bis 1444 in Braunschweig nachweisbar.
 Sein Anwesen vor der Stadt wurde verbrannt von ??, wovon
 man weiß an Vergleich in Mainz. Stuttgart - d er die
 Letze nach Mainz über nachweisbar in Mainz ? 1445 muss
 ein Gutenberg'sches Bibellienwerk gedruckt sein. ~~1448~~ Ein
 Kalendar auf 1448, 1447 gedruckte. Abdrucke wurde
 innerhalb Monatsfrist in grosser Anzahl gedruckt sein.
 Auch danach wurde unvollständig. Mahnung der Kunst-
 heimt gegen die Türken. Dann das große Werk: der
 Bilddruck. Davon sind 31 Ex. erhalten, 10 auf Papst;
 eines in der HGB (42 Zeilig). Es gibt auch eine 36 Zei-
 lige, die mit weniger guten (unbrauchbaren?) Typen
 gedruckt ist. Diabolo weiss nach, dass die 42 Zeilige
 Bild das 2 große Werk ist. Das der Paris, ^{3. VI.} 1470, über
 der Illuminator hat es 1456 datiert, die Druck ist aber
 in der 1. Hälfte der 50. Jahre erfolgt.

Gutenberg brachte für seine Kunst viel Geld, das ihm
 von Fürst - Mainz und Peter Schöffer gegeben wurde.
 Schöffer mehr als Illuminator - d Illuminator - d Typensetzer
 sein denn als Feldgelehrter. Die Drücktypen waren dem Hand-
 schreiben nachgebildet. Gutenberg kam mit Fürst in Johann
 von Friedberg, Fürst von

nachher enthalten. Das bedeutet natürlich ein
Merkmal für die Bibliophilie

L. Hays; Repert. bibliol. in quo omnes in recensendi-
bus Mss. 1826-38

ist Kommission, die alle Inkunabeln für
stellen muss: Ad. Schmidt, Haebler, Kullmann,
um ein neues Katalog herzustellen.

Inkunabeln d. St. nur besond. von
Juroren, da viele Drucke unbeschriftet - d. un-
klar sind.

die Typen sind ^{fundiert} die Schrift, ausschließlich der Ab-
kürzungen. Ihre Inkunabeln - d. Titelblätter.

Luther; Druckerei ist ein Sammeln d. Druck-
man davon zu Beförderung der Verbreitung der
Aufklärung - d. unklar.

527 Bände enthalten, dann 1578-23: 3000 Bände.
Allerdings keine Folianten, aber kleine Hefen,
meist in deutscher Sprache, zu grossen Absatz zu
finden. Die Ausbildung war nicht so gross wie d. Luther,

die Darstellung wird.
Herstellung der Lettern blieb bis 1870 un-
verändert. Erst seit 1800 wird die Presse

~~besonders~~ verbessert. Naugisallung
König: Schwarz - d. Walze bis zu grossen
Fyliden

in. Dann Rotationspresse, Satz auf
Fyliden, Stereotyp. Dies verleiht neuen Verfahren

Zur Herstellung der Typen: Abdruck in weiches Papier,
ausgerollt in Blei. Nach Ausräumen der ~~Leinwand~~
Kontinensatz.

13/6.02

Bei der kolossalen Zunahme der Druckereien gewisse Lage
es nahe - d. war es notwendig, auch öffentliche Bibliotheken
zu errichten, nicht nur Klosterbibliotheken

Se.B.

Kapitel 2. B. M. (In) Zweck und Aufgabe

Infolge der erhöhten Pflege sollte man meinen, dass jetzt die
Bedeutung der B. M. geringe sei, da so viel mehr Ex. vorhanden
sind. Deshalb sind die ^{Prüfung} auch weniger geschützt, nicht
mehr solche Kostbarkeiten, und von Privaten werden nur
die herausragendsten Exemplare aufbewahrt. Gerade die un-
wertvolleren Exemplare müßten von B. M. gesammelt werden.
Die archaische Welt muss aber heute unter der sozialen
Welt fernbleiben. Ihre Schätze möglichst weit verbreiten.
Viel, um so besser erfüllt, muss. Zudem eine B. M. benutzt
füllt sie ihrem Zweck.

Bibliothek heißt B. M. in der Lage. Die Grenzen
den Begriff aber ein. ~~in B. M. sollen benutzt sein, daher~~
~~Grasde (Kopier) als Sammlung~~
~~unter die Hand~~ " ~~von Zweck öffentlich oder privat~~ ~~der Erhalt~~
Bedeutung aufgestellten B. M. " Präsenz- und
Ausleihbibliothek. In Frankreich - d. z. T. England
sind wir B. M. (auch B. M. national und Prov. Mus.)
meist Präsenzbibliotheken. Vorteile der Präsenzbibliothek
sind: Jedem sind alle B. M. benutzbar. Sie werden
mehr genutzt. Nachteile: man muss Zeit und Platz mit
haben, in der B. M. zu gehen. B. M. Markt überwiegend.

Der Begriff der öffentlichen Bibliothek ist in Rom, in Mittel-
alter und frühneuromanischer Nazzeit neu entstanden, der
den Bedeutung von Zeit zu Zeit in neu neu entstanden.

1187

Se.B.

16/6.22

Älteste Bibliothek, die erhalten ist, ist die von
Tombulpa König Assurpanbal in 8. Jh. v. Chr. bei
Ninive gefunden. Urkunden und Werke zum Merkmal. Auf
den Tafeln sind die "Reklamanten" sehr viele wiederholt.

Diodor berichtet, dass König Ozymandias in Theben ein
ερα βιβλιοθηκων habe - 1. Beschreibung ΠΟΛΥΤΟΜΟΝ
ΤΡΕΙΟΝ (?). In Theben - 1. frühe von Bibliothekaren gefunden
worden. In manchen Tempeln Ägyptens sind Bücher von Bibl.
gefunden worden. (Abbildung in Bsp. Ägypten - 1. Bibliothek
siehe Bd 44). (Einiges Fundament eine Bibl.)

In frühem Land sind Lehren meist nicht in Buchform
worden, es wurde aber doch ~~zahlreiche~~ Bibliotheken errichtet,
allerdings fast nur private (besonders Aristoteles).
(Polykrates, Ptolemaios, Empirist)

20/6.22

Seit anderen Leistungen auf dem Gebiet der öffentl. Bibl.
weist die hellenistische Zeit auf: Alexandria und Pergamon.
Alexandria war unter den Ptolemäern der größte Mittelpunkt der
hellen. Welt geworden. Ob Ptolemäus Lagi (323-284 Regiert), oder
Ptol. Philadelphus (284-246) die Bibl. gründete, ist unbekannt.
Das Haus war feuericher, im nennendste zeigte Magazin gebraucht
im Bruchraum. Für die Aufbewahrung der Rollen dienten
Regale (Armarii), hatten an der Kopfsseite Tituli herausträngen.
Erwerb durch Kauf, saufte Gewalt, indem von einhundert bis
Bücher "entlichen" wurden und vergessen worden, für die zu geben.
Nun lebt das Staatsexemplar in Stadt Athen gegen Unterhand
in Hs. der Form Fragmente

und nicht die Abenteurer. Zahl der Papyrusrollen wird
auf 200 000 - 400 000 - 700 000 angegeben. Julius
Caesar beabsichtigte Überführung nach Rom. Die Bibliothek
zubrachte in den Lezgerhäusern, ehe sie abtransportiert
wurden.

Auch Pergamum sollte unter Attalus I (oder
Attalus II) durch Gründung einer Bibliothek Mittelpunkt
des geistigen Lebens werden. Daher Ansehen verlor für
Papyrus von Alexandria. Daher Vermehrung - d. d. d. d. d.
in Produktion von Pergament.

Römer hatten zunächst wenig Sinn für Bibliothek und
Lese. Nach Eroberung Carthagos zerstörte der Senat
noch die Schriftkabinete an asiatische Könige. Im 2. u.
3. Jh. wurden dann aber erbaut und erworben
Bibliotheken nach Rom gebracht. Sempronius Paulus die
Bibl. von Perseus usw. Cicero, Virgil hatten
ausgezeichnete Sammlungen. Caesar wollte als erste
öffentliche Bibl. schaffen. Minus Pollio, 39 v. Chr.
gründet im Tempel der Libertas die 1. öffentl. Bibl.,
Augustus im Apollotempel, eine andere unter dem
Namen seiner Schwester Octavia. Ähnlich gab
es deren 28 Sammlungen ^{in Rom}, auch in den Provinzen
in Athen, Korinth, Smyrna, Konstantinopel (4. Jh. u. Z.
120 000 Rollen Handdruck, darunter eine von 120 Fuso
Länge, Ilias und Odyssee - 1 folio Buchstaben festsetzt.
In Rom gewerbsmäßige Druckherstellung. Es entbrannten
nicht wenige Bauvorhaben (Vitruv).

Die Räume sollen nach Osten liegen (Balkenlage, Schutz
vor südlichen West- und Südwinden) Magazine vom
Bauherrn gebrannt. Arbeitsraum soll mit
einem Marmor belegt sein. Magazine ist Regale,
Rollen mit Tituli. Verbindung ist Tempeln wohl
durch Saal mit von heiligen Mäusen für priesterl.
gebraucht, dann wohl besonders, um sie unter der
Schutz eines Gottes zu stellen.

Se. B

Die frühste christliche Sammlungen sind ebenfalls
Kirchen angeordnet. Die Bischöfe, ^{besonders}
in Bibliotheken (Bibel, Kirchenbücher, ^{Sammlungen} "erleuchtete Schriften"
Alexander, Bischof Jerusalem, 220. u. a. Bibliothek
vermittelte möglichst auch die christlichen Bibliothek.

Papst Damasius (um 350?) besaß ein Chartarium.
Später die Römer, besonders die Benediktiner, "Clau-
strum sine armario, quasi castrum sine armen-
tario". Monte Cassino in Italien ist besonders zu nennen.

Benediktiner, jedes Kloster soll Buch haben. Nach Irland
und England, durch die irisch-schottische Mission nach
Deutschland übertragen (Bistum Metz, Fulda, Lorsch,
St. Gallen, Reichenau, Weisenburg, ^{Kloster} Corbei? Trier.
Auch direkt und früh vom Orient beeinflusst, von Klein-
asien, Marseille - Rhone - Seine - Nord - Paris.
Aber hatte sich auch Aristokratie ausgebreitet, da die älteste
Kultur griechisch beeinflusst war. Unsere älteste
Hs. zeigen durchaus kleinasiatischen Charakter.

Kloster Reichenau hatte 822: 415 Bde, St.
 faller in 9. Zh. 400, Lorch in 10 Zh. 573,
 Gründung 1043: 177 Vessobram 139, der Pruden-
 berks vornehmlich nicht kaum, besonders für den Orden.
 In 15 Zh. mit dem Auffall der Klostermacht hörtes saup
 auf. Adel und Bürgerthum übernehmen jetzt die Pflege der
 Bildung und Bibliotheken (Universitäten). Stolz auf die
 nationale Sprache in Italien, Volksgeschichte (Johann Gottfried
 von Arnim) in Deutschland. Neue Versuche
 geschichtliche Darstellung, Kaiser Maximilian. Früher
 kaum Freude an Prudentensammlungen. Öffentliche Biblio-
 theken sind Neuschöpfungen der Renaissance. Petrarca
 vermachte ¹³⁶² seine Bibl. in Valt und in Frommen der Edlen
 und gestiftete einer Stadt. Nicolo Nicoli ¹⁴³⁷ vermachte
 seine Sammlung Florenz. Biblioteca Marciana =
 Bibliotheca publica. ~~zu Venedig~~
 von Ugam. Rom ^{im 15 Zh.} ^{ausgestellt} ⁱⁿ ^{Frankfurt} ¹⁴⁷⁷ ^{aus} ^{dem} ^{gemeinen} ^{Volke} ⁱⁿ ^{Valt} ^{gefunden}
 Frankfurt 1477, ^{Antike} ⁱⁿ ^{Offen} ^{des} ^{Königs} ^{Publikum} ^{aus} ^{Coronae}
 Mittelalt. 1499, Hamburg und Regensburg besaßen Biblio-
 theken. Pruden hörten ja gedruckt nur noch 1/5 der
 frühern Preise.

23/6. 22

In Rom außer der Vaticana die
 Bibliotheca nazionale mit der Prud. des
 Jesuitenordens, in Venedig die Marciana. In Paris die
 Bibliothéque nationale, die besonders Leopold
 Déclisle im 19 Zh. ausserordentlich gefördert hat.

keithliche, aber die Schätze
 antworten nicht dem, was die
 Päpste hätten sammeln können.



7. Die Pariser Bibl. zählt 3 1/2 Mill. Bde ~ d. 111 000 Tho und
ist die größte der Welt, infolge der Zentralisation. Die deut.
die Deszentralisation hier keine so große Bibl. erhalten,
dagegen so viele vsm. und kulturvolle Funden, die derwartend
Friv. anzulegen mußten.

In Stralsund waren es keine juristischen Schöpfungen, sondern
solche der Städte. Erst als Luther nicht an die Reichsherrn
alle Städte Stralsunds wandte und zur Bildung öffentl. Bibl.
aufforderte, blühten die Bibl. auf. Sie sollen enthalten (Se.B.)
alle Bücher mit Auslegungen, Sprachwissenschaften, Medizin und
Geschichte, (antiquarische Literatur?). Auch die deutschen
vorallem
Fürsten gründeten jetzt Librarien (Erasmus Heidelberg, der
1623 nach Rom überführt wurde) usw. Durch Aufhebung der
Klöster wurden ihnen No in diese Bibl. — die z. T. den neuen
Universitäten überliefert — aufgenommen. Jena hatte 3132 Bde,
Wolfenbüttel schon 15 000 (im 16. Jh.), diese Bibl. waren
nicht öffentlich im heutigen Sinn. Es gab keine angelegten Biblio-
thekare; bestimmte Vertrauenspersonen hatten Schlüssel, Son-
sten andere einführen und u. A. entleihen. Libricasenati
gab es immer noch. Die erste Begeisterung verlag bald, da
mit dem Mittel zur Fortführung zurück waren, und das jetzige
Biblioth. wurde in 30 Jähr. wenig z. T. zerstört, z. T. ge-
randet — es bedurfte einer ganzlichen Neuorganisation.
Jetzt waren die Städte zu mitleidend, die Fürsten jedoch
wie Joh. B. besonders Wolfenbüttel, das von 8-11, 2-4/5
regelmäßig öffnete. Unter dem 1690 Gottfried Wilhelm
Leibniz, der den Herzog zu regulären in Erwerbung
veranlasste: Bibliothek erhalten, heißt sie vermehren.

Dazu kam die Säkularisation, Aufhebung der kleinen
 Universitäten usw. gab eine ungeheure Vermehrung der Bibtli-
 otheken der großen Universitäten - d. Bibtliotheken, Altopf-
 Erlangen, Ingolstadt, Landshut - München, Wittenberg -
 Halle. Zahlreiche andere wurden aufgehoben. Heiborn,
 Bielefeld, Paderborn, ^{Ellwangen} usw. München ^{Wuppertal}, erhielt
 Bibtliothek von 150 geistlichen Anstalten. Im Gedanke der
 öffentl. Privatbibt. verschwand durch diesen Zuwachs mehr
 und mehr, der öffentlichen staatliche Charakter trat klarer
 utage. Jene wurde die Entwicklung durch die
 Verarmung. Die Bibtli. selbst waren noch nicht demweg
 auf ihre neuen Aufgaben eingestellt. Bibtliothekare waren die
 Professoren im Nebenamt, es finden sich aber mehr - d. mehr,
 die es zum Hauptberuf machten. Hauptsächlich blieben die
 Univ., fürstliche - d. Landesbibt. für den Charakter, doch
 sie blieben wissenschaftliche Bibt., Allmählich erscheidet der
 eigentliche Beruf, aber erst 1870 werden Fachleute (Direktoren
 Tübingen - d. Straßburg). Bis zum ^{Welt} Krieg wurde die von öffentl.
 Bibtliotheken sehr stark gepflegt. Die Vollen bibtliothek
 sprengen sich nicht der gleichen Pflege.

Kap. 4. Die heutigen Bibtli. ihre ^{verschieden} Aufgaben

Subjektive Einführung
 von Wolfgramm.

1. Univers. Bibtli. (Univ. Fakultät.) 2. Univ. und vollenst. Bibtli.
 Charakter, die auf ^{Bibtliothek} ^{öffentl.} Weise eingestellt sind (Landes-
 Provinzial- und StB) = allgem. öffentl. Bibtli. 3. die Vollen

8. Bibliotheken, die auf der Bedürfnisse der Wissenschaften
an Bücherei eingestellt ist.

Se. B.

A 22, 5

Niemals gibt es in Österreich bei seiner alten Bibl. gesch. eine genaue Abgrenzung. Die Tradition, Insprache ^{personlicher} Charakter ^{Abgrenzung} bestimmen den Charakter.

1. Rein univ. Bibl. Univ. Bibl. Die Univ. sollen nicht ein einzelne Prüfung adressieren, haben haben die Univ. Bibl. des Forschungsmaterial zu geben, wird nur abgeleitet als Lehr- u. Halbbücher. Auswahl denk nicht denk konfessionelle oder politische Prinzipien bestimmen werden. Die Direktoren wollen volle Freiheit in der Bestimmung haben. Stränkungen WB beson vornehmlich den Charakter ein juristische Person.

3. Off. u. univ. Bibl. Es ist vielfach zu sehen, dass die Fakultäten mitbestimmend sind. hier musste der Direktor ausgeklärt. An Zahl u. Bedeutung der univ. Bibl. ist Österreich allen Ländern vornehmlich, vornehmlich Paris u. England je eine größere Nationalbibl. hat, als Berlin, München, Leipz. u. Berlin. Es war die Sortenliste Paris mit 600 000 Bde. als WB hervorgehoben, es musste andere haben 70 000 - 200 000 Bde. Zusammen 1 1/2 Millionen, während die deutsche ausser Staatsbibl. Berlin u. München 10-12 Millionen haben.

Nach Zahlenbuch 1922 hat Ö. Bibl. Berlin 1 802 000 Bde.
WB Berlin 4 84 800; München 8 B 1 400 000; (50 000 Ms.) WB
München 7 85 000 univ. Bde. als kleinste 329 000.

Der Druckbestand hat auch archivalische Freie, ältere Drucke darf nur in der Bibl. benutzt werden. Ob Zutragungen, Abgaben, Kriegsdrucke univ. gesammelt werden sollen von WB, ist prinzipiell zu entcheiden; es präsentiert den distriktsbibliotheken bestehen, sollen die es haben, nicht die WB; diese nur

4
dort, wo sie zunächst kritisch als ZB fungieren. Ab 18. die
Bedeutung der Zeitungen erst kirchlich als hervorragend aner-
kannt worden, dann sie auch keine objektiven Tatsachen bräuen.
Die opische aber die kurven- und unkurven Fendungen - d. die
Suggestionen oft von politisch einflussreichen Instanzen aus.

Heute, bei dem Holzpapier, um den sich Bibliotheken der Samm-
lung von Zeitungen annehmen - d. ihrer Erhaltung; gefordert
war ein Zentral-Zeitungs-museum. Das enthält Wolfram
fernerhin unmöglich. Daher Desentralis. ab von den lokalen
Blätter, nur zentrale Sammlung der führenden aller Länder.
Karlshöhe ZB hatte sämtliche badische Blätter gesammelt - meh-
rere führen den Blättern ausserdem. Büro Strassburg.

Seminarbibliothek - d. erst mit der 70er Jahren entstanden
sie sollen jedersit des nötigen Wissenschaftlichen Material
darbieten, - d. sollen daher prinzipiell Präsenzbibliotheken
sein. Dieser Zweck wurde vielfach verkannt; es wurden
Spezialwerke angeschafft; sie wurden oft so gross, dass sie
besondere Kräfte erforderten.

Teil, La H. Akademien usw. führen denselben Zweck, als
Kunsthöfe - d. sie meist weniger reichhaltig. Berlin Teil
hat (1920) 124 000 Bde, München Teil 65 000, Dresden 66 000.
(dazu Patentschriften nach 100 000 auf. Fachbibliothek wie
Saarbrücken: 150 000. Kloster - und Kirchenbibl. sind im
Abnehm fast verschwunden. Heute sind sie im wesentlichen
wegen ihres antiquarischen Charakters von Bedeutung.

Sonstige Fachbibliothek: Parlaments - Partibibl. für
akad. Behörden (Regierung, Lehranstalten, Gerichte). Vereine
(Aerzte, Techniker usw.). FoB, Reichstag 235 000 Bde,
Landtag 135 000. Mus. Ansbibl 50 - 100 000 Bde. ~~Frankfurt~~
~~Ausschleissend~~

Stadtbibliotheken. Flur, Köln, Hamburg id. Univ. bibl.
Geworden id. pflegen also den wissenschaftl. Charakter. Bibl.
in Industrieorten pflegen Wirtschaft id. Technik vorzugsweise.

Hamburg 650000 Bde, Flur 412000, Köln 308000 u. a.
Die Stellung der Bibliothek dieser Art ist nicht leicht; sie
müssen sich id. den UB verhalten id. diese von, welche
nicht annehmbare, sondern von den UB entlehren. Andererseits
ist es fraglich, wie weit moderne ^{schöne} Literatur angeschafft
werden soll; zumal wenn eine Volksbibl. vorhanden ist,
welcher literarischer Jauergut angeschafft werden.

In Flur, vermittelte die Revolutionen allg. öff. Bibl. zu schaffen
aus den eingezogenen Kloster- u. a. Bibl. wurde Distrikts- u.
Departementsbibl. gegründet. Das gabenerkennende Sammlungen
die Benennung war aber nicht, die Einkommen für fünfzigste,
fast nie benutzt.

Seit 1900 etwa wurden die deutschen Bibl. besser dotiert.
Nach Leyde auf Canada Bibliothekentwurf müssen die Bibliothekens
der ^{Österr.} Bibl. außerordentlich erhöht werden, in Deutschland auf
fast 1000000 pro Jahr, für neue deutsche 550000, Antiquaria,
30000, Buchbinden ca 300000.

3) Volksbibliotheken. In ihrem Aufbau reichen wir 100
Jahre zurück, ihre ^{Entstehung} erfolgte erst in Amerika.

77. Die Public Libraries in Amerika sind ohne historische Entwicklung
aus ^{Wohlstand} Wohlstand. Stadtbibl. entstanden; sie stellen volkstümliche
Literatur bieten, vereinigt mit Geldbibl., sie sollen also Ein-
heitsbibl. sein. Sie sind i. a. Private Stiftungen (Carnegie). 1847
wurden durch sechs die Staaten ermöglicht, einen besonderen ^{Vertrag}

1842 wurden öff. Bibliotheken als Schul- u. a. Bibliothek
gegründet, diese Bestimmungen hatten einen nachhaltigen
Einfluss auf die Entwicklung der öff. Bibl.

10) Man muss aber allmählich auch Bücher, Bibliothek
sicher von vorder Arbeit räumen abtrennen. Ausserdem
17. Bülendel - d. Heizung vornehmlich zu gestalten.
Es entstehen die Magazinbibliotheken. Zuerst aber liess man
(1706/13 in Wolfenbüttel) ~~die~~ die Bücher in Saal - d. Baum
kann man auch - und Baumzerräume.

Stuttgart (Grüzel 97)
Kiel frauwall.
(93-95) - d. anders

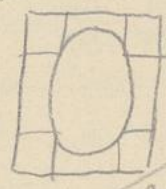
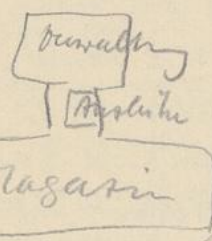

Oben
Se.B. An
ander
Bibl. liess
man die Haupt-
raum der Publika-
- d. f. die der Bücher
an einer oder mehreren
Stellen an (offene Anlagen);
wenn alle Stellen von Magazin
angehen ist, kann man von
gestörten Anlagen reden.

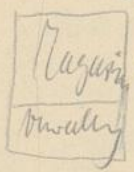

ähnlich Marburg Halle, 113
81

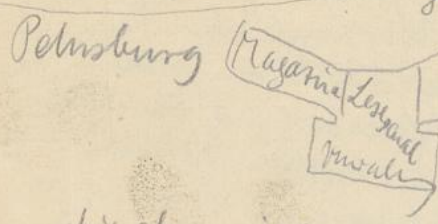

Petersburg
Magazin, Lesesaal
Magazin, Lesesaal
ähnlich, Basel 100/III. die 104
Königsberg 115 ähnlich
Stuttgart. Eine zentrale Anlage
führt Strassburg 106/107
die aber nicht erwähnt werden kann
ähnlich Berl. Mus. 78 - d. neue Staatsbibl.
in Berlin. Washington 73/75.



die Saalbibl. sind für kleine Verhältnisse nicht
nutzbar. Für ein (Archiv)bibl. nicht mehr.
die Mag. bibl. zentrale haben infolge der Reduktion der Entfer-
nung Vorteile, aber die Belichtung ist nicht gut infolge der
doch geringe Lichthöfe; auch dass sie nicht erwähnt werden
können, ist nachteilig. Die offenen Anlagen haben die Nachteile
der grossen Entfernung - d. daher muss man nach Ladungs Vor-
zugs in die Höhe bauen; Turmbibliotheken. Strassburg
106/107, Berlin 13 Spitzwiese - Magazin (Regale nur
bis zum 2. Stock).



Beamtenträume. Begeben zu den Beamtenräumen.
Ob alle Beamte zusammen o. in oder in getrenntem Raum,
hängt von der Tätigkeit ab, ob z. B. Katalogisieren aller
Disziplin bei einer Stelle ist, oder ob alle Tätigkeit am Buch einer
Disziplin bei einem Beamten ist. Mehr Freude erwartet lebendige
Anordnung, wo ein Beamter z. B. für Anschaffung, Katalogisieren
- d. Bücher einer Disziplin sorgt. Warum nicht mehr?
Kerp. G. ? Die Bibliothek beamten

Se. B.

Zunächst nur nebenamtliche Tätigkeit. Erst in 19. Jh. Fach-
leute. Nun unterschieden wissenschaftliche, mittlere (bibliothek-
kaufleute - verwaltungsmäßig tätig), untere Beamte.
Höhere: Preussen: Akad. Studien, Fundum Disziplin, 1. Examen
der hoh. Fakultät. In Sachsen reicht Dr.; Preussen verlangt dann 2. Jähr.
bibl. Techn. - d. Bibliothek. Tätigkeit. Dann Fortschritten in
Berlin. Bayern: theoret. Kursus (150 Stdn. - Staatsbibl.)
- d. praktischen Tätigkeit.

Vollkommen hält der jur. wiss. Fakultät für die je-
eignete zur Vorbildung.
Die höhere Disziplin. Lust - d. die zu Buch, Ord-
- geln; gute Schrift, Wissenschaft! Die geeignete
- wissenschaftl. Aufgabe ist der Ausbau der Bibl., die An-
- schaffung. <sup>Dr. (muss natürlich die Technik des Bibl. wissens
beherrschen)</sup>

24/7. Bericht über die Druckerei Engler & Schlosser

25/7. 02.) dass muss er die Fortentwicklung der Wissenschaft verfolgen.
Der Ausgleich der Wünsche der Bundesräten Beamten muss n. H.
gegen gewisse Stellen durchgeführt werden. Enzyklopädisches Wissen
ist heute naturlich ausgeschlossen, aber allein einseitige Ausbildung
ist von Vorteil. Daher soll die Drucker die jüngeren Beamten
in der Abteilungen weitersehen lassen, - d. der Bücherankauf



1/2) Wleuz zu Bibl. zwecken zu erhalten. England ¹⁸⁵⁰ ~~erhielt~~ ^{4/18 11}
1/2 P. auf Grund gemeindefreier. Bei uns ist ein solches Gesetz
nicht nötig, da die Gemeinden dieses Recht ohne Verlust hatten, und
diese Bibl. ausg. in allgemein Budget enthalten sind. Durch dieses
Gesetz hat die Diskussion über neue Anwendung wurde allerdings
die Bibl. Frage allgemein erörtert. Die Amerikaner haben in unser
ordentlich Reklame (auch Film), — Besonders in Bibl. zu bringen.
Vor 1914 über 10000 Publ. d.ibr. in America mit sehr vieler
Benutzung. Z. B. in ~~USA~~ 5 Publ. mit 3 ~~766000~~ Bde, die
17 696 000 mal pro J. abt. benutzt wurde. Auf den Band also
mehr als 4x benutzt. Berlin ^{London, vollst. Bbl.} ebenfalls 3 Bbl. 2 176 000
Bde sind nur 2 033 000 — mal benutzt, also nicht ganz 1x.
Man muss also die vor. Bibl. ausbehalten, um vergleichbare
Fehler zu erhalten. Jedenfalls muss aber auch bei uns das
Bedenken nach dem Buch mehr gewahrt werden und
die Benutzung mehr erleichtert werden.
England ist die Entwicklung stark, aber nicht in Amerika.
Canada hat sehr starke Bibl. Bewegung. Se. B.
In Skandinavien ist es erst die ~~letzte~~ ^{letzte} J. abt. der, die einen
neueren werten Aufschwung gebracht haben. Die Vollst. Bbl.
bilden eine notwendige Ergänzung zu den vor. u. ^{allg. öff.}
Bibl. Die Leiter aller Bibl. eines grossen Stadt oder Provinz
müssen miteinander Fühlung nehmen. Der Bbl. der VB muss
Pädagoge sein, geschmackvoll, er muss aber ^{politisch und}
konfessionell neutral sein. Die Bildungsaufgabe der VB
wird sehr nicht hoch genug zu schätzen, daher darf der Staat
diese Aufgabe nicht vernachlässigen — und er den Privaten
Wohlthätigkeit überlassen.

Reyer: Einführung d. Organ. d. V B. 1893

— Fortschritt der Volkserziehung, Brühl. 1903

K. Norrenberg: Die VB, ihre Aufgabe und Reform. 1896

— Brücken- u. Leseschalle, eine Brückenaussicht der Zukunft. 1896.

E. Schulke: Freie öffentl. Brühl. 1900

P. Ladewig: Politik der Brückerei

— Die öffentl. Brückerei, 6 Abhdlg. 1917.

(Skizzen der Skizzen für Volksbrückerei) 1917

Blätter für Volkserziehung, u. Leseschalle, hess. v. Lese-
gang.

Die private Volkserziehung, bekämpft gewalttätig,
daher oft auf Sensation eingestellt, und zu teuer.
Entwickelnde Fortschritte haben diesen Zustand. Zur Schaffung
von VB für die des theoret. ideale Streben private

Volkserziehungsvereine, und dann die Erkenntnis der Gefahr der Schwind-
literatur. Schon 1839 Preussische für Brückerei. Plan

zu machen. Erst in den 90er Jahren werden zahlreiche VB
gegründet. Vorbildlich ist die Leseschalle in Dena für

die Abkehr der Mittelgroßen u. Mittere. Ladewig in Berlin, u. a. m.
ohne Brückerei.

11/7.22 Die Ethik der Brückerei — die Mächte sehen i. a. keine
Mittel vor für VB.

Die Aufgabe der VB ist eine Bildungsaufgabe, der Kampf
gegen den Schwind. Siehe mit Brückerei (vgl. Ladewigs Skizzen).
Wolke u.

kennt als „Tagd nach der Gedankenlosigkeit. Polizei- und Ver-

1896
Wahlungsmaßnahmen werden sich gegen Verlag - d. Verbreitung;
Schule und Kirche appellieren an Mutter und Leser. Es sollte aber
an Handhabung oft, gründlich zu einer Beurteilung zu kommen. (Se. B.)
In Brandenburg bildete sich eine literarische Sachverständigenkom-
mission aus allen Parteien während des Kriegs, deren Arbeit
maßgebend war. Die Definition: was ist Schund, ist im einzelnen
ausserordentlich schwer. Die beste Abhilfe gegen Schund ist die Ver-
breitung guter Literatur. Die Katholiken stufen den Borussia-
verein, nicht aber nur auf Katholiken. Die Bilder-Verbreitungs-
Anstalt, Großschul/Hamburg, stufen dann billige gute Bücher
und Unterhaltungs der VB. Ähnlich im Wiesbaden der Rheinische
Bibliothek. Aber die guten Bücher müssen unentgeltlich und
leicht greifbar in VB zur Verfügung stehen.

Die Abgrenzung zwischen VB und allgem. off. Bibl. ist nicht
immer leicht, wir müssen auf einer lokalen Verständigung
basieren. In der VB muss zunächst keine Kost, Unterhaltungs-
literatur geben sein für den Lesens ungewohnte. Wolfram sieht
die Grenze sehr weit, hat auch gegen Karl May kein Bedenken.
Dann muss aber der Bibliothekar höher ersuchen. Die VB soll
aber auch außerhalb im Sauberkritik - d. Ordnung - d. Fortschritt
ersuchen. Auch auf dem Land soll wir Einfluss suchen.
Hier sind Bausp - und freiwillige Bibliothekareffektiv zu finden,
die eintzig in Betracht kommenden sind die Lehrer. Aber es
fällt an die Mittel. Da müssen die Wunden der Bibliothekern anschließen
fortbildend dafür was die Organisation in Provinz Posen,
Zentralisiert in der LB Kaiser Wilhelm-Bibl. in Posen!

Die VB sollen aber besonders Fürsorge für die Jugend pflegen
Jugendabteilungen sind oft angebracht, in Deutschland ein
besonderes Jugendleserinnenver. (Mantelbibl. sind weniger wertvoll)

da oft die Lesemöglichkeit bei der Jugend zu Hause nicht gegeben ist.) Auch sind die Schulenklassen am meisten gefährdet durch die Schulbibliothek. Die VB werden in Großstädten möglichst viele Filialen errichten.

Das Bibliotheksgebäude

Gräsel Literatur



Gräsel Hab. d. Bibl. Lehr

Ladewig Politik

Durm, J. (Hrsg.) Hab. d. Arch. Lehr Bd 6, H. 4

Jank: Deutsches Bauhandb. Bd 2.

14/7.22

Auch das Bibl.gebäude ist aus dem Bibl. Zimmer hervorgegangen, zunächst ein großes Zimmer, Tisch in der Mitte, Regale an den Wänden. In der Renaissance luxuriös ausgestattete Säle - im Gegensatz zu Archiven, die immer als Magazin ausgestattet bleiben. Bibliotheca Laurentiana Florenz (Gräsel S. 58), Vaticana 1584 Typus des Drucksaals. Barock Wien. Rokoko - St. Gallen. Benutzer, Besucher - d. Besucher sind in einem Raum vereinigt mit Druckstuden. Man vergrößert dann zunächst die Höhe - d. benutzt leere Kirchen, wo man hohe Lüftung oder Galerien braucht. Typ. Hofbibl. Wien, Bibl. Grenoble (Gräsel 77), die alte KB Berlin. Auch das reicht bald nicht aus; man figt Zwischewände ein und erhält so Nischen, in denen immer noch Arbeitsplätze angebracht sind (Baltimore, Gräsel 66/67). In Höhe löst man den Saal in 4 große Räume auf,  und  Wänden aufstellen zu können unter einander

Man stellt immer den Namen des Verfassers, wenn ein solches
vorhanden, als Ordnungswort voran. Bei anonymen
Titeln nimmt man meist die Substantiva als Ord. Für preussische
Bibl. die „Instruktionen“ viele Btbl. haben besondere
Regeln, manche gar keine.

Se. B.

Man soll ^(hoffentlich) nicht jede unwichtige kleine Sache katalogi-
sieren, sondern diese archivatisch in Sammelmappen
mit wichtigste Titeln zusammenfassen.

Bei kleinen Prädikatsländern ist ein besonderes System der
Anf. oder Katalogisierung unüblich, oder es reichen wenige
Hauptabteilungen. So ist auch die periodische Entlohnung.
Haberig hat ein Merkmal für die Entlohnung (20 Teile -
dann unregelmäßig) aufgestellt. Die Entlohnung muss immer
subjektiv bleiben. In Amerika kommt man das Dewey-
sche Dezimalsystem. 10 Klassen für je 10 Abteilungen für
je 10 Klassen.

Kataloge: alphabetischer (meistens Btbl.) katalog.

Systematischer (meist je nach Btbl.) katalog.

Integriert katalog für Publikum oder wichtig.

Der Kataloge müssen allgemein zugänglich

sein, nur die „Nakunde“, also 1 Ex., muss verschlossen
bleiben.

A 19,1

Se.B.

Im Oguliner Regiment in einem Bezirk von
40,000 Joch, Acker ca 150 Tausend, Wälder fünfzig
Tausend, Auenflächen.

Großes Lagers Opatzabara im Patru-
männischen Regt.: Wasserloch. -
Kronprinz Rudolf, Dr. Brehm, v. Haineyer.

Bezirk eines ^{Regiments} ~~Landes~~ ^{Ogulin} 64 □ Meil.
Südlängere: 50 □ Meilen

Lagerort: Otocaner Regt.: 60 □ Meil.

(1 Joch = 0,576 Hektar) 300,000 Joch.

Wieder in Patruanischer Regiment
zusammen 200,000 Joch zusammenhängender
Lagerort.

36 Meter - 42. Durchmesserlöcher

Klotze von 3-8 Meter Länge, 38 Zoll Durch-
messer; 300 Kubikfuß.

68 ft. von Wald bei Vinovce
bis zur Saan. - 8-10 x. gut Kubikfuß

Grundbesitz: Graf Czerny'sche Verwaltung Ozeera
in Südbanien 180,000 Morgen

2, Baron Brandau in Syrmien 200,000 M.

3, Graf Schönborn, Großfürst Mungacz in
Bukovina 24 □ Meil. 528,000 Morgen.



Handwritten text at the top of the page, including a circular stamp on the left and some illegible numbers and words.

Handwritten text in the middle section, appearing to be a list or account with some numbers and descriptive phrases.

Handwritten text below the middle section, possibly a continuation of the list or account.

Handwritten text in the lower middle section, containing more illegible entries.

Handwritten text in the lower section, including some numbers and possibly names or titles.

Handwritten text at the bottom of the page, including a signature or name and some final notes.



