Dregmii

Flora Germanica Jenaensis.

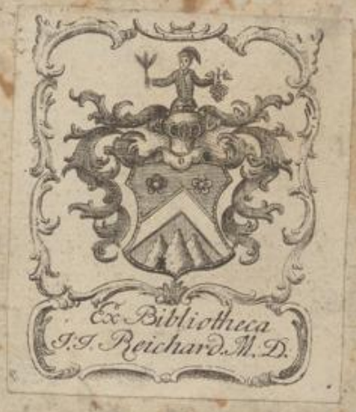

n. 1.
J. Fid. Car. Srim Flora Genacensis. in Nov. Act. A. N. C. Tom. III. IV et appendix.
n. 2.

Dr. Christph. Fider. Kühn, Medicinæ practicy Genacensis
Potiorum circa Genacum occurrentium plantarum enumeratio.
Plantæ in montibus Rublam ambientibus et in M. Insulano.

1) Aconitum lycoctonum 2) Asphodelina nemorum. 3) Arnica montana L. 4) Alchimanilla Alpina 5) Chærophyllum f. Myrrhis perennis fem. striatis longis. Hall. 6) Circæa alpina 7) Cardamine fl. pinnatis. 8) Crategy Aria. 9) Digitalis fol. ovatis Hall. 10) Digitalis purpurea. 11) Empetrum procumbens Hall. 12) Polygonum dumetorum. 13) Scum rivale 14) Galeopsis f. et caule sulcatis, hispidis, flore calyce triplo longiori. 15) Trollius europæus 16) Hieracium alpinum 17) Hierac. f. glabr. amplexicaul. palidatis, minute dentatis. 18) Lycopodium clavatum pediculis foliosis. Lill. 19) Lycopodium cæsium. 20) Lonchitis minor, Scolopendrium. C. B. 21) Asphodelina flore purpureo, f. Chamenerium purpureum. 22) Melampyrum fl. sparsis, sessil. fol. ombr. indutis. Hall. 23) Orchis Nidus avis. 24) Orchis rad. multis cylindricis, calcare brevis. Hall. 25) Ophioglossum vulgare. 26) Osmunda aurea. 27) Osmunda racemosa major. C. B. 28) Pteris aquilina. 29) Physema ovata. 29) Convallaria verticillata. 30) Orchis 31) Pyrola minor. 32) Ribes alpinum. 33) Ribes nigra. 34) Ranunculus aconitifolius. 35) Rhamnus Alpinus gallicus mas. 36) Ruby saxatilis. 37) Sanguisorba officin. 38) Senecio f. ovato-lanceolatis, sæpe insulis, flor. umbellatis. Hall. 39) Atropa Belladona 40) Thesium linophyllum. 41) Trientalis L. 42) Trifol. caule erecto, spicis albis, fol. nervosis, inferne subtinctis. Hall. 43) Vaccinium Vitis idæa.

Plantæ selectiores circa salinas Guridungenses.

1) Atriplex maritima 2) Atriplex hastata. 3) Atriplex. Tripolium 4) Atriplex fol. radicalibus sinuat. amplexic. dentatis. Hall. 5) Chenopodium rubrum 6) Chenopod. glaucum 7) Glaux maritima 8) Centaurium minus paluster Vaill. 9) Scleranthus annuus. C. B. 10) Salicornia geniculata annua. 11) Nasturtium officinale, capsulis ovatis, venosum. J. B. f. Coronopus Ruellii. 12) Plantago maritima f. gramineo, rigido. Lin. 13) Rumex perennis fol. longis. Hall. 14) Lapathum fol. acuto, fl. aureo. C. B. 15) Scirpus planifolius, spicis obtusis, fol. incidentibus. Hall. 16) Sisymbrium f. pinnatis, pinnis serratis, siliqua brevissima. Hall. f. Raphanus Thlaspi. 17) Triglochin maritima. L.

In Nov. Act. A. N. C. Tom. II. Obs. LXX. Genaco Halam misit d. 24 = Maji 1759.

Johann Fridr. Carl Srim Abhandl. v. d. Min. nat. Tum 3. Nürnberg. Altenburg 1770. in 8. mit einem in Nürnberg mit mehrmalen Pflanzen Stich

1) Vaccinium Myrtillus 2) Heinsulbeere 3) Hundsbeere 4) Dünsen, Hüsch. 5) Tann 7) Muffolder 8) Sphagnum palustre. p. 8. 9) Ulmus fluviat. et Arnica montana, Polygon. Bistorta. Pedicularis palustris, Ruby saxatilis, Laserpitium prutenicum, Trientalis europæa, Lycopodium clavatum. Omnes p. 11. in nota. Nasium fontanum aquatic. p. 13. Mum palustre. p. 14 Lythrum salicaria. p. 28. Spiræa Ulmaria. ibid. Geranium palustre. ibid.

Cl. I. Monandria Monogynia

Salicornia nigricans. Sprim. V. app. p. 120. dessiniphis. In salinis Cimbrigensibus ½ Aug. ♃ ½ 7bris

B. Digynia.

Callitriche vernalis et autumnalis. Sprim. III. app. p. 352. In fossis ½ Jun. ♃ ½ Jul.

——— Hall. Helv. n. 554. Sprim. T. V. app. p. 130.

Class. II. Diandria. A. Monogynia

Ligustrum vulgare. Sprim. In collibus, ca. apr. Jul.

Syringa vulg. Sprim. In altis spibus ½ Maj. ♃ ½ Jun.

Veronica offic. serpyllifol. Beccabunga. Anagallis, scutellata, chamaedrys, serpyllum. Vit agrestis hederaefol. triphyllos. arvensis. Sprim. t. p. 120. ~~In locis praesertim cultis ½ Maj et ½ Jun~~

Verbena offic. Sprim.

Lycopus. Sprim.

Salvia pratensis. Sprim.

Circaea lutetiana et alpina. Sprim.

B. Digynia

Anthoxanthum odoratum Sprim.

Class. III. Triandria. A. Monogynia

Valeriana officin. et officin. et dioica. et dentata. Sprim. III.

Iris germanica. Sprim.
——— Pseudacorus. id.

Cyperus flavescens. Sprim.

Scirpus palustris ~~lacustris~~ Sprim.
——— lacustris Sprim.
——— maritimus, in salinis Cimbrigensibus. Sprim. α et β.
——— sylvaticus. Sprim.
——— planifolius. Sprim.

Eriophorum polystachion. Sprim.

B. Digynia

Panicum viride. Sprim.
——— crus galli. Sprim.
——— sanguinale. Sprim.
——— verticillatum. Sprim.

Alopecurus pratensis Sprim.
——— geniculatus. Sprim.

Phleum pratense. Sprim.
——— nodosum. Sprim.

Phalaris phleoides. Sprim.
——— arundinacea. Sprim.

Milium effusum. Sprim.

Agrostis et spica venti. Sprim.
——— arundinacea. Sprim.
——— capillaris. Sprim.
——— Stolonifera. id. Hall. H. n. 1473

Dactylis glomerata. Sprim.

Aira cristata Sprim.
——— caerulea. id.
——— flexuosa. id.
——— canescens. id.

Melica ciliata. Sprim
— nutans. Sprim

Poa thica. n. 1
— angustifol. 1
— pratensis 1.
— annua 1.
— cenyresa. n. 1.
— nemoralis. n. 1.
— panicula diffusa et. Sprim. T. V. app. p. 140.
— Hall. Helv. n. 1465. Sprim. ib.
— Hall. Helv. n. 1468. Sprim. ibid.
Briza media. no. 1.

Festuca ovina. n. 1. γ elatior. n. 1.
— γ durisicula 1. δ fluitans. 1.
— ε decubens. 1. Hall. H. 1434. ζ bromoides. 1.

Bromus 1) secalinus. 1. 2) mollis. Sprim. V. p. 120.
..... 3) sterilis. 1. 4) arvensis. 1.
..... 5) asper. Murray. 1. V. p. 121 6) tectorum. n. 1.
..... 7) pinnatus. 1. (Fl. v. Sch. sub. nat.) 8) Nikii. Hall. n. 1432
— 9) giganteus. 1. (Novis. N. C. Tom. V.)
— 10. Festuca. Hall. n. 1433. Sprim. est 11) Bromo Hall. n. 1506. Sprim
Ber. Dresd. t. Bromo inermi Schre-
Avena γ elatior. n. 1.
— flavescens. ibid.
— pratensis. ib.
— fatua. ib.
— Hall. Helv. n. 1498. ib.
Arundo. γ phragmites. 1. 2) γ calamagrostis. 1. V.

Lolium γ perenne. 1. γ perenne. no. 1.
— Hall. Helv. n. 1418. Sprim.

Hordeum γ murinum. 1.
— γ secalinum. Schreb. n. 1. Tom. V. Acta. nov. A. N. C.
app. p. 121.
— ..... (gramen) montanum, spica trigoniori, brevius aristata. Hall. Cat. Gottig. p. 92. Gramen cultum majus, γ hybridum. Ruppr. Jenens. p. 306. Sprim

Triticum repens. n. 1.
— caninum. n. 1. est var. hibernum repens.

Cynosurus cristatus. 1.
— coeruleus. 1.

Elymus caninus. n. 1.

C. Trigynia

Holosteum γ umbellatum. n. 1.

Montia fontana. n. 1.

Class. IV. Tetrandria

A. Monogynia

Dipsacus fullonum 1.
— pilosus 1.

Scabiosa succisa. n. 1.
..... arvensis. 1.
..... columbaria. n. 1.

Plantago major. 1 γ minor. 1.
..... γ lanceolata. 1.

Sanguisorb. off. 1.

Galium γ palustre. 1.
— Hall. Helv. n. 713. Sprim. V. p. 122
— Hall. ibid. n. 715. Sprim. ib. ed.
— saxatile, cum quo conjungit Sprim. in T. V. p. 122. Hall. Hist. n. 717.
— verum. n. 1.
— mollugo. ib.
— sylvaticum Sprim. T. V. p. 122.
— montanum est (synonima) Hall. Helv. n. 714. Sprim. V. p. 122.
— boreale. 1.
— aparine. n. 1.

Asperula odorata. Sprim.
— arvensis. ib.
— cynanchica. ib.

Sherardia arvensis. n. 1.

Cornus mascula. Sprim.
— sanguinea. ib.

Alchemilla vulg. Sprim

B. Digynia

Cuscuta europaea. n. 1.

Aphanes arvensis. n. 1.

C. Tetragynia

Sagina γ procumbens. 1.
— erecta. 1.

Potamogeton natans. 1.
— crispum. 1
— pusillum. 1.

Class. V. Pentandria.

A. Monogynia

Echium vulgare. n. 1.

Pulmonaria. offic. n. 1.

Lithospermum arvense. n. 1.
——— purpureo-coeleum. 1.

Symphytum. offic. n. 1.

Borago. offic. n. 1.

Cynoglos. offic. 1.

Myosotis scorpioides. a β. Sim.

Anagallis arvensis. a β. Sim.

Lysimachia vulgaris. 1
——— nemorum. 1.
——— Nummularia. 1.

Primula veris. n. 1.
——— elatior. n. 1.

Menyanthes trifoliata. 1

Convolvulus arvensis. 1
——— Sepium. 1

Datura stramonium. 1.

Hyosciamus niger. 1.

Verbascum Thapsus. 1.
——— dychnitis. 1.
——— nigrum. 1.

Vinca minor. 1.

Solanum dulcamar. 1.
——— nigrum. 1.

Physalis Alkekengi. 1.

Atropa Belladonna. 1.

Physeuma orbiculare. 1
——— spicata. 1

Campanula rotundifol. n. 1.
——— rapunculus. n. 1.
——— β. campanula nemorosa angustifol. parvo flore. Rupp. Hall. p. 30. Sim. V. p. 123

——— persicifolia. 1.
——— rapunculoides. 1.
——— Trachelium. 1.
——— glomerata. 1.
——— cervicaria. 1.

Lonicera periclymenum. 1.
——— xylosteum. 1.

Rhamnus catharticus. 1.
——— Frangula. 1.

Euonymus europaeus. 1.

Ribes rubrum. 1.
——— alpinum. 1.
——— nigrum. 1.
——— grossularia. 1.
——— Uva crispa. 1.

Hedera Helix. 1.
——— β. hedera major flexilis. 1. V. p. 123

Thesium rostratum. 1. in M. Inselberg. Sim. in Tom. V. p. app. p. 123. Hall. Helv. n. 1574 β.

B. Digynia

Asclepias Vincetoxicum. 1

Gentiana Centaurium. 1.
——— Hall. Helv. n. 651. Sim. in Tom. V. p. 123 app. circa Jenam.
——— ciliata. 1.
——— cruciata. 1.

Chenopodium Bonus Henr. 1.
——— rubrum. 1
——— album. 1.
——— viride. 1.
——— hybridum. 1.
——— glaucum. 1.
——— Vulvaria. 1.
——— polyspermum. 1.

Herniaria glabra. 1.

Ulmus campestris. 1.

Eryngium campestre. 1.

Saxifraga aurea. 1.

Heracleum Sphondylium. 1.

Oenanthe fistulosa. 1.

Cornus grandiflora. 1
——— sanguinea. 1.

Daucus Carota. 1.

Tordylium latifol. 1.
——— Anthriscus. 1.

Peucedanum Silaus. 1.

Conium maculatum. 1

Athamanta Libanotis. 1.
——— Cervaria. 1.

Bupleurum rotundifol. 1.
——— longifolium. 1.
——— falcatum. 1.

Laserpitium latifol. 1.
——— prutenicum 1.
Sium nodiflorum. 1.
—— falcaria 1.

Angelica sylvestris 1.
Scandix pecten. 1.
——— cerefol. 1.

Chaerophyllum sylvestre. 1
——— aureum. 1.
——— bulbosum. 1.
——— temulentum. 1.
——— hirsutum. 1.

Athusa cynapium. 1.
Phellandrium Thoum. 1.
Seseli Carifolia. 1.
Pastinaca sativa. 1.
Anethum graveolens. 1.

Aegopodium Podagraria. 1.
Apium graveolens. 1.

Pimpinella saxifraga α. Hall. Helv. n. 786. Sm. in V. v. p. 124.
——— ——— β. Hall. Helv. n. 787. Sm. ib. p. 124.
——— ——— γ. major. umbella candida. C. B.

Carum Carui. 1.

C. Trigynia.

Viburnum lantana. 1.
——— opulus. 1.
Sambucus nigra. 1.
——— racemosa 1.
Staphylea pinata. 1.
Alsine ♃ media. 1.

D. Tetragynia

Parnassia ♃ palustris. 1.

E. Pentagynia

Linum catharticum. 1.

Drosera rotundifol. 1.

F. Polygynia

Myosurus minimus. 1.

Class. VI. Hexandria

A. Monogynia

Berberis vulgar. 1.
Laurus verum. 1.
Narcissus pseudonarcissus. 1.
~~Alli~~
Allium angulosum. Sm. V. p. 124.
——— ursinum. 1.
——— oleraceum. Sm. V. p. 124, cui adjunge. Hall. Helv. n. 1223.

Convallaria majalis. 1.
——— verticillata. 1.
——— polygonatum. 1.
——— multiflora.
——— bifolia. 1.
Hyacinthus comosus. Dill. Sch. app. p. 25. Rupp. p. 36.
Anthericum ramosum. 1.
——— liliago. 1.

Ornithogalum luteum. 1.
——— minimum. 1.

Asparagus offic. 1.

Lilium Martagon. 1.

Acorus Calamus. 1.

Juncus. Hall. H. n. 1323. n. 1
——— Hall. H. n. 1324. id.
——— conglomeratus. 1.
——— effusus. 1.
——— Hall. H. n. 1318. 1.
——— bufonius. 1.
——— pilosus. Hall. n. 1327. 1.
——— Hall. Helv. n. 1325. 1.
——— campestris. 1.
Pephis perfoliata. 1.

B. Trigynia.

Colchicum autumnale. Aliquando primo vere floret. Sm. Tenaci.
Triglochin palustre. 1.
——— maritimum. 1.
Rumex Hall. 1590. 1.
——— crispus. 1.
——— maritimus 1.
——— acetosa. 1.
——— obtusifolius 1.
——— aquaticus. 1.
——— acetosa. 1.
——— acetosella. 1.

C. Polygynia

Alisma plantago. 1.

Class. VII. Heptandr. Monogynia

Trientalis europaea. 1.

Class. VIII. Octandria. A. Monogynia

Epilobium palustre. 1.
—— angustifol. 1.
—— hirsutum. 1.
—— montanum. 1.
—— tetragoni. 1.
Oenothera biennis. 1.
Vaccinium Myrtillus. 1.
—— vitis idea. 1.
Erica vulgaris. 1.
Daphne mezereum. 1.

B. Trigynia

Polygonum Hall. Helv. n. 1556. Sim.
—— Bistorta. 1.
—— amphibium. 1.
—— hydropiper. 1.
—— Persicaria. 1.
—— Hall. Helv. 1555. 1.
—— convolvulus. 1.
—— aviculare. 1.

Polyg. dumetorum. 1.

C. Tetragynia

Paris quadrifolia. 1.

Class. IX. Enneandria. Hexagynia

Butomus umbellatus. 1.

Class. X. Decandria. A. Monogynia

Monotropa Hypopitys. 1.
Pyrola rotundifolia. 1.
—— minor. 1.
—— secunda. 1.

B. Digynia

Scleranthus annuus. Sim.
—— perennis. id.
Chrysosplenium alternifol. id.
—— oppositifol. id.
Saxifraga granulata. 1.
—— tridactylites. 1.

Cypsophila muralis. 1.

Saponaria offic. 1.
—— Vaccaria. 1.

Dianthus carthusianorum. 1.
—— Armeria. 1.
—— prolifer. 1.
—— deltoides. 1.
—— plumarius. 1.
—— superbus. 1.

C. Trigynia

Arenaria tenuifolia. C. Hall. Helv. n. 383. Sim.
—— serpyllifolia. 1.
—— rubra. α β. 1.

Stellaria nemorum. 1.
—— holostea. 1.
—— graminea. 1.
—— uliginosa. 1.

Cucubalus Behen. 1.

Silene nutans. 1.
—— noctiflora. 1.

D. Pentagynia

Sedum Telephium. 1.
—— reflexum. 1. Hall. n. 967.
—— acre. 1.
—— sexangulare. 1.

Spergula arvensis. 1.

Cerastium vulgatum. 1.
—— semidecandrum. 1.
—— arvense. 1.
—— aquaticum. 1.

Agrostemma Githago. 1.
Lychnis Flos cuculi. 1.
—— vespertina. 1.
—— dioica. 1.
Oxalis Acetosella. 1.

Classis XI. Dodecandria

A. Monogynia

Asarum europaeum. 1.
Portulaca oleracea. 1.
Lythrum Salicaria. 1.

B. Digynia

Agrimonia eupatoria. 1.

C. Trigynia

Reseda lutcola. 1.
—— luteola. 1.

Euphorbia peplus. 1.
—— exigua. 1
—— lathyris. 1
—— helioscopia. 1.
—— platyphyllos. 1.
—— cyparissias. 1.

D. Dodecagynia

Sempervivum tectorum. n. 1.

Classis XII.

Icosandria

A. Monogynia

Philadelphus coronarij. 1.

Prunus Padus. 1.
- - - - - cerasus. Sm. V. p. 126. agr.
- - - - - spinosa. B.

B. Digynia

Cratægus Aria. 1.
- - - - - terminalis. 1.
- - - - - oxyacantha. 1.

C. Trigynia

Sorbus aucuparia. 1.
— hybrida. Sm.

D. Pentagynia

Mespilus germanica. 1.
— cotoneaster. 1.

Pirus communis. 1
— Malus. 1.

Spiræa salicifolia. Sm. III. in dumetis, gregum suo Jacobæa
— Ulmaria

E. Polygynia

Rosa rubiginosa. s. Hall. Helv. n. 1103. Sm.
— villosa. 1.
— canina 1.
— spinosissima. 1.
— Hall. Helv. n. 1102.

Rubus saxatilis. 1.
— idæus. 1.
— cæsius. 1.
— fruticosus. 1.

Tormentilla erecta. 1.

Fragaria vesca. 1.

Potentilla Anserina. 1
— argentea. 1.
— verna. 1.
— reptans. 1

Geum rivale. 1.
— urbanum. 1.

Classis. XIII. Polyandria.

A. Monogynia.

Papaver Argemone. 1.
— rhoes. 1.
— dubium. 1.
Chelidonium majus. 1.

Alcea Spicata. 1.

Cistus helianthemum. 1.

Tilia europæa. Sm. var. Til. montana maximo folio deleat. Hr. V. p. 126.

Nymphæa alba. 1.

B. Trigynia

Delphinium consolida.

Aconitum lycoctonum. 1.

C. Pentagynia

Aquilegia vulg. 1

Nigella arvensis. 1.

D. Polygynia

Clematis vitalba. 1.

Thalictrum minus. 1.
— flavum. 1.

Helleborus viridis. 1.

Caltha palustris. 1.

Anemone hepatica. 1.
— pulsatilla. 1.
— sylvestris. 1.
— nemorosa. 1.
— ranunculoides. 1.

Trollius europæus. 1.

Ranunculus Ficaria. 1.
— ~~[illegible]~~ reptans. L. Hall. n. 1103. Sm.
— Ficaria. 1.
— auricomus. 1.
— scleratus. 1.
— acrisi folio. 1. In sylvis altissimis circa Dr. Gesner hortum Hubelmyr
— bulbosus. id.
— repens. id.
— polyanthemus. id.
— acris id.
— arvensis id.
— aquatilis. id.
— Hall. Helv. no. 1102 cum varietate β. Sm. in Nov. act. A. N. C. Tom. V. p. 127
— sanguinosus. Sm.

Adonis annua. 1.

Classis. XIV. Didynamia.

A. Gymnospermia.

Leonurus Cardiaca. Sm.

Glecoma hederacea. id.
— arvensis. id.

Mentha spicata. 1.
— aquatica 1.
— verticillata. 1.
— Halleri Hss. no. 224. Sm. in T. V. p. 127
— mansur. id.

Teucrium Botrys. 1.
——— chamaepitys. 1.
——— scordium. 1.
——— chamaedrys. 1.
Ajuga pyramidalis. 1.
——— reptans. 1.
Betonica officin. 1.
——— annua. 1.
——— Hall. Helv. n. 262. Scop. in V. p. 128
est autem Stachys recta L.

Lamium album. 1.
——— purpureum. 1.
——— amplexicaule. 1.
——— maculatum. 1. Hall. n. 270.

Galeopsis Ladanum. 1.
——— Segetum. 1.
——— Tetrahit. 1.

——— Galeobdolon. 1.
Stachys Sylvatica. 1.
——— palustris. 1.
——— germanica. 1.
Nepeta cataria. 1.
Betonica officin. 1.

Marrubium vulgare. 1.

Scutellaria galericulata. 1.
Thymus serpyllum. 1.
——— Acinos. 1.
Prunella vulgaris α. 1.
——— β. grandiflora. 1.
Origanum vulgare. α. β. 1.

Clinopodium vulgare. 1.
Limosella aquatica. 1.

B. Angiospermia

Melampyrum arvense. 1.
——— nemorosum. 1.
——— pratense. 1.
——— Sylvaticum. 1.

Scrophularia nodosa. 1.
——— aquatica. 1.

Digitalis purpurea. 1.
——— ambigua. 1.

Antirrhinum arvense. 1.
——— Linaria. 1.
——— minus. 1.
——— Orontium. 1.

Pedicularis palustris. 1.
——— Sylvatica. 1.

Classis XV. Tetradynamia.

A. Siliculosa

Draba verna. 1.

Myagrum sativum. 1.
——— paniculatum. 1.

Veris muricatus. 1.

Alyssum calycinum. Scop. in T. V. p. 128. 130

Cochlearia Armoracia. 1.

Thlaspi arvense. 1.
——— perfoliatum. 1.
——— campestre. 1.
——— Bursa pastoris. 1.

B Siliquosa.

Raphanus raphanistrum. 1.

Erysimum officin. 1.
——— Barbarea. 1.
——— Alliaria. 1.
——— cheiranthoides. 1.
——— Cheiranthi folium. Scop. in Tom. V. reji-
cit cheiranthum erysimoiden.

Cheiranthus

Arabis thaliana. 1. in agris

Brassica campestris. 1.
——— Napus. 1.
——— alpina. 1. in Tom. V. p. 129.

Turritis glabra. 1.
——— hirsuta. 1.
T. ——— parviflora. Scop., quae est Brassica
alpina. L. Hall. Helv. n. 454.

Sisymbrium officinale. 1.
Cardamine impatiens. 1.
——— hirsuta. 1. Hall. Helv. n. 472. a.
——— pratensis. 1.
——— amara. 1.

Sinapis arvensis. 1.
—— alba. 1.

Sisymbrium Nasturtium. 1.
---- officinale. 1.
---- amphibium. 1.
---- radicula. Hall. Helv. n. 487. Sprn in Tom. V. p. 129.
---- sophia. 1.

Classis XVI. Monadelphia

A. Decandria.

Geranium cicutarium. 1.
---- pratense. 1.
---- pratense. 1.
---- robertianum. 1.
---- lucidum. 1.
---- molle. 1.
---- columbinum. 1.
---- dissectum. 1.
---- rotundifol. 1.
---- sanguineum. 1.
—— sylvaticum. 1.

B. Polyandria

Malva rotundifolia. 1.
---- sylvestris. 1.
---- Alcea. 1.

Althaea hirsuta. est omnino, cui adde Hall. Helv. n. 1073. ind. Sprn. in Tom. V. p. 129.

Class. XVII. Diadelphia

A. Hexandria.

Fumaria bulbosa cava et solida. 1.
---- officinalis. 1.

B. Octandria

Polygala vulgaris. 1.
—— —— β. major. 1. in T. V. p. 129.

C. Decandria

Spartium scoparia. 1.

Genista tinctoria. 1.
—— germanica. 1.

Anthyllis vulneraria. 1.

Ononis arvensis. 1. non spinosa
—— spinosa. 1.

Orobus vernus. 1.
—— tuberosus. 1.
~~niger. 1.~~
—— niger. Sprn. Suppl.

Lathyrus Nissolia. 1.
—— tuberosus. 1.
—— pratensis. 1.
—— sylvestris. 1.

Vicia pisiformis. 1.
—— dumetorum. 1.
—— sylvatica. 1.
—— cracca. 1.
—— sativa. 1.
—— latifolia, rivalis. 1.
—— sepium. 1.
—— Hall. H. n. 430. Vicia nigra. L. Sprn.

Astragalus Cicer. 1.
—— glycyphyllos. 1.

Trifol. officin. 1.
—— repens. 1.
—— alpestre. Sprn. Tom. V. p. 130. Hall. Helv. n. 376.
—— pratense. 1.
—— spicis villosis, foliis infimis, vaginarum caudis latioribus. Hall. Cat. Gotting. p. 283. Sprn. circa Jenam.
—— arvense. 1.
—— scabrum. 1.
—— montanum. 1.
—— fragiferum. 1.
—— agrarium. 1.
—— spadiceum. 1.
—— procumbens. 1.
—— filiforme. 1.
—— hybridum. 1.

Hedysarum onobrychis. 1.

Coronilla varia. Sprn. in Tom. V. p. 130 est Hall. Helv. n. 388.

Hippocrepis comosa.

Medicago falcata. 1.
—— lupulina. 1.
—— polymorpha minima. 1.

Ervum tetraspermum. 1.
—— hirsutum. 1.

Lotus corniculata a et β. 1.

Classis XVIII. Polyadelphia

A. Polyandria

Hypericum quadrangulum. 1.
- - - - - (fallax) flor. hypyrici, fol. ovato-oblongis, nervosis, calycis laciniis ovatis, obtusis, caule subquadrangulari. mera varietas H. perforati: producta a soli humiditate. Sim. in Nov. Act. A. N. C. ~~V. p.~~ III. et V.
—— perforatum. 1.
—— humifusum. 1.
—— montanum. 1.
—— hirsutum. 1.
—— pulchrum. 1.

Classis. XIX. Syngenesia.

A. Polygam. æqualis

Cichorium Intybus. 1.
Hypochœris maculata. 1.
—— glabra. 1.
—— radicata. 1.
Tragopogon pratense. 1.
—— porrifolium. 1.

Picris hieracioides. 1.
Leontodon taraxacum. 1.
—— autumnale. 1.
—— hispidum. 1.
—— danubiale. Jacquin. et Hall. Helv. pr. 26. Picris. Sim. Tom. V. app. pag 130.

Sonchus arvensis. 1.
—— oleraceus a β γ. 1.

Scorzonera laciniata. 1.
- - - - fol. graminei simulis, caule brachiato multi flor. Hall. Cat. Gott. p. 417. Scorz. latifolia altera. C. B. Supp. Gen. p. 207. Non est Scorzon. graminifolia L. Quæ hæc planta ad usum culinaren. a nostratibus in hortis colitur. Sim. Flor. Helvet. Fl. N. A. A. N. C. T. IV. p. 83 app. et Tom. V. app. p. 131.

Crepis fœtida. 1.
—— β Hall. Helv. n. 33. 1. Tom. V. p. 131.
—— biennis. 1.
—— Hall. Helv. n. 31. Sim.
Chondrilla juncea. 1.
Prenanthes muralis. 1.
Lactuca virosa. 1.

Hieracium pilosella. 1.
—— dubium. 1.
—— Auricula. 1.
—— cymosum. 1.
—— præmorsum. 1.
—— murorum. 1. a β γ. (alin.
—— paludosum. 1.
—— Sabaudum. 1.
—— umbellatum. 1.

Lysimachia vulgaris. 1.
Hyoseris minima. 1.
Carlina acaulis. 1.
- - - - vulgaris. 1.
- - - - - - - - caule fasciato.

Cnicus oleraceus. 1.
Arctium lappa. 1.
- - - - - - - β capitulis hirsutioribus. 1.
- - - - - - - γ. lappa rosea. C. B. pinax. p. 102. Sim.

Carduus lanceolatus. 1.
—— nutans. 1.
—— crispus. 1.
—— palustris. 1.
—— deflorato. 1.
- - - - ~~Cirsium~~ Hall. Helv. 176. Cirsium. β circa Helvet. Sim. T. V. p. 131.
- - - - acaulos. 1.
—— Hall. H. n. 166. ad Card. acanthoidem L. accedens. Sim. T. V. app. p. 131. (Nonne C. polyacanthos. Schreber. Lips. & Reich.)
Onopordon acanthium. 1.

Serratula tinctoria. 1.
—— arvensis. 1.

Eupatorium cannabinum. 1.

Bidens tripartita. 1.
—— cernua. 1.
—— Hall. H. n. 1209. Sim.

B. Polygam. Superflua.

Artemisia pontica .1.
—— absinthium .1.
—— vulgaris .1.
—— β major, caule ex viridi albicante.
C. B. Pill. Cat. Giss. p. 115. 1.

Tanacetum vulgare .1.
Conyza Squarrosa .1.
Gnaphalium dioicum .1.
—— arenarium .1.
—— uliginos. .1.
—— Sylvaticum .1.

Bellis perennis .1.
Matricaria Parthenium .1.
—— inodora .1.

Chrysanth. leucanth. .1.
—— —— β cant. folios. dentato major. C. B. 1.
—— corymbosum minore et majore flore C. B. 1.
—— segetum .1.

Doronicum Pardalianches .1.

Arnica montana .1.

Inula (Aster) fol. rad. linguliformibus, hirsutis, sub ramis amplexicaulibus dentatis. Hall. Gött. p. 397. habet Gm. Tom. IV. p. 95
—— pulicaria .1.
—— salicina .1.

Erigeron canadense .1.
—— acre .1.
Solidago virgaurea .1.

Senecio vulg. .1.
—— viscosus .1.
—— Sylvatico .1.
—— erucifol. .1.
—— Jacobea .1.
—— nemorensis .1.
—— Saracenicus .1.

Tussilago farfara .1.
—— hybrida .1.
—— petasites .1.
Aster Tripolium .1.
—— Amellus .1.

Anthemis arvens. .1.
—— cotula .1.
—— tinctoria .1.

Achillea ptarmica .1.
—— millefolium .α β .1.

C. Polygam. frustranea.

Centaurea phrygia .1.
—— montana .1.
—— Cyanus .1.
—— Scabiosa .1.
—— Jacea .1.

Coreopsis Bidens .1.

D. Polygam. necessaria

Filago montana .1.
—— arvensis .1.
—— germanica .1.

Othonna integrifol.

E. Monogamia.

Lapsana montana .1.

Viola hirta .1.
—— odorata .1.
—— canina .1.
—— bicolor .1.
—— bicolor β arvensis. obs. .1.
—— mirabilis .1.
—— palustris .1.
—— biflora .1.
Impatiens noli tangere .1.

Class. XX. Synandria. I. Diandria.

Orchis bifolia .1.
—— Hall. Helv. n. 1275. Gm. Tom. V. p. 132
—— Morio .1.
—— mascula .1.
—— militaris .1.
—— ~~mascula .1.~~ latifolia .1.
—— Sambucina .1.
—— maculata .1.
—— conopsea .1.
—— Hall. H. n. 1277. Gm.

Satyrium viride .1.

Ophrys ovata. 1.
— nidus avis. 1.
— insectifera myodes. 1.

Serapias ~~latifolia~~ latifol. 1. a. β altera, atrorubens.
— longifolia. 1. ~~Ic. Flore. 1.~~
— grandiflora. 1.
— rubra. 1.

Cypripedium Calceolus. 1.

B. Polyandria

Arum maculatum. 1.

Classis XXI. Monoecia

A. Monandria

Zanichellia palustris. 1.
Lemna trisulca. 1.
— minor. 1.
— polyrhiza. 1.
— gibba. 1.

B. Triandria

Carex leporina. 1.
— vulpina. 1.
— muricata. 1.
— elongata. dubito autem, num sit vera planta autorum, an potius mutata carex arenaria, quod magis placet: 1. V. p. 132.
— remota. 1.
— digitata. 1.
— Hall. Helv. n. 1381. vulgaris Scirpus Germanica. Grim. in T. V. app. p. 132; nec C. rostrata. Grim.
— filiformis. 1.
— ~~capillaris. 1.~~ Hall. Helv. n. 1395. 1. Tom. V. app. p. 132
— pallescens. 1.
— panicea. 1.
— Typewider. ex Hall. Helv. n. 1370. β. 1.
— flava. 1.

Carex acuta nigra et mutata. 1.
— vesicaria. 1.
— hirta. 1.
— arenaria. Hall. 1362. Grim.
— Hall. Helv. n. 1398. Grim.

Sparganium erectum. 1. a β. de foliis ut multis ½ fol. et ½ Aug. IV. app. p. 110.

Typha latifolia. 1. in fos. et stagnis. Aug. IV. app. 110.
— angustifolia. 1. in stagnis hinter der Mühlenwa. IV. app. p. 110. Aug. Aret.

C. Tetrandria.

Urtica urens. 1. in aris interaut. aliis Aprili et Sept. IV. app. p. 110.
— dioica. in interalis
Betula alba. 1.
— Alnus. 1.

D. Polyandria.

Myriophyllum spicatum. 1.

Ceratophyllum demersum. 1.

Poterium sanguisorba caris et hirsuta. 1.

Fagus sylvatica. 1.

Quercus robur. 1.

Corylus avellana. 1.

Carpinus Betulus. 1.

E. Monadelphia.

Pinus sylvestris. 1.
— larix. 1.
— picea. 1.
— Abies. 1.

F. Syngenesia

Bryonia alba. 1.

Class. XXII. Diœcia

Diandria

Salix triandra. 1.
— vitellina. 1.
— amygdalina. 1.
— fragilis. 1
— Helix. 1.
— caprea. 1. a l. ubi fol. rotunda. C. B.
— ~~Hrn~~ ~~β folioli argent. fol. C. B. prodr. 1.~~
— aurita. 1. T. V. p. 133.
— viminalis. 1.
— alba. 1.

B. Tetrandria.

Viscum album. 1.

C. Pentandria.

Humulus Lupulus. 1.

D. Octandria.

Populus tremula. 1.
— nigra. 1.

E. Enneandria.

Mercurialis perennis. 1.
— annua. 1.

F. Monadelphia.

Juniperus communis. 1.

Class. XXIII. Polygamia

A. Monœcia.

Holcus lanatus. 1.

Vaillantia Aparine. 1.
— cruciata. 1.

Acer pseudo-platanus. 1.
— platanoides. 1.
— campestre. 1.

Atriplex hastata. 1.
— patula. 1.

B. Diœcia

Fraxinus excelsior. 1.

Class. XXIV. Cryptogamia.

A. Filices.

Equisetum sylvaticum. 1.
— arvense. 1.
— palustre. 1.
— — — β brevioribus setis. C. B. Sum in T. V. app. p. 133.

Ophioglossum vulgatum. 1.
Osmunda lunaria. 1.
— spicant. 1.

Acrostichum septentrionale. 1.
— Thelypteris. 1.

Polypodium vulgare. 1.
— phegopteris. 1.
— Hall. Helv. n. 1705. Sum.

Polypodium filix mas. 1
—— —— foemina. 1.
—— fragile. 1.
—— Pyrenaicum. 1.
—— Hall. Helv. n. ~~1701. Sm.~~ 1703. Sm.

Asplenium Trichomanes. 1.
—— —— ruta muraria. 1.

Pteris aquilina. 1.

B. Musci.

Lycopodium clavatum. 1.
—— annotinum. 1.
—— selago. 1.

Sphagnum palustre. 1. a
—— —— β. Hall. Helv. n. 1724. a.

Phascum acaulon L. a. Sphagnum acaulon, foliis in bulbi formam congestis, major. Dill. Muscl. p. 230.
β. Sphagn. acaulon etc minus. Dill. ibid.
abrama Sm. 1.
—— subulatum. 1.

Polytrichum commune
a. Polytr. aureum major. C. B.
β. —— quadrangulare, vulgare, ~~f. gracil~~ foliis serratis. Dill.
Abrama Sm. 1.

Polytrichum Hall. Helv. n. 1836 (Mnium Hall.) habet Sm. Gen. T. V. p. 134.
—— alpinum. Sm.
—— arnigenum. id.

Mnium androgynum. 1.
—— hygrometricum. 1.
—— purpureum. 1.
—— cirratum. 1.
—— ~~androgynum~~ annotinum. 1.
—— hornum. 1.
—— polytrichoides. 1.
—— Seripilifolium.
α. punctatum. 1.
β. proliferum. 1.
γ. fundatum. 1
—— Trichomanis. 1.
—— fissum. 1.
—— pellucidum. 1.
—— fontanum. 1.
—— palustre. 1.
—— proliferum aspidatum. 1.
—— Hall. H. n. 1847. Sm.

Bryum apocarpum α et β. 1.
—— Mnium α β et Lin. 1.
—— pomiforme. 1.
—— pyriforme. 1.
—— exstinctorium α et β. 1.
—— subulatum. 1.
—— murale. 1.
—— murale. 1.
—— scoparium. 1.
—— undulatum. 1.
—— glaucum. 1.
—— hebenmalli. 1.
—— hortuosum. 1.
—— viridulum. 1.
—— muscatum. 1.
—— ~~hypnoides. 1.~~
—— ~~arg~~ hypnoides hirsutie canescens vulgare. Dill. Musc. T. 47. f. 27. non B. hypnoides Lin. habet Sm. in T. V. p. 124.
—— argenteum. 1.
—— purpuratum. 1.
—— resupinatum. 1.
—— cirratum, capsul. et sehr brevibus. Dillen. Musc. n. 41. p. 378. Sm.
—— Hall. H. n. 1781.
—— unguiculatum et barbatum, simulat in summitate capitibus. Dill. M. n. 47. p. 383. Sm.

Hypnum taxifol. 1.
—— adianthoides. 1.
—— byoides. 1.
—— complanatum. 1.
—— crispum. 1.
—— triquetrum. 1.
—— rutabulum. 1.
—— lucens. 1.
—— proliferum. 1.
—— panicinum. 1.
—— crista castrensis. 1.
—— cupressiforme. 1.
—— aduncum. 1.
—— squarrosum. 1.
—— dendroides. 1.
—— alopecuroides. 1.
—— cuspidatum. 1.
—— pennum. 1.
—— Hall. Helv. n. 1742. V. p. 134. Nov. Act. A. N. C. app.
—— cuspidatum. 1.
—— sericeum. 1.
—— velutinum. 1.
—— serpens. 1.
—— sciuroides. 1.
—— Hall. Helv. n. 1745. 1. T. V. app. p. 134.

Hypnum rugosum. L. Sim.

Hypnum fol. usniformibus, caule subtus subtomentos. Dill. Musc. n. 31. p. 298. Hall. Helv. ~~173~~ n. 1731. Sim. (Haller schreibt selbst von Sim. ähnlich zu sein, da sie mehrere Mahl mit einander ähnlich ist, wie gleich selbst!)

Hypnum Hall. Helv. n. 1731. Sim.
——— filicinum. 1.
——— abietinum. 1.
——— lorenum. 1.
——— Hall. Helv. n. 1784. Sim.
——— Hall. Helv. n. 1767. Sim.
——— Hall. Helv. n. 1773. Sim.
Fontinalis antipyretica. 1.

Buxbaumia aphylla. 1.
——— Aphilla. 1. Siedel.

C. Algae

Marchantia polymorpha. 1.
——— hemisphaerica. 1.
——— conica. 1.

Blasia pusilla. 1.
Riccia glauca. 1.
Jungermannia asplenioides? 1.
——— polyanthos. 1.
——— bidentata. 1.
——— nemorea. 1.
——— albicans. 1.
——— rupestris. 1.
——— complanata. 1.
——— tamariscifolia. 1.
——— ciliaris. 1.
——— pinguis. 1.
——— furcata. 1.
——— Hall. H. n. 1866. Sim.
——— Hall. n. 1881. Sim. (Sed nonne J. ciliaris L.? Reich.)
——— trilobata. 1.
——— dilatata. 1.
Anthoceros laevis. 1.
——— punctatus. 1.

J. epiphylla. L. Sim.
J. ang. platyphyllos. Sim. a-β.
J. trichophyllos. Sim.

Lichen scriptus. 1.
——— rugosus. 1.
——— geographicus. 1.
——— sanguinarius. 1.
——— candelarius. L. Sim.

Lichen calcareus. 1.
——— ericetorum. 1.
——— subfuscus. 1.
——— centrifugus. 1.
——— saxatilis. 1.
——— physodes. 1.
——— olivaceus. 1.
——— stellaris. 1.
——— ciliaris. 1.
——— pulmonarius. 1.
——— furfuraceus. 1.
——— farinaceus. 1.
——— fraxineus. 1.
——— prunastri. 1.
——— caliciaris. 1
——— caperatus. 1.
——— ophthalmiis. 1.
——— caninus. 1.
——— pustulatus. 1
——— coniferus. 1.
——— pyxidatus. 1.
——— fimbriatus. 1.
——— gracilis. 1
——— rangiferinus vel s. 1.
——— uncialis. 1.
——— subulatus. 1.
——— paschalis. 1
——— plicatus. 1.
——— jubatus. 1.
——— chalybeiformis. 1.
——— hirtus. 1.
——— floridus. 1.
——— crispus. 1.

Byssus velutina. 1
——— saxatilis. 1.
——— candelaris. 1.
——— botryoides. 1.
——— incana. 1.
——— lausea. 1.
——— (miniata) fructificationibus sporis, filamentis, integris, tenuissimis et brevissimis. Bledisch. Fung. p. 23. a. H. in fol. putrescentibus cuiusmodo ica Herbarii. Sim. 1.

Tremella vermicularis. 1.
— rostrata. 1.
— purpurea. 1.
— lichenoides. 1.

Vitta intestinalis. 1.

Confeva rivularis. 1.

Chara vulgaris. 1.
— hispida. 1.

D. Fungi. Jenacenses. vid. p. 33.

1) Agaricus muscarius. α. Sled. Isch. p. 82. n. 1. Srim.
---- β Sled. Isch. p. 83. c. Schaeffer Bayer. Schwäme. T. 90. Srim. Jenaei. IV. p. 139 et V. p. 135. In sylvis. Sept. et Octobr.
2) Agaricus Sled. n. ~~III~~ II. c. p. 85. Schaeff. B. S. t. 20 habet Srim. IV. 140 et V. 135. In nemoribus umbrosis, edilis. Sept. et ½ Octobr.
3) ---- Sled. p. 89. n. IV. Srim. IV. p. 140. In sylvis, nemoribus, cultis. ½ Aug. et ½ Octobr.
4) ---- Sled. Isch. n. X. p. 97. A. piperatus α. α Srim. et tab. X Schaeff.
---- piperatus. α. β Sled. n. X. d Schaff. t. XV. XVI. bene. t. 75. 92 optime. Srim.
---- γ. Sled. n. X. a. Srim.
---- Sled. Isch. n. XI. p. 101. An Agaricus dolabrifur. α.? ost Schaeff. t. XI. Srim.
---- β Sled. n. XI. a. Sch. t. XII optime. item t. 127 et 128. Srim.
---- γ. Sled. n. XI. e. p. 103. Sch. n. 64. t. 73. Srimm.
---- cantarellus. α. Sled. n. XII. Sch. t. 82. Srim.
---- β stipite sulcato, pileo de turbinato, medio pervio, lamellis decurrentibus rugosis ramosis. Srim. Sch. t. 157.
---- androsaceus. α. Sled. n. XV. Srim.
---- Sled. n. XVII. a. Sch. t. 2. Srim.
---- Sled. n. XX. Sch. t. 22 et 23. Srim.

Agaricus campestris. α. Sled. n. 21. p. 115. Srim.
---- β. Sled. n. 21. a. et Schaeffer t. 18. Srim.
---- fimetarius. α. Schaff. n. 45. t. 52. Sled. n. XXIV. ? vix. Srim.
---- β. Sled. n. 24. a. Schaff. n. 6. t. 8. Srim.
---- Sled. n. 29. p. 126. Srim.
---- Sled. n. 28. c. Sch. n. 42. t. 49. Srim.
---- violaceus. α. Hall. Helv. n. 2457. Srim.
---- cinnamomeus. α. Srim.
---- (mucosus) pileo subcinnato, lamellis decurrentibus lividis, raris. Schaff. n. 31. t. 36. Srim. c. descriptt. in N. A. A. N. C. T. IV. app. p. 143.
---- quercinus. α. Sled. n. XXX. p. 134. Schaff. n. 50. t. 57. Srim.
---- Sled. n. XXXI. p. 134. Srim. (sicet A. alneus, licet Srim non addat. Weich.)
---- Sled. n. 32. a. p. 136. An Ag. alneus α.? quoad Srim. (non est) ad Agar. alneum citat Srim. in T. V. Nov. Act. A. N. C. app. p. 136 Schaff. t. 246. f. 1. et 9. (quem habet pro A. alneo α.? Weich.)
---- Hall. Helv. n. 2444. Srim. Schaff. t. 1.
---- Hall. H. n. 2455. Srim. Schaff. t. 13.
---- Hall. H. n. 2331. Srim. Schaff. t. 76.

Boletus Sled. n. 1. p. 63. Srim.
---- α) Sled. n. 1. a. Srim.
---- β. Sled. n. 1. b. Sch. t. 103. Srim.
---- γ Sled. n. 1. d. Sch. t. 104. Srim.
---- δ. Sled. n. 1. g. Schaff. 133. Srim.

Boletus Sled. n. 2. p. 67. Srim.
---- Sled. n. III. p. 70. Hall. Helv. n. 2283. Srim.
---- a. Sled. n. 3. a. p. 71. Srim.
---- igniarius. α. Srim.
---- α. Sled. n. 12. p. 78. Schaff. t. 87. Srim.
---- β. Sled. n. 12. c. Srim.

p. 31.

Hydnum flexuosum. L. Schaff. t. 141. Srim. in Nov. Act. A.N.C. T.V. app. p. 136.

Hydnum (crystallinum Reich.) acaule, imbricatum, ovatum, mucronatum, gelatinosum, superne ~~ge~~ violaceum, inferne hyalinum, pellucidum. Srim. est Eching crystalling, gelatinosum. Hall. Helv. n. 2319. Srim. Tom. V. app. p. 137.

Phallus esculentus. L. Sled. n. 10. p. 59. Schaeffer t. 119. f. 2 et 3. Srim.

—— impudicus. L. Sled. n. 2. p. 53. Schaff. t. 197 et 198. Srim.

Elvela mitra. L. Sled. n. I. c. p. 38. Schaff. tab. 154. et optime 162. Srim

Elvela Sled. n. 2. p. ~~II~~. 39. Srim.

—— Sled. n. 3. p. 39. Tremella auricula. L. Srim.

—— Sled. n. 5. b. p. 41. Hall. Helv. n. 2216. et Sch. t. 165. Srim.

—— ~~Sled. n. 7. p. 44~~. Schaff. t. 155. f. 3. Srim in T.V. app. p. 137.

—— Sled. n. IX. a. p. 46. Sch. t. 151. f. 2. 3. 6. Srim.

—— Sled. ilsch. n. 9. g. p. 49. Sch. t. 148 et Hall. Helv. n. 2222. Srim

—— Sled. n. X. p. 51. Hall. Helv. n. 2261. Srim

—— a. Sled. n. X. a. p. 57. Srim.

—— Hall. Helv. n. 2269. Schaff. t. 149. Srim.

—— Hall. H. n. 2262. Schaff. 168. Srim.

p. 32

~~Peziza lenticularis. L. Sled. n. 1. p. 137. Srim~~

Peziza Sled. p. 138. b. ~~Srim~~ et Sch. t. 179. vera species. Srim

—— Sled. n. 1. a. p. 138. sit Schaff. t. 178. id. Srim.

Clavaria Sled. n. 1. f. p. 28. Srim

—— Sled. n. 2. p. 30. Hall. Helvet. n. 2202. Srim. (non Clavaria pistillaris L. ? Reich.

—— coralloides L.

—— —— a. Sled. n. 3. p. 31. Schaff. t. 175. Srim

—— —— β Sled. n. 3. b. Schaff. t. 176. Srim.

—— —— γ. Sled. 3. d. Schaff. t. 177. Srim

—— —— δ. Sled. n. III. f. Srim

—— Hypoxylon. L. Srim.

Lycoperdon Bovista. Sled. n. 1. p. 143. Srim.

—— —— a. Sled. n. 1. a. Srim.

—— —— β. Sled. n. 1. b. id.

—— —— γ. Sled. n. 1. c. id.

—— —— δ. Sled. n. 1. l. id.

—— —— ε. Sled. n. 1. n. id.

—— epidendron. Sled. n. IV. p. 150. Schaff. t. 193 et Hall. H. n. 2173. Srim.

—— cervinum. Sled. n. VII. c. p. 155. Srim.

Mucor sphaerocephalus. L. Srim.

—— mucedo. Srim.

p. 33

Jenaenses Fungi
ex IV et V. Tomo Nov. Act. Acad. N. C. App. excerpti

A. Agarici

1) Agaricus. Sled. fung. p. 82. n. 1. Schaff. T. 90.
α) A. muscarius. L.
β) A. Sled. p. 83. c.
H. a. in sylvis arenosis. 7ber et Octobr. β. in sylvis Octobr. Srim. IV. p. 139.

2) Agaricus. Sled. p. 85. c. Schaff. T. 20. H. in nemor. umbrosis editis. Fl. Sept. et ½ Octobr. Srim. IV. p. 140.

3) Agar. Sled. p. 89. IV. Srim. IV. p. 140 In sylvis, nemor. umbrosis. Srim. Jenaen. Fl. ⅓ Aug. et ½ Octobr.

4) Agar. Sled. p. 97. n. x. Schaff. t. VII.
α) A. piperatus L.
β) Agar. Sled. p. 100. d. Schaff. t. XV. XVI. bene. T. 74. 92. optime
γ) Agar. Sled. p. 98. a.
H. a) in sylvis solum humosis β) in nemoribus et sylvis γ) in pratis exsiccatis. Fl. a ⅓ Jul. et Aug. β. Jul. Octobr. γ. ⅓ Aug. et ½ Sept. Jenaen. Srim. IV. p. 140 et Tom. V. p. 135.

5) Agar. Sled. p. 101. no. XI. Schaff. tab. XI.
α) An A. deliciosus? L.
β) Agar. Sled. n. XI. a. p. 101. Schaff. t. XII optime Item t. 127. et 128.
γ) Agar. Sled. n. XI. e. p. 103. Schaff. n. 64. t. 73.
H. a. in sylvis et pascuis. Sept. β. ibid. ⅓ Aug. et Sept. γ. in sylvis. ⅓ Aug. et 7ber. Srim. IV. p. 140. V. p. 135.

6) A. chanterellus. L.
α) Agar. Sled. n. XII. p. 103. Schaff. t. 82.
β) Agar. stipite sulcato, pileolo turbinato, medio perforato, lamellis decurrentibus, rugosis, lanosis. Srim. Schaeffer. t. 157.
H. α) in nemor. montosis. Aug. Sept. β) in sylvis ad pinguidar arborum radices. ¼ Aug. et Sept. Srim. IV. p. 141. V. p. 135.
β. Velum fuisse meminit.

7) A. androsaceus L. Sled. n. XV. p. 108. In sepulchris et putetis. Jenaen. Srim. IV. p. 141. Sept. et ½ Octobr.

8) Agar. Sled. n. XVII. a. p. 109. Schaff. t. 2. In pascuis et pratis. ½ Aug. et Sept. Srim. IV. p. 141. et V. p. 136.

9) Agaricus Sled. p. 114. n. XX. Schaff. t. 22 et 23. In pascuis editis et sylvis. Jul. Aug.

10) Agar. campestris. L. Schaff. n. 17. tab. 18.
~~α) A~~ Agar. Sled. n. XXI. p. 115. ~~Schaff. tab. 18.~~
β. Agar. Sled. n. XXI. a. p. 116. Schaff. t. 18.
H. α) in pascuis et moratis. ½ Aug. et Sept. β) in pascuis ⅓ Sept. et ½ Oct. Srim. IV. p. 141. et V. p. 136

11) A. fimetarius. L.
α) Agar. Sled. n. XXIV. a. p. 123. Schaff. n. 8. t. 8.
H. in pascuis et moratis. Sept. Octobr. et ½ Nov. ~~Sled.~~ Srim. IV. p. 142.

11) Agari. Sled. n. XXIV. p. 122. Schaff. n. 45. t. 52.
H. in sepulchris putrescentibus. Sept. Srim. IV. p. 136.
non est A. fimetarius Lin.

12) Agar. Sled. n. XXV. p. 124. In sylvis umbrosis. Octobr. Jenaen. Srim. V. p. 136.

p. 34.

13) Agar. Sled. n. XXVIII. c. p. 132. Schaff. n. 42. t. 49. H. in sylvis ad putrescentes arborum stipites. Fl. Aug. et ½. Sept. Srim. IV. p. 142.

14) A. violaceus L. Hall. Helv. n. 2457. In sylvis. ½ Aug. et 7ber Srim. IV. p. 142. et V. p. 136.

15) A. cinnamomeus L. In sylvis. ½ Aug. Srim. IV. p. 142.

16) A. mucosus Srimic. Schaff. n. 31. t. 36. In pinetis ~~pe~~ neto bei dem Ramersborn. ¼ Aug. et Sept. Srim. Tom. IV. p. 143. cum descript.

17) A. querinus L. Sled. n. XXX. p. 134. Schaff. t. 57. H. in sylvis e. g. ad stipites Fagi sylvaticae. Flor. Autumno — April. Srim. IV. p. 143.

18) Agar. Sled. n. XXI. p. 134. In stipitibus Fagi sylvat. caesae. Fl. Autumno. Srim. IV. p. 143.

19) A. Sled. p. 135. n. XXXII. a. Agar. alneus L. Schaff. t. 246. f. 1. et 9. Srim. In sylvis ad arborum humores. Fl. Autumno et hyeme. IV. p. 143. et V. p. 136.

20) Agar. Hall. n. 2444. Schaff. Tab. 1. H. in stipitibus fagi emortuis. rarius. Fl. autumno. Srim. V. p. 159.

21) Amanita Hall. n. 2455. Schaff. T. 3. In sylvis circa Mosbach. Fl. Sept. Srim. V. p. 159.

22.) Amanita Hall. Helv. n. 2331. Schaff. t. 76. In humidis senescentibus. Fl. Autumno. Srim. Tom. V. p. 159.

B. Boleti

1) Boletus Sled. n. I. p. 63.
α) Bol. Sled. n. 1. a. p. 63.
β.) Bol. Sled. n. 1. b. p. 64. Schaff. t. 103.
γ.) —— n. 1. d. p. 64. Schaff. t. 104.
δ) —— n. 1. g. p. 65. Schaff. t. 133.
H. α – δ in sylvis. Flor. α et β ½ Aug. et Sept. γ. Sept. et Oct. δ) Jul. et ½ Nov. Srim. IV. p. 144. et V. p. 136.

2) Bol. Sled. n. II. p. 67. In sylvis. 7ber. Srim. IV. (p. 144.

3) Bol. Sled. III. p. 70. Hall. Helv. n. 2283.
α) Bol. Sled. n. III. a. p. 71.
H. in sylvis ad humidi arborum. α) ~~in eod~~ ibid.
Flor. Aug. Autumno — vere.
obs. Tandem in Hydnum transit.

4) B. igniarius L.
α) Bol. Sled. n. XII. p. 79. Schaff. t. 87.
β.) Bol. Sled. n. XII. c. p. 79.
H. a. ad arborum humores praesertim Betulae albae ~~aspe~~. β in salicis moribundae humo. Fl. α et β autumno — vere.
obs. ~~Dori~~ Dori saepe evanescunt.

C. Hydnum

1) Hydnum flexuosum. L. Schaeff. t. 141. In sylvis montosis. Aug. Sept. Sprim. V. p. 136.

2) Hyd. crystallinum. (Reich.)
H. aciculis, imbricatum, cretum, pulvinatum, gelatinosum, superne violaceum, in ferme hyalinum pellucidum. Sprim.
Echinus Hall. Helv. n. 2319.
H. in stipite putrescente Pini sylvestris. Fl. ½ Aug. et Sept.

J. Phallus

1) Ph. esculentus. L. Sled. n. IV. p. 59. Schaeff. t. 119. f. 2 et 3.
In pascuis editioribus. April et ½ Maj. Sprim. IV. p. 145. et V. p. 134.

2) Phallus impudicus L. Sled. n. II. p. 55. Schaeff. t. 197 et 198. In nemoribus semel a me repertus. Flor. ½ Sept. Sprim. IV. p. 145. V. p. 137.

Elvela

1) Elvela mitra. L. Sled. n. I. c. p. 38. Schaeff. t. 154. et optime 162.
H. in nemore: gegen die Sau, in semitis. Fl. Sept. Sprim. IV. p. 146 et V. p. 137.

2) Elvela Sled. n. II. p. 39. In sylvis subarenosis et pascuis. April et ½ Maj. Sprim. IV. p. 146.

3) Elvela Sled. n. III. p. 39.
Tremella auricula. Lin.
H. in cuniculis moribundi lambuci nigri, in seminibus suburbanis. Fl. Oct. et Nov. Sprim. IV. p. 146.

4) Elvela. Sled. n. V. b. p. 41. Hall. Helv. n. 2216. Schaeff. Tab. 165. In nemoribus. Aug. 7ber. Sprim. V. p. 137.

5) Elvela Schaefferi Bayer. Schwamm Tab. 155. fig. 3. Ferrari Sprim. In sylvis. Octobr. Sprim. V. p. 137.

6) Elvela. Sled. n. IX. a. p. 46. Schaeff. t. 151. fig. 2. 3. 6.
a) Elvela. Sled. n. IX. g. p. 49. Schaeff. t. 148. Hall. Helv. n. 2222.
H. in semitis nemorum. a) in solo argilloso. Flor. vtraq. Sept. et 8ber.

7) Elvela Sled. n. X. p. 51. Hall. Helv. n. 2261.
a) Elvela. Sled. n. X. a. p. 51.
vtraq. in truncis arborum et in hortis humidis. Fl. autumno. Sprim. IV. p. 147 et V. p. 137.

8) Elvela. Agaricum Hall. H. n. 2269. Schaeff. t. 149. In pascuis editis gregatim. Viget ½ Aug. et ½ Sept. Sprim. V. p. 159.

9) Elvela. s. Agaricum. Hall. Helv. n. 2262. Agar. gelatinos. imbricatus, pomis etc. Hall. Schaeff. t. 169.
H. ad radices arborum et moribundarum. varior. Ferrari Sprim. V. p. 160. H. 7ber.
Obs. Nostra, et Schaefferus illum pinxit, laeviora et viridior est.

Resiza

~~1) Resiza fertilis. L. Sled. n. I. p. 137.~~

1) Res. Sled. p. 138. b. Schaeff. t. 179.
a) Resiza. Sled. n. I. b. p. 138. Schaeff. t. 178.
H. ad cuniculos putrescentes et arbores et in stipitibus. Flor. et L autumno. Sprim. V. p. 137.

Clavaria

1) Clavar. Sled. n. I. f. p. 28, in pascuis. Autumno. Sprim. IV. p. 147.

2) Clavar. Sled. n. II. p. 30. Hall. Helv. n. ~~2202~~ 2202. In pascuis. Fl. ½ Aug. poster. Sprim. IV. p. 147 et V. p. 137.

3) Clav. coralloides L.
a) Clavar. Sled. III. p. 31. Schaeff. T. 175.
β) ——— n. III. b. p. 32. Schaeff. T. 176.
γ) ——— n. III. d. p. 32. Schaeff. T. 177.
δ) ——— n. III. f. p. 32.
H. α) in sylvis umbrosis. β. γ. in nemoribus. δ) in stipitibus Arborum putrescentium. Fl. α et β ½ Aug. et Sept. γ et δ Sept. Sprim. IV. p. 147. et V. p. 138.

4) Clav. Hypoxylon. L. In stipitibus putrescent. Sylvarum. Autumno. Sprim. IV. p. 148.

Lycoperdon

1) L. bovista. L. Sled. n. I. p. 143.
a) Lycoperd. Sled. n. I. a.
β) ——— ——— n. I. b.
γ) ——— ——— n. I. c.
δ) ——— ——— n. I. l. p. 147.
ε) ——— ——— n. I. n. p. 149.
H. α. β. γ. δ. in pascuis. ε. in nemoribus ad arborum radices. Fl. autumno. β. Jul. – Sept. γ. ½ Jul. et Aug. δ. Sept. et Oct. ε. Aug. et Sept. Sprim. IV. p. 148.

2) L. epidendron. L. Sled. n. IV. p. 150. Schaeff. t. 193. Hall. Helv. n. 2173. H. in ligniis putrescentibus. Fl. ½ Aug. et Sept. Sprim. IV. p. 148 et V. 138.

3) L. cervinum. Sled. n. VII. c. p. 155. H. in pascuis. Flor. 7ber. Sprim. IV. p. 149.

Mucor

M. stercoreus. L. in putrescentibus vegetabilibus. Fl. sub calore veris aut autumni. Ferrari. Sprim. IV. p. 149.

2) M. mucedo. L. In putrescentibus variis regni vegetab. et animalis corporibus. Sprim. ibid. ed.

p. 37.) Emendanda in Flor. Henac. quae est in Tom. 3. app. Nov. Act. Acad. N. C.

p. 252.
Est Salicornia virginica. Grim. V. app. p. 120. c. descriptione. C. B. synonyma non valent.
p. 252. Callitriche. Hall. H. n. 554. In fossis Henaci. Jul. Grim. V. p. 138. omnia folia terna sessilia.
p. 254. Verbena. latifolia exulat et subspiki nat. V. Teucrium L.

~~p. 255~~

p. 256. Circaea alpina. Henari in solo humido raro. 1/2 Jul. et Aug. Grim. V. p. 139.

p. 260

Panicum verticillatum L. In hortis et agris Henari Fl. Aug. et 1/2 Sept. Grim. V. p. 139.

p. 261. Phleum nodosum. L. In collibus lapidoso solo. Henari. 1/2 Jun et 1/2 Jul. V. p. 139.

p. 262

Agrostis stolonifera. L. Hall. n. 1472. In versuris vallium et pascuis suburbanis. Henari 1/4 Jun et 1/2 Jul. Grim. V. p. 139.

p. 263

Aira caespitosa. Nomen dubium appellationis C. B. remove. V. p. 120

Aira caryophyllea. L. in collibus arenosis Henari V. p. 139. 2/3 Jul. prior. Obs. Pediculy Hofali superiores ex. illis legit, et vix rea lenis oblen dit.

p. 264. ind. infra ~~Po~~ sub Poa.

Poa trivialis exulat, erat var. P. pratensis V. p. 120.

p. 265

1) Festuca rubra exulat. F. duriuscula Lin. V. 120.
2) Fest. decumbens L. In pascuis. 1/2 Jun. et 1/4 Jul. Henari. ♃ V. p. 140.
3) F. bromoides. L. In siccis, argillosis. Henari Fl. 1/2 Jul. vel. Grim. V. p. 140.

p. 266.

1) Poa nova species. Henari. V. p. 140. Vid. descriptionem de novis plant. non dubitamus.
2) Poa Hall. n. 1465. Henari In pratis. 1/4 Jun. et Jul. V. p. 141.
3) Poa Hall. n. 1466. Henari In vallibus lapidosis. Fl. 1/2 Jun. et 1/4 Jul. Grim. V. p. 141.

p. 265

Bromus secalinus. Var. β exulat est enim B. mollis. L. Natalis locus β referatur ad B. secalinum. Grim. ~~H~~. V. p. 120.

p. 266

B. arvensis habitat in locis sequenti speciei additis

Bromi arvensis natale solum pertinet ad Bromum asperum. Murray., qui 1/2 Jul. anter. floret. Cultio altiorem nunquam vidi. Grim V. p. 121.

Bromus sterilis. H. in muris et ad viae publicas. distinguendus a B. sterili. F. 1/4 Jun. et 1/2 Jul. Grim V. p. 121.

p. 38)

Bromus pinnatus. Var. β est distincta species et est videt. Bromus (Triticum) Hall. n. 1432. Grim. ~~H~~ V. p. 121.

B. giganteus. L. Loci umbrosi. Henari. 2/3 Jul. Grim. V. p. 141.

Bromus (Triticum Hall.) Hall. Helv. n. 1433, est Bromus inermis. Schreb. Kaeser. Juxta viae rarius Henari. 2/3 Jul. pr. V. p. 141.

B. Hall. n. 1506. In dumetis circa Henacum. 1/2 Jul. pr. Grim. V. p. 142.

Avena fatua L. In agris segetis adhuc agriste Henari. F. Julio. V. p. 142.

Avena Hall. n. 1498. In pascuis Henari 2/3 Jun. et 1/4 Jul. V. p. 142. (Videt. A. pubescens L. Reich)

p. 267.

Arundo epigejos deleat; est enim A. calamagrostis L. Grim. V. p. 121.

Lolium perenne var. β. exulat. Grim. V. p. 121.

Lolium Hall. n. 1418. Henari in pratis. Jul. Grim. V. p. 142.

Hordeum murinum β est Hordeum Hall. n. 1538. Grim. V. p. 121.

Pag. 269

Elymus caninus L. Henari. in dumetis circa Wartenburg ~~an~~ über dem Hellthale rarig. Julio. Grim. V. p. 142. Diversus a Tritico caninO Lin., qd var. Trit. repentis est.

P. 270

Salium aliginosum exulat, mihi eodem loco indicandum est Galium Hall. n. 713. Grim. V. 122.

Gal. spurium ibidem deleat, memoratis locis enim legi certissime Galium Hall. n. 715. Grim. V. p. 122.

p. 271.

G. saxatile, cum hoc Lin. nomine conjungo Galium Hall. n. 717. H. quod ad saxa per rivulum inter Caberts et M. Inselberg dispersa, a Gal. palustri diversissimum. Grim. V. p. 122.

Gal. mollugo: nomen hoc Linnaeanum pertinet ad speciem insequentem: copulet igit cum synonymis Halleri et Baukini: suspicio autem ei natali loco nomini Bauhiniano praemittatur

Gal. sylvaticum L. Grim. V. p. 122.

Gall. glaucum ejiciat et addat Galium Hall. n. 714. qd est secundum Halleri Gal. montanum. L. Grim V. p. 122.

pag. 272.

Sherardia arvensis. deleat incertis Bauh. nomen et alia nutricula arvens. repetem crematum. C. B. Prodr. Grim. V. p. 122.

p. 280

Camp. rotundifolia adde Campanula Hall. n. 701. Grim. V. p. 123.

p. 281.

p. 281.

Campan. patula exhibat: volo ibi illam a bonis auctoribus cum C. Bauhinii conjunctam, et quae est Camp. numerosa angustifolia parvo flore Rupp. edit. Hall. p. 30.

Panicula diffusa, pedunculi bifidi, raro subtrifidi, et arcitus separanda ejs. ob aliar constantes notas. Srim. V. p. 123.

p. 284.

Hedera Helix. adde β. hedera major foliis C. B. in silvis Wogesi. V. p. 123.

Thesium bracteatum exclude; planta in M. Jubelberg passim proveniens est potius, mutata nonnihil facie Thes. alpinum L. Hall. n. 1574. β.

p. 285

Gentiana Amarella ejiciat, et substituat Gentiana Hall. Helv. n. 651. V. p. 123.

p. 292.

Chaerophyllum Myrrhis rad. lignos. perenni et Hall. Gott. sit Chaerph. aureum L. Srim. ibid. eod.

Pimpinella saxifraga var. a. est Tragoselinum Hall. n. 786. Var. β deleat synonymon Bauh. volo enim Tragoselinum Hall. n. 787. V. p. 124.

p. 297.

Allium cepa ejiciat et substituat Allium angulosum L. Hall. n. 1227. β. Srim. V. 124

p. 298

Allium cinerorum umbella bulbifera et Hall. Gott expungat et substituat Allium oleraceum Lin. et Hall. Helv. n. 1223. V. p. 124.

p. 301.

Junc. bufonius deleat: est enim Juncus Hall. Helv. n. 1318. Srim. V. p. 124.

Junco pilosi L. addatur Juncus Hall. Helv. n. 1327. Srim. ibid. eod.

Juncus fol. planis laevis, panicula et Hall. Gott. addatur Juncus Hall. Helv. n. 1325. Srim. ibid. eod.

Juncus Hall. Helv. n. 1323. Jenaci in pratis palustribus. 1/4 Jun. et 1/3 Jul. Srim. V. p. 143.

Juncus Hall. n. 1324. In silvarum montosarum humidis. Jenaci. 2/3 Maj. pryl. Srim. V. p. 143.

p. 302.

Rumex sanguineus exules, est enim Rumex conglomeratus Murray. Srim. V. p. 125.

p. 305.

Epilobium palustre. L. Hall. Helv. n. 998. In pratis oleginosis Jenaci. Julio. Srim. V. p. 143.

p. 307

Polygonum persicaria. Var. β cum synonymo Bauh. est distincta species, nempe Polygonum Hall. Helv. n. 1535. Srim. V. p. 125.

Polygonum scandens removeat, est enim P. dumetorum L. Srim. V. p. 125.

Polygonum Hall. n. 1556. in humidis. Augusto. Srim. V. p. 144.

p. 310.

Gypsophila muralis: nomen C. B. deleat. Srim. V. p. 125.

p. 312

Scandix arenarius L. deleat et substituat: S. pluma rius L. Hall. n. 897. Srim. ib. eod.

p. 313

Arenaria tenuifolia. L. In solo argillosoque circa Nyer prope villam Gefilde. rarius. Fl. Augusto. Secum stamina semper observavi. Srim. V. p. 144.

p. 314.

Sedum nyrestre deleat, certius est S. reflexum L. Srim. V. p. 125.

p. 315.

Sedum sempervivum minus et deleat additum Lin. nomen et substituat Sedum sexangulare. Srim. V. p. 126.

Cerastium viscosum deleat, et addat Cerastium semidecandrum L. Srim. V. p. 126.

p. 320

Prunus cerasus exulet et substituatur Prunus avium L. Hall. n. 1082. Srim. ib. eod.

p. 321

Sorbus hybrida L. in silvis montosis circa Schmerbach, Vasungam. F. 1/2 Maj. pryl. Srim. V. 144.

p. 322

Rosa eglanteria est R. rubiginosa. L. Mant. Srim. V. p. 126.

p. 323.

Rosa pimpinellifolia.

Dubito si spontaneis nostris adnumerari possit. Obs. In fine generis relatum fuisse omitto, qui Rosae species Flora altera est.

Rosa. Hall. Helv. n. 1102. Circa Jenaeum in collibus sterilibus. F. 1/2 Jul. prior. Srim. V. p. 144.

p. 331

Ran. aconitifolius addat Hall. n. 1164. Srim. V. p. 126.

Ranunc. aquatilis: removeat Bauh. nomen et restituat Ranunc. aquatilis fol. rotundo et capillaceo C. B.

Ran. fol. capillaceis circumscriptione circulari Hall. Gott. removeat et Ranunculus a vel diversa species, quae est Ran. Hall. n. 1162. cum var. β.

R. alterius in stagnis circa Jenaeum. Srim. V. p. 127.

Ranunc. repens. L. Hall. n. 1183. In solo sabuloso vdo. Fl. non habet Grim. V. p. 145.

R. lanuginosus L. In sylvis et nemoribus Henari Fl. Jun. et Jul. Grim. V. p. 145.

p. 333

M. verticillata, omissa in Syst. Nat. XII. describit a Grim. V. p. 127.

M. gentilis deleat et ponat Mentha Hall. n. 224. Describit eam Grim. V. p. 127.

p. 335.

B. hirta deleat, est enim Beton. Hall. n. 262. Grim. V. p. 128.

p. 336.

L. m. album: deleantur synonyma C. B. sub a et β., et huic speciei superest unicum β. Grim. V. p. 128.

L. maculatum L. Hall. n. 270. Ut in damosis humidis circa Fl. Maj — Aug. Grim. V. p. 145.

p. 343.

Linosella Thea. L. In inundatis. Fl. Augusto. Grim. V. p. 145.

p. 345

Alyssum campestre deleat et substituat Alyss. calycinum. L. Grim. V. p. 128.

Cheiranthus erysimoides eiciatur et ponatur cum synonymo C. B. Erysimum hieracifolium. L.

p. 348.

Turritis pauciflora. Deleatur Arabis Turrita, est enim Brassica alpina. L. Ut. copiosissime in sylvula collis ante pagum Redtfeld. Grimm V. p. 128.

~~p. 3~~

Cardamine hirsuta. Remove C. B. nomen et adde Cardamine Hall. Helv. n. 472. L. Grim. V. p. 129.

p. 350.

Sisymbrium amphibium deleat, et substituat Sisymbrium s. Radicula Hall. n. 487. Grim. ib. ed.

p. 350

Seran. sylvaticum L. in montibus editioribus rarissime. Fl. 1/13 Aug. et 1/13 Sept. Grim. V. p. 146.

p. 353

Alth. hirsuta, omnino ~~ita~~ loco cellatis oriatur. et est Alth. n. 1073. Hall. Helv. Grim. V. p. 129.

p. 354. Polygala vulgaris; addat β. Polygala vulg. major. C. B. Grim. V. p. 129.

p. 355.

Orobus niger. L. Rarissime in M. Hoechelberg Henari. Fl. 2/8 Jul. prior. Grim. V. p. 146.

p. 357.

Vicia Hall. Helv. n. 430.

Vicia nigra. L. Ut in agris editis bene Aerovratis circa Henarum. Fl. Julio. Grim. V. p. 146.

Pag. 358.

Trifol. hybridum L. In agris et pratis Henari. Fl. Jul. Aug. Grim. ib. ed.

Trif. rubens removeat; est enim Trifol. alpestre L. Hall. Helv. n. 376. Grim. V. p. 129.

Trifolium spicis villosis, fol. insidentibus etc nuper a bonis auctoribus cum Trif. alpestri conjunctum sed modis recedit, et separatum relinquam, alio tempore fusius describendum. Grim. V. p. 130.

P. 360

Coronilla montana Riv. est reiecta synonymo C. B. Coron. ~~mo~~ coronata L. Grim. V. p. 130.

p. 362.

Hypericum fallax est mera varietas Hyp. perforati, ut diu ante C. B. notavit in Pin. p. 279. producta a soli humiditate. Grim. V. p. 130.

Index. Autorum lectorum ad Fl. Germ. pertinentium

a) Henr. Joa. Nepom. Crantz. Stirp. in Austriac. Pars I. et II. Vienne 1769. 4to

b) Commercium epistolic. Hallerian. Part. 1. Latine Volumen I — V.

c) Acta Helvetica Vol. I — VII.

d) J. Bauh. hist. plant. Ebroduni 1650 in fol. 3 bind.

e) J. Fr. Esper Nachricht von unbekannten Zoolithen in Franken. Nur 4 Fürstenthum. Nürnberg 1774 in fol.

f) Joh. Nebel et J. Borellus dissert. de plantis verno tempore efflorescentibus et vehementi Marburg. 706 Nach 3 dissert. bei 3 v. Nebel die zunächst nach zu lesen sind.

Fr. Wallraum, Martini nostere Hallen plantas germanicas Hall. Helv. praefatio p. XVIII.

Sana botanica.

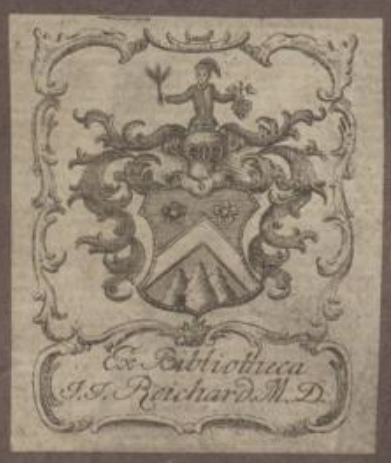

Cheiranthus Cheiri
Cochlearia Coronopus.
Alternanthus annus
S. — — — perennis
Chelidonium glaucium
Campanula Rapunculoides
Antirrhinum purpureum
C. — — — perfoliata.
Centaurea paniculata.
Reseda lutea var. crispa.
R. — — luteola.
Lycopodium annotinum.
Genista pilosa
G. — — germanica
Pinus Sylvestris
P. — Picea
P. — Abies
Ranunculus aconitifolius.
Phyteuma orbicularis
Centaurea phrygia
Sanguisorba officinalis
Polygonum bistorta
Rumex acetosa
R. — — acetosella
Arnica montana
Trifolium rubens
T. — — filiforme
T. — — montanum
Geranium pratense
G. — — molle.
Eriophorum vaginatum
E. — — — polystachion
Chaerophyllum hirsutum.
Lychnis viscaria
Pinguicula vulgaris
Arenaria Serpyllifolia
A. — — trinervia
A. — — rubra
Juncus acutus.
Stellaria graminea
Cerastium vulgatum
Osmunda spicant
Hyeracium cymosum
H. — — Sabaudum
H. — — Paludosum.
Geum rivale
Vaccinium oxycoccos
V. — — uliginosum
V. — — Myrtillus
V. — — Vitis Idea
Melica nutans
Actaea Spicata
Atropa Belladona
Trientalis Europaea
Pyrola rotundifolia
P. — — minor
P. — — uniflora

Adonis vernalis
Anemone pulsatilla
Veronica triphyllos.
Bryum apocarpon
Jungermannia Tamarisci
Lichen ciliaris
L. — caperatus
L. — rangiferinus (β)
L. — landelaris
L. — stellaris
L. — Islandicus (β) (γ)
Hiacinthus racemosus
Ornithogalum luteum (var. foliatior.)
Chrysosplenium alternifolium
Chr. — — oppositifolium
Prunus Padus.
Polytrichum alpinum
Hypnum curtipendulum
H. — — loreum
H. — — filicinum
H. — — proliferum
H. — — aduncum
H. — — cuspidatum
Bryum paludosum
B. — — hypnoides
B. — — caespititium
Mnium fontanum
M. — — palustre
M. — — serpillifolium
Lycopodium clavatum (copioss.)
Jungermannia asplenioides
J. — — — polyanthos
Trollius europaeus.
Ranunculus lanuginosus
Convallaria multiflora
C. — — — bifolia
C. — — — majalis
C. — — — verticillata
Iphnis ovata
Bupleurum longifolium
B. — — falcatum.
Melica nutans
Cineraria alpina
Salvia pratensis
Myosurus minimus
Osmunda Lunaria

209 — 7 —

210 — 8 —

211 — 9 —

212 — 10 —

213 — 12 —

214 — 17 — Kälberne

215 — Leucojum vernum

216 Galanthus nivalis

alter der Gartenbel

Tabellarius, Brief, Kurier, Bote.

Sub hac involucro über Briefen convert.

Cursus publicus Postwagen. Sine solutione portorii, franco

nuntius publicus Eilbote.

Stambrium et Boerham. index alt. f. 262. an idem

cum stamor. malabarico, fructu glabro, flore simplici

odoro. Tournef. inst.

Soluto ad hanc ipsam stationem, postam, pretio.

Vectigalis publicus. Postmeister.

Alpina muscosa rupestra an Bryonia?, Molingia?

Haller jam 1745 florum germanicorum collectis est, Her-

barium Bryonianum ex ipsa edest

Sine f.

Cursor publicus, Postbote. Diller.

D. J. Gottlieb Glendischs botanische Abhandl. 1 Theil 1765. 2 Theil 1766. 3 Theil 1767. in 8. Halle

Corrani polyphylla. Spiraea Ulmaria. Spiraea Aruncus; Spir. filipendula. Potentilla Anserina ~~et argentea. Tormentilla erecta~~ in 1 Th. p. 17.

Potentilla argentea Tormentilla erecta. Geum urbanum et rivale. Fragaria vesca. Agrimonia eupatoria. Alchemilla vulgaris. Sorbus aucuparia. Rubus spinosus. Rubus fruticosus. Rosa canina ~~et rubiginosa~~ Mespilus germanica. Corylus Nux. 1 Th. p. 19.

Vitis vinifera. Hedera Helix. Saxifraga officin. Potentilla tridentata. Polygonum Bistorta. Rumex crispus et Acetosa. 1 Th. p. 20

Vaccinium Myrtillus et Vitis Idaea. Nymphaea lutea et alba. Sedum palustre. Vicia minor. Salvia pratensis. 1 Th. p. 21.

Marrubium vulgare. Sparganium erectum. Iris Pseud-Acorus. Sparganium erectum. Quercus robur. Fagus sylvatica. Betula Alnus. 1 Th. p. 23.

Betula alba. Salix caprea et Salix latifolia rotunda. Carpinus Betulus. Polypodium Filix mas et Polypodium aculeatum. Pteris aquilina. Equisetum arvense. 1 Th. p. 24.

Lichen pulmonarius. 1 Th. p. 25.

Alle diese Pflanzen wurden als Unterpflanzen von Glendischs nutzlichen Werken in den Churmark Brandenburg gesucht.

Herniaria glabra. Rumex Acetosella. 1 Th. p. 284

Spergula arvensis. Polygonum aviculare et Fagopyrum. Urtica urens. 1 Th. p. 285.

Veronica officinalis. Veronica Teucrium. Alyssum incanum. Thlaspi Bursa pastoris. ibid. p. 286

Sisymbrium arvense. zwischen der Gerste u. Oehm, u. zwischen der Oehm u. der Wurtz, mit u. in der Rinde und auswärts. Turritis glabra. Orthospermum perfoliatum. 1 Th. p. 287.

Vicia Cracca, et Salvia nigra. Amygdalus orientalis, in der Mark in Pflanzungen Dund. 1 Th. p. 288

Genista pilosa. 1 Th. p. 289

Medicago polymorpha minima. Trifol. montanum et agrarium. p. 290

Trifol. procumbens. Trifol. minus. Trifolium dubium. p. 291.

Trifol. fragiferum. Trifol. Anthyllis. Astragalus Cicer. Astragalus purpureus. p. 292.

Vicia Cracca sylvatica. Vicia sylvatica alm. Scabiosa columbaria. et arvensis. 1 Th. p. 293

Hieracium Pilosella et umbellatum. Hypericum perforatum et humifusum. Salvia pratensis. 1 Th. p. 294

Origanum vulgare. Cynoglossum officinale. Thymus Serpillum. Polygonum Convolvulus. Erica vulgaris. p. 295

Hydrocotyle umbellatum. Cuscuta Epithymum. Scutellaria galericulata. Armeria. Sedum Telephium. Asperula tinctoria. Anchusa officinalis. 1 Th. p. 296

Lithospermum arvense. Convolvulus arvensis. Senecio erucifolia. et rubra. et media. ibid. p. 297

Vaccinium Myrtillus. Alkanna officinalis. Orobanche et Lathraea. Iris. Scutellaria galericulata, arenaria, plumaria. Plantago lanceolata. 1 Th. p. 298

Tormentilla erecta. Potentilla argentea ~~et rep~~ et opaca. Ajuga arvensis. Cerastium vulgare. Gypsophila fastigiata. p. 299

Cucubalus Otites. Carex digitata. Quercus campestris. Anthoxanthum odoratum. 1 Th. p. 300.

Lolium perenne. Triticum repens. Poa laxa. Brunella laciniata, montana, alpina. 1 Th. p. 301.

Bro-

Poa annua. p. 302
Aira flexuosa.
Festuca ovina rubra, Deutsch. p. 303.
Potentilla verna. 1 Fl. p. 304.
Alle obige wächst in Schlesien häufig zu Ende Aprilis
Chrysanthemum segetum. p. 304.
Orchis mascula. Behm. off. Bufo pyramidalis
Ajuga reptans. 1 Fl. p. 305.
Euphrasia officin. Odontites. Melampyr. arvense et nemorosum et pratense. p. 306
Melampyrum sylvaticum. Solanum dulcamara. Scrophularia nodosa. Sambucus racemosa. Carex. Carex. Asperifolium pumilum. 1 Fl. p. 307.
Scrophularia hirsuta. Spartium scoparium. Phaseolus glycyphyllos. Trifol. d. offic. ~~et repens~~ 1 Fl. p. 308
Trifol. repens et alpestre et fragiferum. Orobus sylvaticus. p. 309.
Orobus niger. Polygala vulgaris. Geranium sylvaticum. Pimpinella saxifraga. Fragaria vesca. Agrimonia eupatoria. Galium Aparine. 1 Fl. p. 310
Spiraea Filipendula. Cytisus nigrescens. Solanum dulcamara. Acetosella. Bohen. Silene nutans et Armeria. Valeriana officinalis. 1 Fl. p. 312.
Campan. rotundif. Trientalis europea. Veronica officinalis et hederifolia. p. 313
Veronica officin. Alchemilla vulgaris. Alnus viridis.
Rumex Acetosa. Hypericum quadrangulum. 1 Fl. p. 314
Hypericum montanum. Trifolium pratense et orientale.
Lychnis flos cuculi. Allium ursinum. Lysimachia nummularia. Iris pseudacorus. Menyanthes trifoliata. 1 Fl. p. 315
Serratula tinctoria. et arvensis. Chrysanthemum alpinum. Dianthus superbus. 1 Fl. p. 316.
Dianthus carthusianorum. Avena elatior. Briza media.
Poa trivialis. Junncus pilosus. 1 Fl. p. 317
Veronica arvensis et agrestis. Scleranthus annuus. p. 318.
Alle obige Pflanzen ~~im~~ blühten im Schwefel; sie wächst in der Mark Brandenburg.

Scleranthus
annuus
Segetum

Gewächs schon zweyn Schuh Höhe
2ter Theil

Corylus Avellana. Populus tremula. 2 Th. p. 135
Populus alba, nigra. Fraxinus excelsior. Salix caprea. p. 136
Salix aurita; arenaria, viminalis. p. 137.
Salix rosmarini folia; jungubarca. Daphne Mezereum. p. 138
Tussilago petasites. Cattha palustris. p. 139
Anemone hepatica; ranunculoides; pratensis. p. 140
Anemone vernalis; patens. Aconitum Anthora Delphinium verenis. 141.
Ranunculus Ficaria; auricomus. Pulmonaria officinalis. p. 142
Potentilla verna. Adonis vernalis. p. 143. Sanguisorba
Salvia officinalis. Scabiosa Columbaria. Leontodon. Taraxacum. Acer platanoides. p. 144.
Viola odorata. p. 145.
Primula veris officinalis. Sedum maius. Hedera. Helleborus niger. p. 146
Ranunculus lanuginosus. Acer pseudoplatanus. p. 147
Viola hirta; canina. Prunus spinosa. p. 148
Prunus Padus, avium, cerasus. Salix viminalis. p. 149
Salix fragilis, alba, helix, pentandra. Potentilla alba. Tussilago Farfara. 150.
Vaccinium Myrtillus. Abies pyramidalis, reptans; Fragaria vesca sylvestris. p. 151.
Veronica Chamedrys; prostrata. Allaria officinalis. p. 152
Lamium album. p. 153.
Convallaria multiflora; bifolia. p. 154.
Lonicera Xylosteum. Ribes rubrum nigrum; Rubus idaeus. 155.
Malus sylvestris. Veronica officinalis. Vaccinium Vitis idaea. 156
Hieracium Pilosella; murorum. Ranunculus bulbosus. p. 156
Orchis mascula; latifolia, germanica. Sparganium Sparganium. p. 157.
Scorzonera humilis. Geum rivale. Polygala vulgaris. Cerastium arvense. p. 158
Saxifraga granulata. Orchis maculata. Ajuga reptans. p. 159
Phyteuma spicata. Ranunculus bulbosus. Salvia pratensis. Allaria officinalis. 160
Cirsium oleraceum. Stachys recta. Lychnis Viscaria. Aquilegia vulgaris. 161.
Symphytum officinale. Viburnum Opulus. Ranunculus Ficaria. Carex Caryophyllea. 162
Hieracium pilosellum. p. 163.
Hieracium cymosum, Auricula. Tragopogon pratensis. Hypochoeris maculata et radicata. p. 164.
Tragopogon [illegible]? Blüht erst nach dem Trag. pratense bis in September; seine Blüthen sind schmäler u. die Blume auf einmal so groß, daß sie nicht über sich stehen können, u. nicht den Blüthen durchs Wetter [illegible]. Rosa religiosa
Sub Rosa eglanteria. Rosa villosa. p. 165.
Rosa canina. Ligustrum vulgare. 166.
Ilex aquifolium. Alium Moly. Asphodelum Albiago. Rubus idaeus. p. 167.
Rubus saxatilis; cresius. Spiraea filipendula. p. 168
Campanula Trachelium; persicifolia; rapunculoides. Orobus niger. p. 169
Senothera biennis. Salix Armeria. Orchis bifolia. p. 170
Orobus vernus. Lilium Martagon. Asphodelus albus. 171.
Cichorium Helianthemum. Notitia rhizophyllum. Thalictrum flav. 172
Frutiq europ. Asparagus officin. Trifol. pratense. 173
Trifolium repens; hybridum; agrestre. p. 174.
Trifol. montanum; rubens. Lilium vulgare. 175
Anthyllis officin. Dulcamara officin. p. 176
Trifol. Melil. officin. Scutellaria galer. Veron. Teucrium. Campanula agglomerata. p. 177.
Cichorium Intybus. Scutellaria galer. Amphis. Thym. Tilia europ. p. 178
Lysimachia vulg. Nummularia. Thymus Serpillum major, minor et citri odore et hirsutum. p. 179
Lathyrus tuberosus; pratens. pisiformis. p. 180
Malva sylvestris; rotundifolia. Dianthus carthusianorum; superbus. p. 181.
Betonica officin. Galium Galiocarpa. Digitalis ambigua. Nepeta Cataria.
Leonurus Cardiaca. Digitalis ambigua. p. 182
Nepeta arvensis. Centaurea paniculata. Aster Amellus
Scabiosa arvensis. Lactuca germanica. Angelica sylvestris. p. 183.
Stachys germanica. p. 184.

29

Clymenon Hispanicum

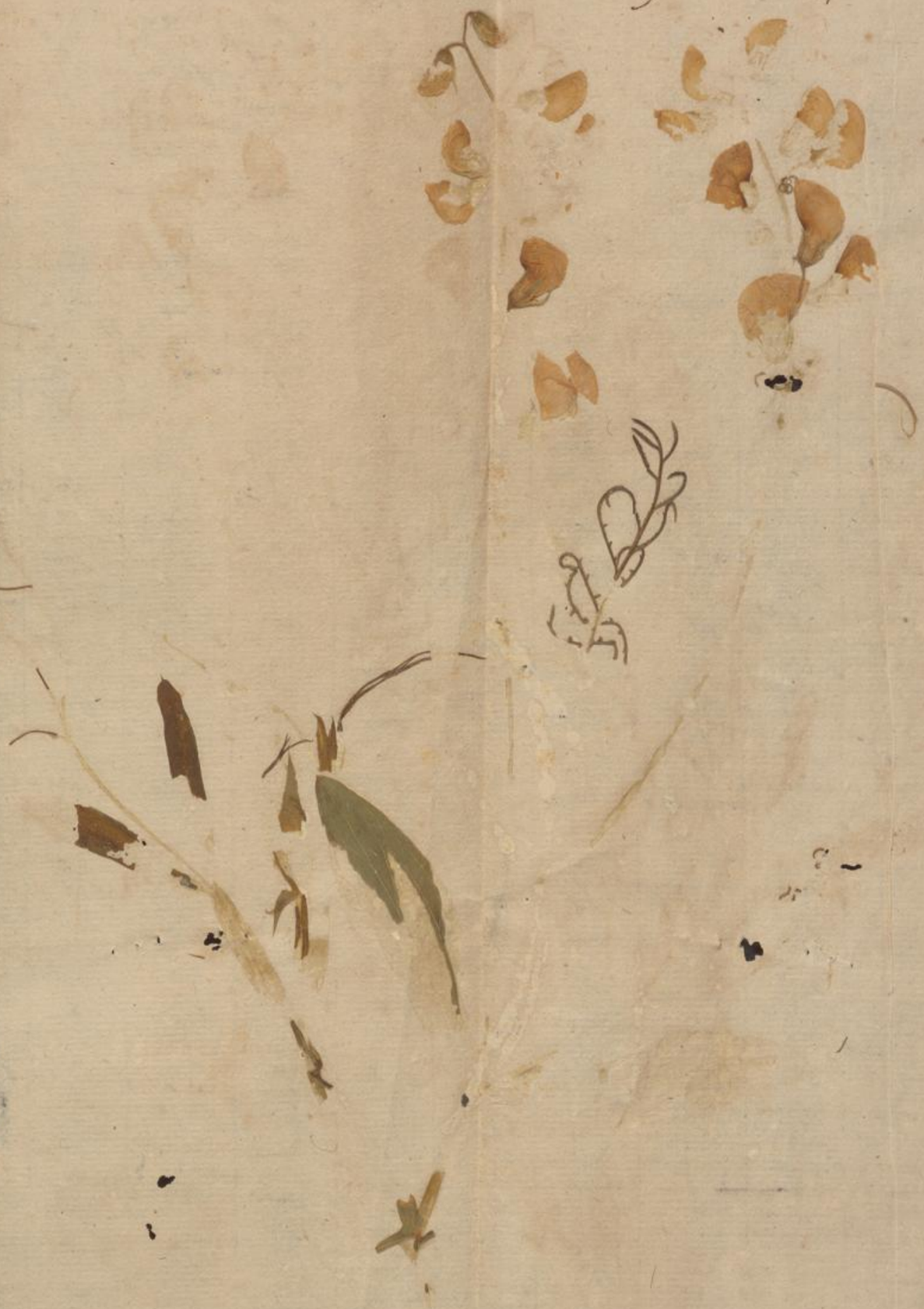

26

Lactuca perenis. Geranium sanguineum. Hypsum
vicanum. Prunella vulg. ~~major. p. 185.~~ p. 185.
Prunella vulg. grandiflora. dolor cervicalis. Verbascum
Thapsus et nigrum. p. 186.
Verbascum lychnitis. Hypericum perforatum, quadrangulare
Medicago falcata. Convol. vulg. arvensis. p. 187.
Sedum Telephium. Orobus arvensis vetsay vicetas. p. 188
Seremium palustre. Centaurea nudiflora. Dentaria
radicata et aquatica, ~~p. 189~~ Origanum vulgare. p. 189
Cinquefolium vulgare. Malva Alica. Alchemilla Hy. Hypericum
humifusum. p. 190.
Spiraea Ulmaria. Verbascum Blattaria. Mentha Pulegium
Lathyrus sylvestris et latifolius. p. 191.
Mentha aquatica. Chrysocoma Linosyris. Verbena offic.
Scabiosa dipsacus et arenarius. p. 192
Lysimachia purpurea Ballota nigra. Antirrhinum Curia.
Cuscuta oleraceae. p. 193.
Sonchus palustris, arvensis. Scabiosa succisa. Solidago
Virgaurea. Inula dysenterica. p. 194.
Inula salicina, hirta. Inula vulg. Scabiosa Columbaria. 195.
Centaurea Jacea, ~~Cyanus~~ nigra, spuria, stoebe
umbellatum. p. 196.
Eupatorium cannabinum. Tanacetum palustre. p. 197.
Alsine media, Veronica hederifolia, serpyllifolia. 198
Lamium purpureum, amplexic. Vicia arvensis et hirsuta. 199
Lithospermum arvense. Lycopsis arvensis. Anchusa arvens. p. 200
Bryonia cucumeris pentadactyla flore albo. Lactuca. Tur-
rita glabra. Lycopsis arvensis. p. 201.
Papaver dubium, rhoeas. Vicia sativa. varia. Thymus
Acinos. p. 202.
Adonis annua flore phoeniceo. Crepis biennis. Me-
lampyrum arvense, nemorosum. p. 203.
Melampyrum pratense, glaciale. Cordus montanus. Hoppur-
don Arnoldicum. p. 204.
Delphinum Consolida. Centaurea Cyanus. Fabaria montana. p. 205.
Nigella arvensis. Euphras. offic. Stachys annua. p. 206
Lamium laevis. Galeopsis Ladanum, Tetrahit p. 207.
Agrostemma Coronaria. Scutellaria galericulata. Bidens tri-
partita. p. 208
Bidens cernua. p. 209
Alnus trifolia. Gnaphalium germanicum. Ein
Kraut auch in Frankreich Gerig.

Specularia arvensis et perfoliata auch in Frankfurt. Stachys annuus Ehrh. C. 2 Theil
p. 283.

Gladiolus communis Ehrh. 2. 3. 4. Theil
Carex arenaria. Annona arenaria, Elymus arenarius. Aira
canescens. p. 123. Festuca duriuscula, dumetorum. Aira flexuosa. Agro-
stis annuinarea. p. 124. Agrostis capillaris, stolonifera. Aira
caryophyllea. Poa bulbosa ~~p. 125~~ p. 125 Avena pratensis. 125
Stipa pennata et juncea. 126. Bromus sterilis. Hordeum
leporinum. 127. Panicum sanguinale. 128. Cynosurus cristatus. Festuca
glauca. Phleum arenarium et pratense. 129. Sclerochloa annua
et perennis. 130. Avenaria pubescens. Cornigera Litteralis. 131.
Potentilla anserina, opaca, alba. p. 132. Anthericum ramosum et
non ramosum. Chondrilla juncea. p. 134. Sedum acre et Sexangu-
lare. p. 135. Lychnis dioica. p. 136. Scorzonera crispa. 137
Euphorbia Cyparissias. Thalictrum minus. p. 138. Artemisia an-
nua. Centaurium minus. p. 139. Scabiosa prolifera. 140.
Prunus spinosa. Juniperus communis. p. 142.
Daisa auch unter andern auch in Sumpf
in der Churmainz Gundelrey.

Serapias latifolia flor. magn. pannis albis. Hall.
~~Hort~~ et flore albo tubercule. C. B. 3. angustifol. palustris
Sprengel. C. B. auch in der Churmainz. Ehrh.
l. c. 3 Theil p. 174 Seqq. und Theil

A

Achyranthes.

Achyranthes aspera var. a) scicula flor, gnburyp a character a Lin. dato recedat, sicutur. Cal. perianthium hexphyllum, foliolis lanceolatis, acutis et. Cor. Pet. 3. Stam. filam. 5. Pistill. Germen subrotundum, stylo simplex, staminibus longius. Stigma simplex. Pericar. nullum, sed calyx c. corolla semen laxe continens facillimen depellens. Sem. subrotundum, compressum. J. Tafeni obs. in Act. Helv. Vol. II. p. 1[illegible]9.

Achyr. aspera var. a) sicula. Lin. spec. pl. p. 291.

Agaricus

Agaricus.

Dantur Fungi lacte albo manantes revera a Fungo albo albi C.B. distincti, quorum nos in regionibus septentrionalibus, praeter longas plurias fungorum valde variabus, duas observavimus species. Prior est Fungus minor, lacte albo turgens, lividus, solidioris texturae. Fungus mediae magnitudinis, coloris lividi, interdum ad coeruleum, interdum ad rubur vergentis. Lamellae albicant, densis-

Antirrhinum.

J. Dodoph. Achelis obs. de floribus Petroniae in Antirrhino vulgo L. nascentibus. Act. Helv. Vol. II. p. 25 sqq. c. fig.

Antirrh. spurium dicuntur.

sime positae et angustae, ore capituli in minore introrsum flexae; pediculus longior, capituli exacte sphaericum et planum. In pinastretis oritur Augusto. Altera species ab hac differt: capitulis maiore minoe circinata, coloris testacei et pediculus breviore. Gregatim nascitur Octobri. Ex schedulis posthumis J. Christ. Buxbaum hierae pulchri junioris Botan. Chr. Springsfeld in Nov. Act. Acad. N. C. T. 1. Obs. VIII. Cum adversiis IV. p. 32.

Alsinastrum.

Alsinastrum. Buxb. in animadversionibus bot. posthumis a Cl. Springsfeld in Nov. Act. A. N. C. T. 1. Obs. VIII. commemorat.

Buxbaum

Pluribus hanc plantam ceu nondum descriptam in Com. Acad. Scient. Petropol., ubi Potamogyton vocavi. Postea inopinate cognovi ex Vaillant. Bot. Paris. esse Alsinastrum folio Gallii. (Elatine Alsinastrum L.) vix credidissem, nisi viros Vaillantium ab ipso Tournefortio hujus plantae notitiam hausisse. Quae enim convenientia cum Alsine, a qua alsinastrum non nisi calyce monophyllo differre notavit. Ex nostra descriptione longe diversus apparet character, hinc nescio an nostra forsitan a Tournefortii et Vaillantii species diffe-

Alsine vilosa Schreb. semine alinaceo brevius rugoso.

Alsine vilosa ramis paniculato foliis petiolatis, petalis capsulis calyce pubescentibus. Schreb. Spicil. Fl. Lips. p. 90. Gen. Oedr. dan. t. 389. In colle ad templum S. Theclae, primo vere. Anthera subrigma, mobilis, supra germen convolvitur sub anthesi. Pistillum albumine laminis; styli 3 villosi. Stam. 10. Similis A. tenuifoliae Lin. sed tota villosa vilosa. Schreb. loc. Pet. lanceolata obtusa, (margine marginata) calyce truncato.

~~Alsine remorum Schreb. est Stellaria remorum Linnei.~~

Alsine remorum Schreb.

rat. Vaillantio enim Monspelii opus erat, ego vero et florem et capsulam et semina, tuudis oculis conspexi, delineata dedi; florendi quoque tempus non convenit; circa Constantinopolim ego collegi mense, Vaillantio Augusto circa Parisios; hinc puto ~~ipsam~~ ipsum plantam adhuc corruptam non in suo vigore, id ejus figura indicat, fuisse. Merito igitur diversum ab Alsinastro genus haec planta constitui, quo Tournefortius et Vaillantius ex ignorantia veri characteris retulerunt.

Fig. 1.

2)

~~A. filiago L.~~

Anthericum.

~~A. (filiago) varied.~~ Saepe ramosum. Varietas saepe simplicis et ramosi, quae varietas apud auctores non reperitur; differt autem ab Anth. ramoso L., quod vicissim saepe simplicis varietas, foliis latioribus floribusque multo majoribus, ut aliarum taceam. Varietas saepe ramosa plantae nostrae loco praedicto commissus est adeoque saepe simplicis similes. Lipsi. p. 36.

Agaricus.

Agaricus.

Agaricus squamosus, marginibus luteis. Buxbaum. animad. in Thesaurum in Nov. Act. A. N. C. T. I. Obs. VIII. a Cl. Springsfeld communicatus membranaceus et tenuis est, superne bifutus, murini coloris, infeme lacteus et fuscus, eleganter luteus, quando iunior ex ligno prodit, quem colorem ilein in antiquiori arce servant. Crispus est instar Fungi mesenterici Hert. et umbricatus admusitur Alnorum Myrii recisis, autumno. A. bicolor.

~~Hirsut. bifrons L.~~

~~A. multifrons L. Rami proletes, supini prudenter folia viridia libre bean. Spicilb. Ser. Lipsi. p. 40.~~

Agrostis arundinacea. L.

Agrostis

A. arundinacea. L. Culmi adeo tenaces sunt, ut ex iis naturis orbes stamineis et stragula fieri possint, quatia Tatari praeparant iisque domunculas operiunt; et ut apud nos fistulae laurienda fimo tabaci inserientur iisdem purgari solent. Folia nimis durae et tracia pecori non placent. Spica nonnunquam afflagine tacta invenit. Gleditsch. in Schreber, Spicil. Fl. Lipsic. p. 46. n. 975.

A. canina. L.

A. canina. L. Similis Agr. capillari, sed ut plurimum prostrata, culmis saepe bifidis repentibus. Flores gracilia, nonnunquam plurimi, mutici, quam ob rem facile distinguenda ab Agr. capillari. Schreb. Lipsi. p. 47.

Agr. vinealis.

A. (vinealis.) Schr.) obs. coloratis petalorum arista dorsali longitudine fere calycis, culmis adscendentibus. Schreb. A. vera monantha, panicula sparsa, arista paulo flores superante. Hall. Hist. n. 1481. Differt a canina spiculis duplo majoribus. Arista ut plurimum calyce non longiores sunt, rarior tamen varietas aristis ad lineae longitudinem excrescit. Cernuis ubi flexuosis nitoris, mucronatis. Variat foliorum latitudine, culmi altitudine, paniculae forma; sola spicarum magnitudo constans reperitur. Proxime accedit ad Agr. capillarem, quam cum non confundenda est. Schreber. Lipsi. p. 47.

Agr. capillaris.

A. capillaris. In pratis vesuvii ubi, tum nostris. Variat magnitudine pro solis natalis diversitate; in locis humidioribus gracilior, in pinguiori solo bipedalis et altior oriuntur. Varietas spicularum quibusdam viriparis in cari. Schreber. Lipsi. p. 48.

Aira

Aira (caerulea). Gramen montanum exade minus. Bauh. hist. 2. p. 481. syn. vetius. Bauh. pin. 7. Fior. Leiter. den. 239. Vrsel. Gramen annuum exade major montanum. Bauh. pin. 7. Ikenius. 96. Gram. paniculatum auctum nale paniculae angustae e viridi nigricante. Sikenius. agr. 207. t. 4. f. 11. Var. flores in racemis autumno. nascuntur. Spicil. Flor. Lipsi. p. 48. n. 979. Flosculi sine terni. Schreb.

Aira caerulea. L.

A. Vhica. L. var. Spiculis bifloris. Spicula quedam in apicibus ramulorum crassa sepius occurrunt. Schreb. Spicil. flor. Lipsi. p. 49.

A. Vhica.

Arundo.

A. epigeios. L. Corol. aristata. Folia lata. Schreb. Lipsi. p. 52.

Avena

A. (orientalis.) panicula coarctata secunda, spiculis bifloris hirsutulis parcelis, sem. laevibus. Schreb. Flor. Lipsi. p. 52. Tintzhorn. Ungarischer Hafer. Seitur disque in agris passim, nonsitine introducta. (ao. 1770) flor. estate, annua.

Avena orientalis.

Avena

A. (strigosa) panicula oblonga contracta secunda, flosculis geminis apice bariistatis, dorso arista geniculata. Schreber. Flor. Lipsi. p. 52. Inter avenam sativam frequens occurrit, neglecta agricolis, ignota. ☉. Statura Av. orientalis. Flosculi intra calycem pedicellati, laeves, gluma exteriore terminata aristis duabus, brevibus, tenuissimis, albis, apice albo. E medio dorso arista flosculis duplo longior, geniculata, basi valida, fusca. In Kniphi Botaniceo non occurrit. Similis a Sonnefortia in Creta lecta est, sed flosculis basi villosis. Non confundenda c. A. diffusiflora.

A. strigosa. Schreber.

A. flavescens. L. Spicula plerique bifloras. Cal. parvus inaequalis. Flosculi compressi, glumis non carinatis. Arista paulo infra apicem a dorso exit, capillaris, tenuissima vix geniculata. Flosculi mature flavescunt sepe aureum nitorem induunt. Schreb. Spicil. Flor. Lipsi. p. 54.

A. flavescens. L.

Atropa (Souan. Hortus sp. p. 106

Atropa fol. geminatis, caly. ab. polycarpio etc. est Zwingera humifusa Hofen. vid. Zwingera. Litt. Z. 1)

B.

Bidens. Lin.

Bid. minima L. proxime dubio varietas tantum Bid. bipartitae est, at saepe inter haec occurrat et quo proxior est, eo magis laciniata folia habeat. Schreb. Lipsi. p. 14. — Bid. minima. Linn.

Bromus.

Bromus inermis. Leyss. Hall. p. 90. est Festuca speciosa Schreberi in Spicil. Flor. Lipsi. p. 59. Hall. Helv. n. 1433. Schreb. gram. I. p. 97. t. 13. vid. Festuca speciosa. — Br. inermis. Leyss.

Bryum

Bi. (fontanum. Schreb.) capsulis subrotundis obliquis, caule simplici geminis inflexo. Huds. Angl. p. 404. — A Linnaeo fontanum. Lin. Schreb. Lipsi. p. 75. — Bryum fontanum.

B. extinctorium. L. calypta cylindracea, campanulata, pellucida, albida, margine crenulata, vasculum occultante, ab oby aliis abunde differt. Schreb. Lipsi. p. 75. — Br. extinctorium. L.

Bryum cauliculo brevissimo, fol. ovato-lanceolatis patulis, capsulis angulatis. Hall. Helv. n. 1826. Bryum humile pilis carens viride ad petaridum. Dill. Muscol. 356. t. 45. f. 15. At a Linnaeo ~~tamquam~~ varietas Bryi muralis venditur. Br. tegulis, muris, etc. — Bryum tegulare. (mihi.)

Br. (hypnoides. L.). Bryum hypnoides humilis crescens vulgare. Dill. musc. 368. t. 47. f. 27. Folia recurva, lutescentia, pilo cano terminata, sicca appressa, nec torsilia, vasula ovata, brevia, operculo longiori. Hic ritis, ut a statura minori, tum ramificatione diversa, differt a Bryo murali, quorum primo intuitu facile confundi possit. Schreb. Spicil. Fl. Lipsi. p. 77. — Br. hypnoides. L.

2) Bryum unguiculatum. Schreberi.

B. (unguiculatum.) capsulis arcuatis operculo longo obliquo, fol. lanceolatis tortilibus, caulibus erectis. Schreb. Spic. Flor. Lips. p. 78. 79. n. 1037. Bryum unguiculatum et barbatum, foliis in similitudine crispinis. Dill. musc. 383. t. 48. f. 47. var. Bry. unguicul. et barbatum tenuior et pallidum. Dillen. l. c. p. 385. f. 48. In hortorum areis ad vias.

Caulculi vix semipollicares, dense vestiti foliis lineari-lanceolatis carinatis brevissime mucronatis post explicationem contortis, apice setas nitras superne albiores proferentes, ad quarum originem sæpe ramuli excrescunt longitudine fere setarum. Capsulæ ovali-oblongæ, ab initio virescentes, demum obscure rubræ, per operculo obliquo crassiusculo, quo decidente pecten contortus in conspectum prodit. Schreb. l. c.

Bryum crispum. Schreb.

B. (crispum) capsulis obliquis, fol. subulatis basi dilatatis undulatis demum tortilibus, caulibus erectis. Schreber Flor. Lips. p. 79. n. 1038.

In fossis ad Lipsiæ.

Caulculi humiles, (vix tertiam pollicis partem equantes) foliis e basi lata fere subrotunda undulata subulatis, acutis, post explicationem crispatis laxius vestiti. Setæ longiusculæ, virides basi rubentes. Capsulæ obliquæ, altero latere coarctata; operculum conicum, acuminatum, capsula paulo minus, rubellum. Rarius floret. Schreber. l. c.

B. purpureum.

B. (purpureum) capsulis inclinatis striatis, operculo conico, fol. linearilanceolatis carinatis, caule subdivisio. Schreber. Est Mnium purpureum Linn.

β) Bryum polytrichoides palustre, setis longioribus rubris, erectis. Dill. Musc. 387. t. 49. f. 52. In locis muscosis β in fossis humidis.

Cæspitem nascitur, foliis exprimitur setis capitis longis rubescentibus, foliis tenuibus late viridibus, post explicationem parum crispis, capsulis per siccitatem striatis, operculis brevibus acutis. Schreb. l. c. Lips. p. 79. n. 748.

B. pallidum. Schreber.

B. (pallidum) capsulis arcuatis erectis pectine spirali, fol. capillaceis, foliis acutibus. Schreb. Spiral. Flor. Lips. p. 80.

Bryum caule sepius, fol. capillar. caps. ovato-cylindraceis, operculo conico. Hall. Helv. n. 1805.

B. acaulon heteromallum, setis longis pallidis. Dill. Musc. 389. t. 49. f. 57.

Ad latera fossarum aqueaqu, arenosa.

Caul. brevissimus. Fol. capillacea, acuminata, sæpius secunda, nunquam se contorquentia, pallide viridia. Setæ sesquiuncriales, pallidius virides. Capsulæ sicca striatæ, ut bryi purpurei, operculo conico longo. Schreb. l. modo cit.

B. stellatum. Schreber.

B. (stellatum) acaule, foliis involutis, operculis cuspidatis, pectine spirali. Schreb. Spiral. Flor. Lips. p. 80. Accedit ad Bryum acaulon, foliis tenerius contortis, capsulis conicis. Dill. Musc. 389. t. 49. f. 56. In muris e limo constructis.

Surculi unius alteriusve lineæ geometricæ altitudine. Folia paucæ 7, 8 circiter in stellulæ formam congesta, patentia, oblonge triangularia, margine utrinque involuto, acuminata, basi plana, subvaginantia. Seta uncialis, obscure purpurea. Capsula oblonga, operculi cuspide ea fere longior, parum ad latus flexa. Calyptra angusta, testacea.

B. simplex. Lin. Cuticulus apice pedunculifer; ad latus pedunculi sepius oritur ramulus pedunculo longior. Fol. sepius serrata, post exsiccationem tantisdem appressa. Schreb. Flor. Lips. p. 80. — B. simplex. L. (p. 3.)

B. (aureum) fol. capillaribus, capsulis pyriformibus pendulis. Hall. Hist. n. 1813. operculo brevissimo obtuso. — Bryum aureum. — S. Mnium pyriforme Lin.
est Mnium pyriforme Linn sed non synonymon Dillenii huc spectare videtur, quia Schreberus illud non adducit.
Ad rivulum, ad latera Segni, paulo rarius florens. Schreber Flor. Lips. p. 81.

Bryum (nutans) fol. lanceolatis subulatis, capsulis oreoletis cernuis, operculo conico. Schreb. Bryum humoides latè virens, capitulis cernuis oblongis. Dill. mus. 391. t. 50. f. 61. — B. nutans. Schreb.
A Bryo aureo satis differt foliis brevioribus basi latioribus, minus latè viridibus, seta non ut in ipso arcuatim deorsum flexa, pendulis, sed capsulis ut plurimum tantum cernuis, aut oblique deorsum spectantibus, senescentibus erectis, non pyriformibus, sed e basi angusta sensim ampliatis, antrorsum gracilescentibus; operculi denique figura, interstitium structura. Schreb. Spic. Flor. Lips. p. 81. n. 1043.

Bryum (crudum) capsul. oblongis pendulis, fol. ovatis pellucidis ovatis: summis longioribus lanceolatis. Schreb. Mnium crudum. L. — Bryum crudum. Schr. Mnium crudum. Lin.

Bryum (hornum) capsulis oblongis nutantibus, pedunculis curvatis, fol. ovatis margine scabris. Huds. Angl. 415. Mnium hornum. Lin. Flor. Martii, Aprili. — B. hornum Schreb. Mnium hornum L.

Bryum (binum) caps. pendulis pyriformib. obtusis, fol. lanceol. alternis, caule reliquisque. Hall. Helv. n. 1847 sub Mnio. — Bryum binum.
B. lanceolatum binum, setis et capsulis longis pendulis. Dill. mus. 405. t. 51. f. 73. Fol. parum decurrentia, ovato-lanceolata, acuminata, distantia: ramea minora. Schreb. Spic. Fl. Lips. p. 83.

B. (ligulatum) caps. nutantibus, pedunculis aggregatis, fol. oblongis undulatis serratis. Lin. spec. pl. 1578. n. 14. var. δ. (Mnium undulatum L.) Fol. decurrentia ligulata, obtusa cum acumine minuto. Schreb. Lips. p. 88. — B. ligulatum. Schreb.

B. (roseum) caps. nutantibus, pedunc. aggregatis, fol. roseo-congestis lanceolatis acutis. Lin. spec. pl. 1578. n. 14. var. γ. Mnium proliferum. — B. roseum.
Folia ad apicem caulium in formam rosae congesta et patentia, decurrentia, ovato-lanceolata, inte gerrima, (per lentem visa minutissime crenulata) acuminata. Schreb. Lips. p. 88.

B. (cuspidatum) caps. nutantibus, pedunc. aggregatis, fol. ovatis acutis serratis. Mnium cuspidatum. L. spec. pl. 1577. n. 14. var. β. Fol. decurrentia, nunc latiora ad subrotundam, nunc angustiora ad lanceolatam formam magis inclinantia, mucrone brevi terminata. Schreb. Spic. Flor. Lips. p. 84. n. 1049. — B. cuspidatum.

B. (punctatum) caps. cernuis, pedunculis aggregatis, fol. obovatis integerrimis obtusis punctatis. Mnium hypnifolium var. α punctatum. Lin. Fol. versatilia, integerrima, quorum maxima sunt quae caulem terminant. Operculi aristatum. Schreb. Spic. Flor. Lips. p. 89. n. 755. — B. punctatum.

p. 4.

Boletus

Bolet. superne croceo fusci castanei, superne pallide fusci, pediculo crassiusculo albicante, marginem crassiusculo. Phil. Jac. Scholtlerber. in Act. Helv. Vol. 4. Tab. V. F. 5.
An Boletus bubini L. varietas?

p. 5.
26

C.

Crassula.

Crassula perfoliata L. nec ad Crassulas, nec ad Sedum referri potest. A Crassulis differt petalis, unguibus sine plane destitutis, tamen minoribus staminibus non unguibus, sed receptaculo insertis. A Sedis differt staminum numero, quidem 5 sunt, sed tecte sub in glabre, staminum numerus multo minor, quam proportio sibi partium è faciendus; praeipue cum iisdem Linnaeo observant, solam legum rigiditatem, Crassulam, Sedum, Cotyledon, Sempervivum, Rodiolam et Tillaeam ad diversas classes contra naturam demandare, deoque ipsam hanc plantam sub nomine Sedi caule folia opposita cerata perforante flor. pentandri, ad Sedum referendam censeo, sufficiat exemplo ipsius Linnaei Flor. Suec. p. 382. non adeo antem Trevirus hujus plantae flores monopetalos dicat, cum tamen nullo modo cohaerent, ea hoc enim modo omnes flores, quorum petala receptaculo inserunt, monopetali fierent. cf. Comm. Nov. Gott. 1736. p. 409. et Joh. Hofeii observ. in Act. Helv. Vol. II. p. 18.

Cr. perfoliata. Lin. sp. pl. p. 404. n. 2.

Carduus.

C. (polyacanthos Schreb.) foliis decurrentibus sinuato-pinnatifidis margine spinosis, calycibus solitariis pedunculatis erectis villosis. Schreb. Flor. Lips. p. 15. Carduus caule crispo. Bauh. hist. 3. p. 59. Carduus spinosus vulgaris, Polyacantha Theophrasti Lob. ic. 21.

Synonymia Bauhini quoad iconem et [illegible] plane obscura dubia ad hanc neq. ad C. crispum L. spectat; quam quem tamen in descriptione cum illo confudisse videtur. Card. acanthoides G. B. longe alia prorsus dubia planta est; quam ~~C~~ rem nostra, quae C. acanthoides L. est, nomen triviale invitarimus, ne cum Bauhiniana confundatur. Schreb. l. c.

C. polyacanthos Schreb. est C. acanthoides. Lin.

Ceraftium.

Ceraftium Thium plenum, Hyl. Sc., rarunquam ſ habet obſervante Schreber. in Spicil. Flor. diſſ. p. 30. n. 945.

Chenopodium.

Chen. murale. Chenopod. tabifolium minus ramoſum, petiolis longiſſimis et Buxbaum. Hall. Hy. t. 1. Chenopodium atriplicis ſalivæ folio et facie, ſpicis multis ſparſis et Ruyſ. Ger. 3. p. 338. In rudera.

Folia conferta dentata quam in Chenopo. rubro, racemi compoſitiore paniculati ſubnudi, foliis non longiores. Planta Buxb. citata a Ch. urbico L. omnino diſſert, quod circa Halam non occurrat; ipſe eam cum Atriplice vulgari ſinuata ſpicata Plot. conjungit. Cent. t. p. 217) a Ch. urbico L. penitus aliena. Schreber. Flor. diſſ. p. 40. n. 964.

Carex.

Car. ſylvatica. Car. ſylvatica. Spicis penduli: maſcula erecta, feminis filiformibus pedunculo brevioribus, capſulis acutis diſtantibus. Hudſon. Angl. 353. Carex. Hall. Hiſ. n. 1395. Car. capillaris. Linn. Hal. Icon Oeder. t. 404. In nudetis. Schreb. diſſ. p. 62.

C. pendula. Car. pendula. Spicis pendulis: maſcula erecta, feminis cylindraceis pedunculo longioribus, capſulis acuminatis. Hudſ. Angl. 352. Car. ſpicis etc. Hall. Helv. n. 1396. Schreb. diſſ. p. 62.

Carex diſticha. C. (diſticha) ſpica compoſita ſubdiſticha, ſpiculis ovatis imbricatis androgynis, foliis longioribus inſtructis, culmo triquetro. Hudſ. Angl. 347. Semen cyperoidi ex monte Ballon ſimile, ſpica totali e plurimis ſpicis compoſita. R. Phas. phyt. t. 34. f. 7. In nemorosis umbrosis. Semen palustre, omnino diverſum a Car. arenaria in locis habitante. Schreb. diſſ. p. 63.

Car. (brizoides) Spica composita dijstica nuda: spicul. androgynis conjugis teretibus, curvatis, culmo supeme nudo. Car. spicis dijstichis teretibus repandis. Hall. Helv. n. ~~1355~~ 1358. Non confundenda cum praecoci, qua altior est, foliis latioribus, spicis extrorsum curvatis divergentibus, albidis; seriis ch. floret. Schreb. spicil. disp. p. 63.

Carex brizoides. L.

C. (praecox) Spica composita dijstica nudiusculu: spiculis conjugis androgynis teretibus rectis, culmo supeme nudo. Carex compositi. caule nudiusculo, spicis plenis elegantibus, parum inter se dijstantibus. Seguier. Veron. 1. p. 124. t. 1. f. 3. suppl. 84. In graminosis Italiae, ~~Apriliis~~ Martio, Aprili reliquis speciebus praecoxius. Culmi humiles, ut plurimum vix pedales. Spicae compactiores quam in praecedente, glumis fuscis evidentius coloratis. Folia angusta. Confunditur a Seguiero cum C. leporina L. quam diversam esse, optime Haller monet. in hist. pl. helv. n. 1361. Schreb. spic. disp. p. 63.

Car. praecox. Schreb.

C. (humilis) Spica mascula oblonga, feminis seriebus remotis subpedunculatis paucifloris, culmo foliis breviore. Leyss. Hall. n. 845. Car. spica mare unica, feminis adpressis, calycinis glumis maximis, caule senescente prostrato. Hall. histor. n. 1370. Flor. in arbiribus Apriliis Majo. Schreb. Flor. Lips. p. 65.

Car. humilis. Leyss.

Car. pallescens. Folia huic pubescentia. Schreb. disp. p. 66.

Car. pallescens. L.

Cactus

C. triangularis Lin. descriptio Autore Jac. Reisero. M. S. in Act. Helv. Vol. V. p. 268 sqq. fig. Tab. II. Florentem describit. Vix bis e. ter in Europa florescit. Plukenet. in Almagesto botan. p. 147. f. 3. J. 29. Trew in Act. N. C. Vol. IX. T. X. et Volum. X. t. 3. Ab incolis insulae Barbados, et uti vitis ad paries ~~[illegible]~~ domorum plantatur. Cultura ch. describit.

Cact. triangularis. Lin.

Calendula

Cal. (gibbosa Murrayi) fem. gynaeciformibus, omnibus incurvatis, marginis achenii, dissi crenatis, ramis dichotomis gibbosis. Murray nov. Comm. Gotting. Tom. III. p. 69.

Chondrilla

Ch. (muricaulis) scapo unico, floribus paniculatis. Lin. Mant. 2. p. 278. In Ionia sponte. Colle Pinaro crescit, calidiori tamen aere tamagri delectatur. Descripsit eam et delineat J. A. Murray in Nov. Comm. Gott. 3. Tab. IV. Primum eam examinant, lactucam esse existimari. Nec adverse videbant squamae accessoriae calycis (calyce calyculatus L.) in lactuca pariter genere. e. g. in L. virosa, Scariola, Sativa, obvia; nec defectu stipitis seminum, qui, essi characteribus generis dictucae eum accensent dimovent, in quibusdam tamen speciebus, ubi in L. Sativa et Scariola deest. Poterit ergo, si hae notae sed graves appareant, quod meo quidem judice sunt, ita definiri:

Lactuca (muricaulis) fol. denticulatis spinoso-ciliatis amplexicaulibus; infimis obtusis: superioribus acutis mucronatis; caule ramoso subpaniculato. Persistentem calycem inferiorem esse in Chondr. junicea Lin. (Syst. Nat. p. 520) notat, certe in nova descripta una cum reliquo flore penit.

Cacalia

p. 5

Cac. (Sonchifolia) L. descriptis et icone illustrat. Murray in N. Comm. Gotting. Tom. 3. p. 79 sq. Folia multifariam figura, sed in universum angulato-sinuata; infima subrotundata, petiolata, petiolo canaliculato ejusdem longitudinis, amplectente truncum; superiora divaricationem caulium sita, lyrata, amplexicaulia, lobo maximo ~~de~~orbiculari; suprema lanceolata, magis angulata, acuta. Sweet hac species non in universum genere calycem calyculatum adsciti posse; dein Pistillum aliquando staminibus longius esse.

Cacalia Sonchifolia. L. 36

E

Elymus

Elymus caninus L. appellatur ab Schreberio Triticum (caninum) rad. repens, spica subuntarta, striatis aristis; aristis longissimis. Schreb. Flor. Lips. p. 51. Spiculas nunquam geminas vidi, semper aliquantulum distant, spicamque varam efficiunt. Schreb. l. c. Elymus caninus. L.

Elvela

E. (ceratospermum) fastellata ovata subcutanea. Schreb. Spicil. Flor. Lips. p. 112. Ceratospermum nigrum minimum Scheuzer. Itin. Helv. n. 2212. In corticibus amomum imputi tremulus. Mich. gen. 125. t. 56. f. 1. Hall. Elvela ceratospermum.

Elvela fungiformis Scopoli. Ann. hist. nat. 4. p. 150. fig. 8 est Peziza minima Murrayi. ind. Arb. Peziza minima et Peziza. Halleri Hist. n. 2241. Elvela fungiformis. Scopoli

F

Festuca.

Festuca (pratensis) fol. hirsutis latiusculis, spicatis paniculatis 5-floris aristatis glabris. Hall. Hist. n. 1435. In pratis siccis, Schreber. disp. p. 57. — Festuca pratensis.

Fest. (arundinacea) panicula spicata, stricta, spiculis oblongis erectis paucifloris, aristatis, calycibus ~~aristatis~~ angustis. Gmelin. Sibir. I. p. 111. Gr. arundinaceum, culmis viridi-purpureis laevibus, foliis aristatis. Schreb. agr. p. 266. t. 5. f. 18. — Fest. arundinacea.

Fest. (myuros) Lin. Hall. n. 1443. Varietas spiculis pubescentibus non diversae. cf. Schreber Spicil. Flor. disp. p. 58. — Fest. myuros. L.

F. elatior. L. Statura variat, nam et digiti et culmi longitudine omnes. — F. elatior. L.

Festuca (speciosa) panicula diffusa, spiculis teretibus subulatis multicis aristatis. Schreber. Flor. disp. p. 59. Avenae inermis. Leyss. Hal. 90. Schreber. gram. 1. p. 97. t. 13. Festuca culmis ~~teretibus~~ multifloris, glumis semimembranar. breviter aristatis. Hall. Hist. n. 1433. Dulcis repens. — Festuca speciosa. Schreberi. Avenae inermis. Leyss. ~~Hal.~~

Fucus minimus roseus. Buxbaum in adnotat. adv. bot. posth. a cl. Spriegel in Nov. Act. Acad. N. C. Tom. I. Obs. VIII. p. 42 communicatus. — Fucus

Dichotomiam observat lineam dimidiam latus, in medio crassus, margineibus venulatis pellucidis crispis, interdum in extremitatibus serratis, uncias duas altitudine non superat. Color elegan roseus, qui, si diu in ℞ dulci maceratur, abscedit. Collegi inter fucos et algas ad littus ejectas in mari Balthico, non longe a Rostock, ad ostia Varnae, quae Vernamunda dicitur.

G

Galium

Galium asperum Schreberi.

Gal. (asperum) fol. septenis caulq. interne pubescentibus, paniculae ramis strictis dichotomis. Schreber Spicileg. Flor. Lipsiae. p. 3. Galium fol. senis et novenis subsperis spinula terminatis. Hall. histor. n. 715. Gall. album spinum multicaule angustifolium polyspermum, Cnyp. Gen. Hall. p. 4. In andis. Caul. debiles basi tantum ramosi, angulati, pubescentes, sumitatibus levibus. Fol. plerq. septena linearia, apice paulo latiora, inferiora sena, at infima et ramulorum sterilium quina, spatulata; oa cuspidata, mucrone rigido terminata, illis mollisculis pubescentia; suprema sub panicula item fere quina, linearia, minuta, levia. Paniculae rami elongati stricti, divergentes, dichotomi. Flores parvi albi.

Sisymbria

Sisymbria phamacoides L.

Sisymbria phamacoides L. Mantiss. 2. p. 554 et 562. est. Kölreuteria mollugineoides Murrayi., quam descripsit et figuris delineavit in novi Comment. Soc. III. p. 67. Tab. II.

H.

Holcus.

Holc. (mollis) differt ab Holco lanato L. sufficienter radicibus repentibus more pilicii repentis, culmis altioribus, foliis viridibus, calyce glabro, aristis rectis, post anthesin geniculatis, extra calycem prominentibus. Schreb. Gen. Spicil. Flor. Lips. p. 51. — Holcus mollis L.

Hypnum.

H. taxifolium, Carissime floret ostobri. Frondibus planis foliis dilitatis, i. e. in duas tres oppositas simplices digestis, cum Hypno hypoide L. convenit, sed longe major est, foliis majoribus numerosioribus et saturatis viridibus differt. Frondes quandoque ramosae, rarius apice semel et bis proliferae observantur. Schreb. Lips. p. 85. — Hypnum taxifolium. L.

H. denticulatum L. Folia bifaria, serie simplice s. duplici, rarius triplici subtus cumbentia, falcata. Operula exacte ovata. Schreb. Spicil. Flor. Lips. p. 86. — Hypnum denticulatum. L.

H. (sylvaticum) fronde pinnata ramosa decumbente, foliolis acutis, medio pedunculiferis. Hull. Angl. 419. n. 4. Hypnum denticulatim pennatum, pinnulis simplicibus reflexis. Dill. Musc. 209. t. 34. f. 6. Hall. Helv. n. 1773. In agrestibus humidis umbrosis. Folia retusa. Operculum in mucronem acuminatum productum. Sericuli subinde indivisi, hyra basi ciliati. Schreb. Flor. Lips. p. 87. — Hyp. sylvaticum. Schreb.

H. (complanatum. L.) fronde ramosa: fol. dilitatis imbricatis acinaciformibus acuminatis. Frondes explanatae, de arborum truncis recta explanatae, inferiori pagina quodammodo concavae, indicis circa folia in duplicem seriem oppositam digestis, in ramis primariis latioribus, in minoribus angustioribus; extremitates ramulorum lateralium in fila tenuia abeunt, fol. minimis capillaribus obsita, licet oculo nudo calva videantur; hei fila tamen Dillen. quam a Vaillantio in iconibus omittuntur, in sola icone Micheliana adiunt; sed perperam additur capsulis, quod ruminem pro eis habuit pictor. Non confundendum est cum alio musco, cui, nisi curiosius examinatum, non adeo dissimile est; ruminum Fontinali pennata dict. ab Hall. caum. t. 3. f. 2. Hist. t. 45. f. 2. expressa, ad hypna polyg. referenda, circa arcisam mundum reperta. Schreb. Lips. p. 87. — Hyp. complanatum. L.

H. (trichomanoides) fronde ramosa: foliis dilitatis imbricatis acinaciformibus obtusis. Hypnum pennatum trichomanoides splendens ramosum. Dill. musc. 209. t. 34. f. 8. sed arborum radices in umbrosis. Statura minor et habitus mitior quam Hypni complanati L.; ramuli breviores, in quibus extremitates calvae. H. complanati rarius observantur, foliis minoribus ovatis adspersae, apice etiam foliosae; fol. acinaciformia, quam in H. complanati ovatis breviora, sicca diaphana, obtusa, non tamen apice rotundata, sed angulo terminata; seta utplurimum ad exortum ramulorum emittuntur, non tamen semper. Operula magis acuminata. H. complanato magnae affine est, cui ut varietas a plurimis auctoribus jungitur. Schreb. Lips. p. 88. — Hyp. trichomanoides. Schreb.

H. prolongum) surculis adpinnatis decumbentibus: ramulis remotis, fol. ovatis, apiculis vernis. Linn. Syst. — H. prolongum L.

Hy. (abietinum) in agrestibus ombrosis. Nunquam cystis floret. Ramuli recti sunt in aream radice stati; eorum nonnulli saepius apice intumescunt in geminas ovatas, a foliis ovatis mutatis, imbricatis constantes, quas apud aliorum neminem invenio. Figura Vaillantii optima est; neq. folia minus acuminata, quidquid in contrarium moneat Dillenius. — H. abietinum. L.

H. (triquetum) in nemoribus ad arborum radices Carissime floret. Hoc pecus, ne alius, radices, vitis vasa murtina et peregre nonmittenda involvit, sedilia fiorini, et tegularum interstitia riantia obturant solent. Schreb. Lips. p. 90. — H. triquetum.

pag. 2. Hypnum rutabulum. L. H. (rutabulum) ramis vagis erectiusculis, fol. ovatis acutis mucronatis patulis, operculis conicis. Schreber. Dicner Vaill. Par. t. 27. f. 8. t. 23. f. 2.
Fol. amplexicaulia, lata, parum c. nihil striata, convexa concava, omnium tenuissime denticulata, ita, ut denticuli non nisi lenticulis iteris conexionis videri possint; in acumen mediocrem desinentia. Operculum breve, conicum, acutum atque mucronatum.

Hyp. Striatum. Schreb. Hyp. (striatum) ramis vagis recurvis, fol. ovatis lineatis acutis undique patentibus, operculis mucronatis. Schreb.
Hypnum vulgare dentatum, operculis cuspidatis. Dill. musc. 297. t. 38. f. 30.
In nemorum umbrosis udis.
Fol. contorta, magis amplexicaulia, quam H. rutabuli, iisque laxiora, latiora et fere triangularia, apice acuta, sepe etiam obtusa, non in acumen elongatum excurrentia, lineata, si lente adspiciar, tenuissime serrulata. Schreb. Spicil. Lips. p. 91.

Hypn. piliferum. Hyp. (piliferum) ramis vagis rectis, fol. ovatis, concavis, obtusis, apice piliferis, operculis cuspidatis. In nemorum umbrosis udis. Nunquam florem inveni. Schreb.
Hypno rutabulo persimile est, sed fol. magis approxima ovata, plerique ita concava, ut cochleariformia dici possint, per siccitatem basi striata, integerrima, apice rotundato in pilum tenuissimum rectum elongatum desinunt. Sete, in superiore aliunde ad me misso, uniales, rubre; capsulae ut in Hypno rutabulo, sed minores; operculo acuto, cuspide longa terminato, longitudine fere capsulae.
Precedentibus durior. (H. rutabulo et striato) dissimilior est, presertim oculo armato examinatum, quam ut cum eorum alterutro confundi possit. Schreber. Lips. p. 91.

H. fluitans. H. (fluitans) fol. lanceolatis, alternis remotis. Linn. Flor. Suec. 2. n. 1034.
Hypnum caule fluitante prolongo et. Hall. Helv. n. 1761. a
H. erectum aut fluitans, fol. oblongis angustis patentibus. Dill. Musc. 299. t. 38. f. 32.
Muscus fluitans, fol. et flagellis longis tenuibus. Vaill. Paris. 139. t. 33. f. 6.
In aquis stagnantibus rarissime floret. Schreb. Flor. Lips. p. 92.

H. Stellatum. Schreb. H. (stellatum) surculis erectis, fol. ovatis longe mucronatis erecto-patulis coloratis - - -
Hypn. coma intescente, extremitatibus stellatis. Dill. musc. 302. t. 39. f. 35.
Muscus palustris, fol. et flagellis rigidiusculis, sem. in foliorum alis. Vaill. Paris. 141. t. 28. f. 10.
In paludosis. Pars interior caulium sepius nigricat aut fulva est, extremitates luteascunt. Fol. amplexicaulia, basi dilatata, non striata, inferiori parte erecta, dein undique patentia, apicem versus attenuantur et in mucronem longum persepe desinunt. Sem. in foliorum alis a Vaillantio observata mihi sunt genuina. Fructificatio mera ignoratur. Schreb. Spicil. Flor. Lips. p. 92.

H. nitens. Schreber. H. (nitens) surculis erectis, ramulis brevissimis, fol. lanceolatis approximatis striatis, perichaetiis longissimis, capsulis obliquis. Schreb., quod est
Hypnum trichodes... Hypnum trichodes. de Necker Gallobelg. 483. n. 35. Hypn. palustre erectum trichodes ramulis erectis luteo et rufescentibus glabris. Dill. Sisf. 220. Musc. 303. t. 39. f. 37. In paludosis prationum. Nunquam florentem inveni.
Surculi palmares, tomento fusco denso obducti, ex quo passim folia rara emicant. Rami primarii pauci, altitudine surculorum, similiter tomentosi, sepe nulli. Ramuli ultimi pertenues. Folia luto inerti fusca, in similitudinem lunulorum longa, concava, flava aut dilute lutea, nitentia, striata, acuminata. Perichaetia ex ipso caule oriunda, prolonga, ramulos referentia, ita ut ex ramulis potius quam e caule sese exordiri videantur; ejus folia interiora, quae totam perichaetii longitudinem efficiunt, foliis plantae similia, sed magis striata, minus acuminata sunt. Sete longe erecte nitere. Capsulae inclinatae, oblongae, incurvae, rubellae, operculo conico acuto. — Male Trichodes dicitur, nec folia vera capillacea sunt, quam oculis intuenti talia videant. Schreb. Lips. p. 92.

H. viticulosum. L. H. (viticulosum.) surculis repentibus, ramis vagis tortilibus erectis, fol. patulis acuminatis. Linn. Hypn. pl. Lamarck. rufescens crispum et Holl. Helv. n. 1739. Rarissime floret Lipsiae.
Surculi recti c. mollice laxi. Folia sicca parum contorta, secunda, presertim in summitatibus ramorum, quo p. siccitatem contorquentur. Schreb. Lips. p. 94.

H. purum. L. Rami versus apices sensim gradatim ~~dat~~ decrescentes, apice attenuati, recurvati. Folia ovata, in brevissimum mucronem exeuntia, concava: majora fere cochleaeformia. Seta longa recta. Eadem species, sed obscurior et foliis latioribus occurrit. Schreb. Spicil. Flor. Lips. p. 94. n. 1065. Hyp. purum. L. (p. 3

H. (Hecebrum). nunquam disjuncta floret. Rami teretes, aut minus quam H. puri attenuati, magis inordinate crescentes; fol. cochleaeformia, obtusa, mucrone minutissimo nec nisi per centum apparente. Seta brevior, uncia vel longiores, ut plurimum curva. Schreb. Lips. p. 95. Hypnum Hecebrum.

Hypnum (compressum) ramis apice attenuatis, foliis ovato-lanceolatis, setis elongatis, caps. inclinatis operculo conico. Schreb. Hypnum Hall. Hist. n. 1742. Hypnum Necx. Fallop. 477. n. 23. Hypnum compressissime tenuior et compressius. Dill. Musc. 312. t. 40. f. 47. Hypnum compressum. Schre.

Rami longe tenuiores, folia longiora anticaque quam in praecedentibus. Ab Hypno pinno, cui ita similis est, ut cum eo facile confundi possit, praesertim perill. de Haller separari. Schreb. Lips. p. 96.

H. myosuroides. L. Cujus synonymon autore Schrebero est: Hypnum myosuroides crassius, capsulis erectis. Dill. musc. 316. t. 41. f. 50. Muscus lenticularis minor sericeus noster, capitulis adianthi. Vaill. Par. 137. t. 28. f. 4. In truncis arborum. Schreb. Lips. p. 97. H. myosuroides. L.

H. (polyanthos) sursum ramosissimus: ramis rectis teretibus multifloris, capsulis erectis. Schreb. Hyph. sericeum ramosius et tenuius, capsul. acuminatis. Dill. musc. 327. t. 42. f. 62. In truncis arborum in primis salicum, antiquis frequens. conf. Schreb. Spicil. Flor. Lips. p. 97. n. 1070. H. polyanthos. Schreb.

H. (intricatum) sursum repentibus, ramis brevibus: fol. laxis lanceolatis acuminatis, capsulis obliquis cernuis mucrone obliquo. Schreb. Spicil. Flor. Lips. p. 99. H. intricatum.

H. (attenuatum) sursum ramosissimus; ramis incurvatis apice gracilescentibus, fol. secundis ovatis carinatis obtusis, capsulis erectis aristatis. Schreb. Spicil. Flor. Lips. p. 100. Ita Hypnum repens inhaerens arboreum noster, caulibus ramosis. Dillen. musc. 331. t. 42. f. 66? Figura foliorum ~~ab~~ a nostro alienum. H. attenuatum.

Homalocenchrus.

Novum hunc graminum genus condidit Scheuchzer. Micgius in Act. Helv. Vol. IV. p. 307. characterem dat et descriptionem. Est Phalaris oryzoides, sed differens Phalaride. Crescit Basileae versus Hiltelingen, sum secundum pratum Stipetaniorum et ad piscinam medicum Riehen minoris.

Heuchera

Heuch. Americana. — H. (americana) scapis subnudis, thyrso elongato, fol. radical. longe petiolatis septemlobis, bis acute crenatis. Murray Comment. novi Gotting. III. p. 66.

Heucher. dichotoma. — Heuch. (dichotoma Murrayi) caule ramoso, pedunc. bifloris axillaribus, fol. lineari-lanceolatis oppositis, integris, caulinis. Novi Comm. Gotting. T. III. p. 64. c. fig. Murray beschreibt, zu unvollständig.

O

Ocymum

Ocym. (polystachion) Lin. Specificis Murray ~~et~~ in ~~et~~ Nov. Com. Gott. T. 3. p. 71 sq. Tab. III. ~~Sed~~ Sequentem autem addit ~~animadversionem~~. In determinatione hujus plantæ fateor, dubium me præcipue inter Ocymum et Melissa genus hesisse. Ad Ocymum referre suadet calycis latium superius planum et dilatatum, et levis staminum inclinatio, ~~suadet~~ vero diversitas corollæ, quæ resupinata non est, sed corollam regulariter divisam fere mentitur, et defectus processus exteriorum staminum. Propius longe ad Melissam accedere visa, tum floris figura, tum habitu totius plantæ convenientia. Thymus addere vetuit fauces calycis illo dilatata, et Menthus, figura calycis tubulata. Et antequam definitionem Lin. in Mant. 2. legerem, ita eam designavi: Melissa (moschata) racemis axillaribus secundis apice ante anthesin nutantibus, foliis lanceolatis, angulis caulium aculeatis. Odor moschi gravior quam Melissæ moschatæ. Sem. moschati, ut hic in medio linea nigra lord moschi animalis adhuc olent. Murrayo non perennis. O. polystachion. 2da L. Mantiss.

1.

Osmunda.

Osmunda cicutifolia (mihi)

Lunaria minor, folio cicutæ. Buxbaum. Est in Nov. Act. Acad. Nat. Cur. T. 1. p. 37. † ubi has animadversiones ex schedulis posthumis Buxbaumii communicat. D. C. Springfeld.

Descriptio. Folia varie incisa cicutam vel aliam hujus generis umbelliferam imitantia, ex luteo viridia, cum racemo seminifero cum vulgari convenit. Exhibet Morison Lunariam folio cicutariæ Americanam, a qua nostra diversa foliis et pediculis racemiferis egressis. Circa pagum Hatschieram in Ingria ad marginem lacuum ibi frequentium oriunt folia, sed rarius inveniuntur, bis enim saltem reperire potui. &

Lunaria folio matricariæ a Dreynio Cent. 1. descripta non differt a Lunaria F. B. quæ variat foliis ramificatis et simplicibus ramis id. Icon Clusii.

† T. II. f. 7.

Ad hæc adde sequentia

Lunaria minor folio cicutæ Buxb. porro singularis species mihi videtur (loquitur b. Trew), cujus et folium, quantum ex sicco exemplari (a cl. Springsfeld communicato) cognoscere potui, multo tenuior compagis est: reliquas differentias figura exacte repræsentata sapis dorsi. Petiver. quidem Pterigr. Cat. n. 170 t. 9. f. 3 Lunariam cicutæ folio etiam recenset, quam Linnæus Osmundam filiculifoliam appellat, ejusq. synonymum facit Osmundam filiculæ folio alteram Pluk. filic., quæ omnino figuræ Petiveriana respondet; sed, qui utramq. figuram huiusq. descriptionem confert, primo statim intuitu deprehendet, hanc longe aliam esse quam Buxbaumianam; præter insignem enim altitudinem foliorum et sapi fructiferi adpeder altitudinem ascendentem, scapum ex radice nudum sigillatim surgentem protrudit, foliaq. ramosa et decomposita offert. Neq. et. Buxbaumianum specimen ullam similitudinem habet cum Lunaria botrychi elatiore virginiana pinnulis tenuissimis et Cicutariæ in modum divisis. Morison. III. p. 595. n. 5., cujus iconem fistit Sect. XIV. t. 9. n. 5. siquidem folia plura, conjugata, caulem ambiunt, longe aliter præterea constructa. Ita Trew in Nov. Act. Acad. N. C. T. 1. Obs. VIII. Scholion. p. 56. n. V.

2

Osmunda folio unico pinnatifido, pinnis oblongis frequenter profundeque incisis. Trew. Nov. Act. Ac. N. C. T. I. p. 78. Tab. II f. 12. 13. Osmunda

Nam hæc planta † peculiarem speciem haud constituat, aliis diiudi-

† ab me iuvene adhuc in patria collecta

p. 2 Litt. D.

cons. Osmunda ramosa, fol. pinnatis, pinnis oblongis nervosis, racemis ramosis. Hall.

judicandum reliquo: pinnarum certe nimis distincta figura oblonga, earumq; frequentissima et profundissima ac ab utrisq; ferme aequalis incisio ad petiolum usq; continuata, et in utroq; exemplari (f. 12 et 13) eadem, hoc indicare mihi saltim videtur, licet hae pinnae pariter ac in vulgari Lunaria, simplici tantum ossea, et quidem per ~~totam~~ regulares quatuor conjugationes cum impari costam claudere, adhaereant. Eaden. figuram aut descriptionem apud alios nondum reperi. Valde similis quidem ei est icon Lunariae racemosae minoris Adiantifolio Breyn. p. 183. t. 93. quae in montibus Carsubiae provenit, tam raro autem, ut Breynio duce, aliq; una duntaxat inde devenerint. Haec autem icon non solum magnitudine omnium partium nostram multum superat (quae sola differentia specifica nitam haud constituit), verum etiam caulis in folium unicum et scapum seminiferum profundam divisione, et, quod pinnatum est, pinnatum irregulariter combinatarum profundis laciniis harumq; minutissimis subdivisionibus (quapropter hic autor eas cum foliis Capilli veneris seu Adianti foliis Coriandri comparat) haud leviter differt. Ejusdem iconis levis imitatio reperitur apud Moris. H. Oxon. III. S. XIV. t. 5. f. 2. et descriptio p. 594. n. 2. ex Breynio. Longe alia vero facie gaudet Lunaria elatior Adianti albi folio, duplici spica Sloan. p. 71. n. 1. quae est, illo ipso interprete, Adiantum saxosum floridum Plum. pl. Amer. p. 20. t. 93. quaq; figura eadem ilenum, sed magis elaborata, occurrit in eiusd. tr. de Filic. t. 158. ub. et p. 135. nominatur Osmunda Filiculae folio maior, ut et eius imitatio, sed multum immutata, prostat in Petiver. Pterigraph. t. 9. f. 1. ubi in Catal. praefixo n. 167. vocatur Osmunda Adianti nigri facie. Ceterum, num nostra planta propterea, qd unico tantum et ex simplici osta constructo folio gaudeat, pro varietate tantum Lunariae vulgaris habenda sit, (cuius sententiae examen huc non pertinet) cuiusvis arbitrio reliquo, et hac occasione id tantum moneo, in diss. cuius inscriptio Adumbratio Florae, a. 1759. Aboae sub praesidio Kalmii ventilata, et in Novis litt. Goetting. a. 1756. p. 469. recensita, eius autorem asserere, eo in casu, ubi incertum est, num differentia cuiusdam plantae pro varietate ~~pl~~ tantum, an pro specie distincta habenda sit, consultum sibi videri, postqu ~~tam~~ tamdiu statuendum esse, usq; dum prius probetur. Hac sententia suffultus mea exemplaria, salvo aliorum iudicio, pro peculiari agnosco specie; qui vero eandem pro varietate tantum Lunariae Matricariae folio Breyn. Cent. 1. t. 94. haberi velit, ei poliq; subscribo. ~~Ceterum abs me invenae adhuc, hae specimina (t. II. f. 12. 13) in patria collecta sunt.~~

i

Jungermannia

Jung. (scalaris) fol. integerr. ovatis distichis, extremo caule, sessilis. Hall. H. n. 1858. Jungermann. scalaris - Schmid. de Jungerm. p. 20. f. XVII. Anium trichomanis. Linn. ~~Jun. dodeci~~ Calyx cylindricum terminalis, quandoque e medio frondis oritur. Schreber. Lipf. p. 103. — Jungermania scalaris.

J. (varia), caulis ascendentibus, fol. distichis bilobis subrotundis integerrimis, lobulis inaequalibus. Schreb. J. varia Linn. diversissimis fol. varius. Dill. Musc. ~~ar.~~ 505. t. 73. f. 36. variet. A. B. Nostra planta non ad amussim accedit ad Dillenii figuram. Schreber Lipf. p. 104. — Jungermania varia.

J. bidentata. L. Jungermania Hall. Histor. n. 1863 et 1877. Nonnulla florem inveni. Schreber. Lipsi. p. 104. — J. bidentata. Li

J. bicuspidata - Linn. Jungerm. fol. bifidis e medio caule erecto ~~floriferis~~ florifera. Hall. Helv. n. 1878 et n. 1865. cum synonymis repetitis. J. bicuspidata. Schmid. Diss. f. XVI. — J. bicuspidata.

J. (epiphylla) fronde foliacea obtuse lobata ex medio florifera. Hall. Hist. n. 1883. dichotomum capitulis rotundis e foliorum medio enascentibus. Dill. Musc. 508. t. 74. f. 41. Item Schmidel. Diss. f. 1. Ranius flores. Schreb. Lipf. p. 110. — J. epiphylla.

K.

Kölreutera

Kölreutera mollugineides. Murray; est Bisexia pharmaci- Kölreutera mollugineides.
oides. Linn. Mantiss. 2. p. 554 et 562. Exempla a Linn. examina- Murray; est
ta meis majora fere; nam caules pedales vocat. Explanat Bisexia pharmacoides. d.
quo etiam ejusd. Descriptionis, quum in planta praecipua
nova solitaria vitio careat. Adjungo quoq. iconem primus.
ind. novi Comment. Gott. III. p. 67. Tab. 2. pl. 2. ofer. Murray.

L

Lavatera.

Lav. (thuringiaca) caule herbaceo, fol. sumis hastatis calycibusq. acutis, pedunculis solitariis unifloris. Schreber! Spicil. Fl. Lips. p. 8. — Lav. thuringiaca.

Malva montana mollis et incana, flore majore. Rupp. Jen. 3. p. 15.

Var. Malva palustris mollis et incana, foliis laciniatis. Rupp. l. c. p. 15. Buxb. Hal. p. 207.

Lotus.

L. corniculatus. Lin. var. Lotus (tenuifolius) foliolis linearibus. Schreber Spicil. Flor. Lips. p. 27. Lotus pentaphyllus hirsutiem, tenuissimis glabris foliis. Bauh. p. 332. Prod. 144. n. 22 desc. in Saxis. — L. corniculati var. tenuifolius. Schreb.

Radice nodulis tuberosis interspicta. Origo hujus varietatis solo salso fruenda esse videt; in solo enim minus salso foliis latioribus invenitur. Salia tamen in aquis thermarum carolinarum cultata foliorum formam via mutant, ubi in ipsis fontibus solentis calidis crescit; flores tortumodo color magis aureus ipsi sole. Schreb. Spicil. Flor. Lips. p. 27.

Laserpitium.

L. (prutenicum. L.) foliolis pinnatifidis ovatis: laciniis subappendiculatis nervis petiolisq. hispidis. Crantz Austr. 3. p. 182. Sim. Hanov. 290. — L. prutenicum.

Lycoperdon.

L. (multifidum) volva multifida patente evanida: radiis ovato-lanceolatis. Schreb. Spicil. Flor. Lips. p. 113. Scaster Mich. gen. t. 100. f. 2-3. quoad figuram. Icon Tournef. inst. t. 331. f. 5. K. Oed. Dan. t. 360. — Lycoperdon multifidum. Sd.

L. minimum. Murrayi est Lycop. Brassicae aliorum. ind. Nov. Com. Gotting. Tom. 3. p. 83. In vaporario caldarii inter januam 1771 inquirens, et ad principium distantia pollicum circiter 2 provenens, reperire mihi videor hunc Lycoperdon. Color externe griseus, intrinsecus albidus. Neminem sic qui praeter me eadem in terra, extra foliorum crantium, invenisset. ~~Ad pertendiatem minimum pollicum circiter duorum per~~ in subtum quasi congesta erant tuberculata, fig. multiplicis, rotunda, compressata, obtuse angulata, lobata, rugosa, hispidis exterius substantia tenax, solidissima eadem, quae clavorum ex ratione, c. quibus et colore convenium. Inter digitos sese aequaliter sinunt; qd quum fit, pulverem capiunt fundunt et odorem muridum ~~ing~~ fungis familiarem. — Lycop. minimum Murrayi. est Lycop. Brassicae.

pag. 7.

Lichen.

Lichen pulverulentus Schreberi est L. orbicularis. Neiner.

L. pulverulentus. Schreberi. Spicil. p. 128. Lichen Hall. Helv. n. 2016. Lichen orbicularis. Neiner. Gallob. 504. In saxis alias arboribus vulgaris.

L. granosus. Schreberi.

L. (granosus) imbricatus: foliolis plurimis lobatis, incisis, cinereis, laevibus, subtus in nigris margine crenulato. Schreber. Spicil. Flor. Lips. p. 128. Lichen pulmonarius saxatilis etc. Dill. gen. 94. t. 51. f. 3. In truncis lignis putridis, solitarius.

L. centrifugus. L.

L. centrifugus. L. Lichen Hall. Helv. n. 2015. In lapidibus praesertim terrestribus alias major notis. Frequenter Horel. Nec cum L. corallato, cui quodammodo similis est, cum murali Schreberi confundendus est. Schreberi Flor. Lips. p. 129.

L. muralis Schreb. est L. pallescens. Linn.

L. muralis Schreberi. Lichen pallescens Linnei Spec. p. 1610 non synonyma. Nomen L. tartarei huic melius convenirent. Lichen. Hall. Helv. n. 2024. praeter synony. Dillen. Non habet Dillenius nec vulgatissima planta. In lapidibus, praesertim cretaceis etc. ex Schreb. Spicil. Fl. Lips. p. 130.

L. pullus. Linn.

L. pullus. Schreb. Lichen Hall. Helv. n. 2013. In Lichenoide Dill. mus. 182. t. 24. f. 77.

Lichen ater Schreb. est Lichen nigricans de Neckeir.

L. (ater) crustaceus albicans, subtellis myosis nigris. Huds. Angl. 445. n. 19. Lichen. Hall. Helv. n. 2056. Lichen nigricans. Neiner Gallob. 504. n. 11. Sive Spicil. Lips. p. 132.

L. pallidus. Schreberi

Lichen (pallidus) crustaceus cinereus, subtellis pallide carneis margine albo. In cortice arborum. ~~Schreb~~ Anne potius varietas Lichenis angulosi. Schreb. Spicil. p. 133.

L. scruposus. Schreb.

L. (scruposus) crustaceus cinereus etc. Schreberi. Lichen Hall. Helv. II. n. 2051. t. 47. f. 6. Schreb. Spicil. p. 133.

p. 1. 46

M.

~~Medicago~~

M. (minima) ~~pedunculis multifloris, leguminibus cochleatis, spinulis hamatis, stipulis~~ ~~M. minima~~ ~~integris. Ger. gallopr. 518. n. 13. Medicago polymorpha minima Lin. Planta pubescens parva, prostrata. foliola cuneiformia, emarginata, simulata cum gramine. Stipulae lanceolatae vix denticulatae. Pedunculi foliis paulo longiores [illegible] sive [illegible] Lin. Syst. p. 28.~~

Mnium

Mnium

J. Christ. Buxbaumii Animadvers. quaedam botanicae, quas ex schedulis posthumis publici juris fecit Gottl. Carl. Springsfeld in Nov. Act. Acad. N. C. Tom. 1. Obs. VIII. Ubi Animadversio II agit de Muscis quibusdam minus cognitis.

1) Muscus minor, lanuginosi similis, capitulis erectis.

Crescit in saxis campestribus et scopulis caespitosus, instar Musci lanuginosi capitulis cernuis (Vaill.) nisi quod major et altior. Cauliculi ramosi, foliis tenuiss. brevib. incanis cincti. Capitula erecta turgidiora, pediculis non adeo longis insidentia.

2) Muscus arboreus, apocarpos foliis pennatis.

Cauliculos profert partim in cort. arborum repentes et arcte haerentes, partim erectos; foliis cinguntur latiusculis acutis, pennatim dispositis, crebris et sibi superincumbentibus. Intra haec nascuntur capitula oblonga secundum cauliculorum longitudinem crebra. Tota planta ex viridi albicat. In Ingricae arboribus imbricatim nascitur.

Mnium

Mnium pellucidum. L. Schmidel. ic. 1. p. 13. t. 3. opt. Mnium caule simplicissimo, fol. ovato-lanceolatis et Hall. Helv. n. 1853. exclusis synonymis Michelii et Buxbaumii, quae bis citantur, ad hanc et ad sequentem speciem. Mnium serpillifoliis tenuibus pellucidis. Dill. Musc. 232. t. 31. f. 2. Fl. Oed. t. 300.

Melissa

Mel. moschata. Murrayi vid. Ocymum polystachion. L. Lit. O.

p. 2

Mucor

Mucor Septicus. L. In vaporum caldarii, orbice coriario repleto quotannis Mucor Septicus dim prostat, cujus, nisi species diversa, corte varietas nova, et distinguenda a notissimi, quod pallidior est, formans et articulas tenuiores et breviores, nec in delicium abit, sed deletis sensim articulis exarescit, et tum in pulverem tenuem fuscum sese contari potitur. Obs. Murray in Nov. Comm. Gotting. Tom. III. p. 82

P

Peloria.

J. Rudolph Scheuchzer obs. de ~~floribus~~ Peloria nascentibus in Anthirrino spurio Lin. quae est Linaria segetum Nummularia folio villoso. J. R. H. ex Acta Helv. vol. II. p. 28 sqq. c. fig.

Peloria. Lin.

Polygonum. glanduliferum. Mihi. Reich. vel indigoferum.

Polygonum indigoferum. mihi. Reich.

Persicaria fol. ovatis, glabris. Stephan Kraseriani nov. in Nov. Comment. Acad. imper. Petropolitanae. Tom. I. p. 375. Tab. XIII.

Caulis a sesquipede ad ... ~~Potamogeton~~ duo pedes altus est; ~~Potamogeton heterophyllum. Schreb.~~

~~Ad heterophyllum. Schreb. fol. submersis linear. sessilibus, natantibus lanceolatis, petiolatis. Schreb. l. c. Hum. Lacustrem magnum reperi; inter plantas Ouvirandrae autem, per quas transivit Ill. Dr. Gesnerus, sperneus ipsas plantas, sine densa panicula pedunculo paulo longiore, folia instructum. Cum Pot. natante contundit aequal, quae longe minus et tenerius est; accedit ad Pot. gramineum latifolium, fol. et ramis inferioribus verse stipatis. Raj. Syn. 2. p. 149. t. 7. f. 3. Pro eujus varietate forte haberi potest. Schreb. Spic. fl. lipz. p. 21.~~

res, curvus, glaber, in planta iuniore pallide viridis, sub temporis florescentiae, praesertim infra, rubro colore tinctus, crebris geniculis distinctus, ad exortum procumbens, cetera erectus, ab imo ad summum ramosus; rami inferiores reliquis, longitudinem ipsius caulis aequantibus.

Folia in caule numerosa, ad singula scilicet geniculata singula, alterna ovata, petiolata, a sesquiuncia ad duos pollices longa, superiora aliquantum breviora, unam scil. unciam lata, saepe et paulo latiora aut angustiora, supra laete viridia, infra albidiora, nervosa, utrique glaberrima, ad oras brevibus albentibus durisque pilis horrida. Petioli ejusdem cum caule coloris, crassiusculi, glabri, ~~Pon. verticillatum. L. Spicis terminalibus glomerata. Schreb. in Spicil. Ter. Lipf. p. 43. Pon. verticillatum. L. Spicis terminalibus glomerata, involucellis 1-floris longitudine calycis. Schreb. l. c.~~ ~~De verticillatum. L.~~

infra convexi, supra plani ad oras, aeque ac foliorum margo, pilis asperi, diverse longitudinis; inferiorum enim ~~petiolorum~~ foliorum petioli unciales aut et longiores sunt, reliquorum ad pricam usque floriferam sensim breviores, ita ut petioli summi ~~et (virides) spicis terminalibus glomerata, involucellis 1-floris longitudine calycis. Schreb. l. c.~~ ~~De viridi. L.~~

~~Ter. Lipf. p. 44. n. 971.~~ verticillato simillimum, differt folioruin ~~minimis~~ longitudine, crassitudine, multitudine, situ supum ductis non resistentibus, magis latis, saepe immaculatis. Dat. ob. var. setis longitudine tantum spinarum ~~aut vix longioribus~~. Sem. laevia, ~~et laeve~~ transverse subtilissime rugosa. ~~in duorum angulorum finis (?) rotundum~~ morum foliorum tertiam unciae partem longitudine vix superent.

Internodia pro more vaginis tecta sunt; inferiora ad quartam, superiora ad dimidiam fere longitudinis partem. Vaginae membranaceae transparentes, albae aut rubro colore infectae, crebrioribus pilis inaequalibus nervis distinctae, qui ad 2 et ½ lineas ultra membranam ~~P. glaucum. L. Spica teretiuscula, involucellis unifloris fasciculata solitis, sem. undulata. Pon. glaucum. L.~~ ~~Ter. Lipf. p. 44. n. 972.~~

~~Spicum Hall. Helv. n. 1542. non Synonyma. Polygon. polystachyum. Scop. Carn. Fol. bul. barbata. Vaginae ore laevibus. Spica simplex, solitaria, subcylindrica, ovata, obtusa, hinc plana, inde convexa, quorum quinque pedicellis brevissimis insidet, bifida, obvallatur saepe numerosis (8-12) foliculatis, spicae adstantibus, mollibus, bifidis, ovatis, lateri planae, sessilibus applicatis. Semina latere ~~obtuse~~ transverse rugosa, praecedentium seminibus haud fere majora. Spicae magnitudine admodum variant, plerumque vix unciales, saepius ~~et nervis longior.~~ ~~Schreb. Ter. Lipf. p. 44. n. 972.~~ ~~+ Pon. viridis et rotundum.~~~~

branae excipientes, summum earum marginem tenuissime laciniatum efficiunt.

Rami e foliorum ramis prodeunt; inferiores maturius, superiores multo serius: qui et ipsi in alios minores, eadem prorsus, qua caulis, ratione dividuntur et subdividuntur.

Folia ramorum et ramulorum, praeter quod minora sunt, eorumque vaginae nihil a caulinis abludunt.

Tam

Polypodium.

Polypod. molle. Pol. molle. Schreb. Lips. p. 70. frondibus subpinnatis: pinnis lanceolatis obtusiusculis apice crenulatis. Polypod. pilis pinnatis, pinnulis ovatis et Hall. Helv. n. 1703. J. Weis. Pol. ostryam. Zizk.

Frondes alternae, pinnulis plurimis lanceolatis basi hinc dilatatis, pinnatifidis, laciniis basi huic dilatatis, obtusis, apice una alterave crenula notatis; ultimis aut bifidis integerrimis. Sinus ceteris profundior in superiore parte pinnularum in superiorem seriem digesti, ubi sinus laciniarum desinunt, coniuntur, sphacelata tabescunt. Schreb. l.c.

Tam caulis, quam rami et ramuli infra singula genicula crebris exiguis glandulis, viridibus aut rubentibus, absque ullo ordine ~~pilosis~~ sparsis, obsiti sunt. Sy.

Spicae floriferae, caules et ramos terminantes, breves, e spiculis partialibus, duas et tres lineas longis, hibernis aut quae

Polyp. (crinitum) frondibus subpinnatis: foliolis ovato-oblongis: pinnis obtusiusculis apice acute serratis: serraturis acuminatis. Frondium pinnae infimae ut plurimum sterilis. Sporangia seminalia in seriem duplicem digesta. Pinnae inferiores fere oppositae. Pinnae oblongae latae, inferiorum pinnarum infimae fere petiolatae, quasi cordatae. Laciniae pinnularum falcatae: nervulis intervenientibus et saepe conniventibus.

hiemem, raro pluribus ovoliis sessilibus caulis componuntur.

Foliola singulis spiculis subiecta, alterno situ et forma caulinis similia, sessilia tamen et magis incrassata sunt, in

Polyp. (Thelypteris) est dorsichium Thelypteris apud Linnaeum. Weis. et Schreber in Flor. Lips. ad polypodia pertinere perhibent.

feriora seminum, sutura vix lineam longa. Vagina etiam foliolorum a caulinis non differunt, nisi quod tota fere internodia investiunt.

Corollae albae, quinquepartitae, duabus laciniis exterioribus brevioribus, latioribus, concavis, in medio dorso viridibus; binis interioribus longioribus, angustioribus et in extremo saepe laceris.

Filamenta sex, corolla fere dimidio ~~latiora~~ breviora, una c. antheris alba.

Germen hirsutum. Styli duo longitudine staminum et stigmata capitata candida.

Folia sicca e viridi coerulescunt.

~~H.~~ In Sinarum regno provenit. Sinae hac Polypodia, ad coeruleum pigmentum, vulgo Indigo dictum, conficiendum utuntur. Petropoli sub initium Novembris, eodem, quo sata est, anno floruit, fructum autem non maturavit.

Polytrichum.

~~P. (commune L.) capitulis pyriformibus, fol. semilatis acutis Schreb. Lips. p. 73.~~

~~Pol. (pilosum) caulis parte inferiore pilosus, fol. oblongo-ovatis pilosis, caule simplici. Schreb. Lips. Flor. Lips. p. 74. Polytrichum quodammodo minus juniperi folio pilosi Dill. muscl. 428. t. 54. f. 3. Musci capillaceis stellatis proliferis Tourn. inst. 551. Vaill. Par. t. 23. f. 7.~~

~~Sylv. caule brevioribus, simplici, fol. non semilatis pilo longo exciliato rano terminatis Schr. l.c. Hall. Helv. n. 1836. secundum Weis.~~

Polytr. nanum. ~~Schreb.~~ Pol. nanum. ~~Schreb.~~ Flor. Lips. p. 74. est Mnium polytrichoides. α. (Var. a.) Polytr. capitulis sphaericis, caule simplici. Huds. Angl. 401. Polytrichum nanum capitulis subrotundis galeatis, alves folio non serrato. Dill. muscl. 428. t. 55. f. 6. Schreb. Spic. Flor. Lips. p. 74. conf. cl. Weis. Polytrichum nanum.

Polytr. striatum. Polytrichum (striatum) est caule ramoso, capitulis subsphaericis pilosis, calyptris hirsutis pilosis. Huds. Angl. 401. est Bryum striatum Lin. Schreb. Lips. p. 74. Weis. Polytr. hyoides α striatum. p. 175.

Paspalum

~~P. (repens) spicis paniculatis subumbellatis, natantibus, culmo repente Det.~~ Paspal. repens. Bergii ~~fm. Bergius in Act. Helv. VII. p. 129. Tab. 7. Habitat in Surinamo.~~

~~Pasp. (conjugatum) spicis conjugatis Det. fm. Bergius in Act. Helvet. VII. p. 129. Tab. 8. Habitat in Surinamo.~~ Paspal. conjugatum. Bergii

Piper

~~Piper (aggregatum) fol. ovatis acuminatis, spicis aggregatis sessilibus bacis~~ Piper aggregatum. ~~Det. fm. Bergius. Act. Helvet. VII. p. 131. Tab. x. Habitat in Surinam. Comm.~~

Peziza

~~In regionis, adhuc, ortus coriaceis repetito, crebro cujusdam~~ Peziza, Pez. polymorpha Oeder. ~~ad~~ ceraceas Hallei referende, proventq; est, quae mihi proxime videtur ad Pez. polymorpham Oed. (Flor. Dan. T. 464) accedere. Eadem enim pro diversitate etatis contingit fig. et magnitudinis mutatio, inde a capitis acus ad nucis juglandis magnitudinem, sub quo per gradus incremento, ex globulo primum clauso, dein supra perforato, in figuram cyathi patentis et suo pedicullo nixi transit, cujusque quoq; in superne corpus degenerasset. Se ultima figura, eaq; regularis, descriptionis norma esse debeat, haecce erit:

Peziza cyathiformis extus villosa, collo compresso, margine subequali. Odari Pez. polymorpha abortiva fuit, mea autem alto flava. Ab illum videlicet mutatur. Murray. in Nov. Com. Gott. T. III. p. 82. 12.

Peziza minima Murrayi. Pez. lutea minima verna Dill. Cuf. p. 195. Peziza. Hall. Hist. p. Hel. Helv. n. 2241. Elvela fungiformis. Scopoli Ann. 4. p. 150. fig. 8. Ad latera corticis coriacii compacti, ubi sese ab arce † quarunt, inveni. Est minutissima. Pileo diametro lineam modo dimidiam aequat, estq; in rotundo, nitido, glabro, supra leviter convexus, infra planus. ~~Mihi res cylindrica videtur.~~

~~Pez. minima Murrayi~~ ~~Elvela fungiformis Scopoli.~~

† veperum in Cella no se notiti,

Potamopytyn. Buxbaum. Com. Acad. Petrop. ind. Algina. Inv. Lit. A. p. 1.

Potamopytys Buxbaum.

S

Scirpus.

Scirpus setaceus describitur a Hedero in Tab. Helv. Vol. II. p. 19. Scirpus setaceus capitulo singulari, turbinato. Michel. Nov. pl. Genera. p. 50. Radix fibrosa valde tenuibus atro-fuscis, capillata sol. Fol. radic. uniam plenum, longa, ex eminentiam latitudine sua attingentia, cespitem sobri densum efformant, ex quo exurgunt plurimi culmi tereses vagina in foliolum obeunte ad 4 & 5 linearum altitudinem vestiti, culmorum altitudo raro 2 exhibet uncias, ad duas circiter tertias altitudinis sua parte culmus quasi filiformis exilium dat spicae ovatae, turbinatae, nullo folio suffultae, lineam latitudine, longitudine vero duas lineas exequante.

Scirpus setaceus. C. Spec. pl. p. 73. n. 12.

~~Stachys minor.~~

Samolus.

Sam. Valerandi. Lin. in similitudine florum. Gamia laciniis corollae opposita, ut in Primula affinibus. Capsula cortiniformis, ut in Anagallide. Schreb. diss. p. 8. n.

Sam. Valerandi. C. Spec. p. 243.

Stellaria.

Affine nemorum est Stellaria nemorum Lin. Genistio aculeatio similis, sed distinctissima est, cum humilis ingrescat, nunquam scandat, folia cuchina plumina petiolata gerat, sed vix alter hic flos nonnisi caliter. Schreber. Spicil. Flor. diss. p. 30.

Stellar. nemorum.

2

Spergula.

Spergula pentandra est Spergula pentandra Linn. cum vulgari spergula floret. Schreb. spicil. Flor. Lipsi. p. 31.

S. Alsine marginata Schreb. Alsine (marginata) fol. verticillatis, som. marginatis. Schreb.

Scirpus.

Sc. maritimus L. in fossis pratis Insulae Flor. aestate. Varial frondis obtusis, aliis spiculam sedunculatis; prior varietas in siccioribus locis, altera in fossis aqua solo saepe. Immido nascitur. Schreb. Lipsi. p. 60.

Schoenus

Schoenus setaceus. Bergii S. setaceus culmo teretis striato, fol. setaceis, flor. lateralibus. Petr. Jon. Bergius in Act. Helv. VII. p. 130. Tab. 3. Hab. in Sirinamo.

Selinum

Selinum pyrenaicum est Seseli pyrenaei Linn. Sel. pyrenaeum vaginis foliorum amplis, fol. bipinnato-pinnatis, lobulis ultimis lanceolato-linearibus, acutis mucronatis. Ph. la Chenal in Act. Helv. VII. p. 332. Tab. XII. Cum descripsit. Est autem Seseli pyrenaeum Linn. Antiquor. univers. O, parcius ♀, 10-12 phyllum. Petala exigua, aequal. inflexo-cordata, extus purpurascentia, intus ex viridi luteola. Sem. alata.

Selinum Carvifolium Crantzii. Sel. Carvifolium fol. multipliciter, radicalibus circa corpam decussatis. Crantz. Stirp. Austr. fasc. III. 22. n. 3. t. 3. f. 2. Adir bene. Stirp. Austr. Pal. p. 162. ejusd. ic. Christ. umbell. p. 62. ead. icon. Linn. et Hallerus hanc plantam non habent. Ph. la Chenal hanc describit plantam et synonima inquirit in Act. Helv. VII. p. 334. Antiquor. univers. O; parcius saepius multum, atque tandem raro ex 2, 3 ad 10 et pluribus angulis. varia longitudine, foliolis facium. Pet. exigua, corolla dehinc clausa, intensae saepius purpurea, postea ex albo atque herbaceo varia, aequalia, inflexo-cordata. Sem. ovata, nudeo tribus parum elevatis striis percurso, marginibus alis exiguis auctis.

Selinum Carifolia L. describunt Gmelin Sibir. T. 1. p. 204. n. 18. T. 48. bona icon folia inpr. et habitum plantae optime exprim. Dillen. Giess. p. 136. c. una dyor. Berger Sedan. II. p. 61. Hall. Histor. Stirp. Helv. p. 359. n. 802. cum icone. Selinum Carifolia L. 3

53

Sida

S. (urens) L. describit et icone illustrat Murray in Nov. Com. Gott. Tom. 3. Tab. V. Tota stirps rigidior pilis obsita, sed non magis urit quam Seriola urens L. Sida urens. Linn.

Spermacoce

Spermac. hispida L. in vivariis alunt. Eam describit et depingit Murray in Nov. Com. Gott. Tom. 3. p. 77. Tab. VI. Magna semina Linn. Genera inter Hedyotin, Oldenlandiam et Spermacocen intercedit affinitas, et qui hanc Spermac. hispid. secundum regulas L. explicare tentet, cui horum attribuat, anceps haerebit. Pericarpium Capsula ovata, bicornis, bilocularis. Sem. solitaria. Pericarpium quippe Spermacoc. hispidae non ex duabus quasi capsulis apparet, sed unicapsulare manifeste, in duos loculos distinctum. Spermacoce hispida. L.

Sisymbrium

Sisymbr. (islandicum) Oederi Flor. Dan. Tab. 409. diversum esse a Sisymbr. islandicum. Oederi.
S. silvestri L. ostendit Murray in N. Com. Gott. Tom. 3. p. 81.
+ siliquae brevibus declinatis, fol. lyrato-pinnatis, filiolis ovatis dentatis.

2 · 40
40 x
29
12
1 · 16

2 · 34 x
6
16
2 · 56
30
14
44
36
1 · 20

T.

Tordylium

Tordylium genus.

Circa Tordylii et Caucalidis genera notandum: Tordylium Anthriscus Lin. 1st Anthriscus. Lin.
precipue in loris seminis ratum, quod plurimum in toto disco reversi flores masculos alere; quando vero, inpr. in humidis et umbrosis gnoscentes discum cum radium hermaphroditum habere. Attamen rarissimum est, videre umbellam, omnis et interioris floribus hermaphroditis. Hac observatio omnis ab Polygamia denominatur, pro antiquitione Tordyliorum cum Caucalidibus aperte militat, nisi pro nota characteristica Caucalidis petala exterioria ceteris majora, eorumque ad unguem usque fissurum assumere velimus. Cum vero hac distinctio non nisi comparativa, quoad magnitudinem et minus sit, tanti momenti non est, ut ad notas characteristicas pertinere queat. Vide Hoferi observatio. in Act. Helvet. Volum. II. p. 15 sq.

Thalictrum.

Thalictrum heteromallum. (Mihi)

Thal. caule ramoso, ramis plerumque heteromallis. Stephan Krasheninnikow. in Nov. Comment. Acad. Imp. Petropolit. Tom. I. p. 383. Tab. XV. f. 2.

Thalictrum sem. triangularibus pendulis, Siberiis multis Gmelini. tam quoad habitum, quam quo ad foliorum figuram, ~~nostro~~ multum convenit; semina tamen nostre plantae plantae erecta, eorumque figura ut et ramorum dispositio suadent, ~~ut~~ vt separemus.

Pedali est plerumque altitudine. Caulis pro plantae statura crassus, penna scilicet anserina, non multum tenuior, teres, glaber, striatus, viridis, foliosus, infra procumbens, cetera erectus aut adscendens.

Folia caulina alterna, petiolata, duplicati-pinnata. Foliola subrotunda, plerumque bifida, non raro etiam bifida aut inte-

Theligonum

Theligonum Gynoecrambe. Lin.

Hujus plantae quedam vegete crant in rupis crantes, quedam vero Pa[illegible] multo hinc cuidne superabantur. Flores omnes hor. plantarum, quoad figura et [illegible] tum partium fructificationis, similimi; quoad vero numerum stamina diversi erant. Figulini enim rupis crantes, flores masculos hexandros; ex singulis vero Pera[illegible] flores polyandros producebant. Fructificatio multis in locis ~~a Linneo~~ ab ea Linnei discrepat: vid. Gen. Plantarum. Sic mihi:

Masculus Flos

Cal. 0. ad singulum caulis geniculum adhaerebat folium, cum appendiculata ad quadrilatus & vaginula postacea caulem amplectens, in medio flores duos feminos, ad quamvis vero extremitatem multum spinens. Cor. tubus monopetalus, intundibulum longiusculum tenuis. Limbus bipartitus, laciniis lanceolatis in plures gyros revolutis. Stam. filamenta 6–15, longitudine tubi, ejus ipsione parti inserunt. Antherae oblongae, glocatae.

Feminens Flos

Cal. 0 nisi foliolum floale, supra descripto multo minus, in ceteris si-milimum, innumquemque flore feminei periantio spinens, pro calice vel. Cor. 0. Pistill. Semen ovatum. Styl. 0. Stigma non nisi punctum germinis simulatum notans. Per. Capsula coriacea ovato-oblonga, basi undicuta. Sem. 1. subrotunda pericarpio arcte inclusum. Joh. Hoferi obs. in Act. Helv. Vol. II. p. 16.

gra, inferiora obtusa, superiora paulo productiora et acuti-ora, excepta, 2½ poll. lin. vix excedentia, viridia, aut in glaucum non nihil vergentia.

Rami e singulis foliorum alis singuli, longi, aque ac caulis ramosi; rami superior. nudi, inferioribus uno folio circa mediam longitudinem vestitis.

Extrema caulis et ramorum in pedunculos unifloros eadem prorsus ratione, qua caulis in ~~ipse~~ ramos, divaricantur. Foli-

~~Trifolium.~~

~~Tr. procumbens L. Differt ab agraria capitulis minoribus paucifloris, vaillii~~ Tr. procumbens L.

angustioribus, viridi pallidioribus, minus manifeste striatum, nec plicatis, circa fructum magis convolutis. Variat caulibus plerisque procumbentibus et caule unico erecto. Schreber. diss. p. 25.

Trifol. parisiense, ~~humifusum~~ etc.

Trifolium parisiensis, humifusum, fol. serratis, glabris. Vaill. Paris. tab. XXII. fig. 1. Haller. Icenal. in [illegible] Helvet. T. IV. p. 290. et addenda ad [illegible] Differt [illegible] fit. pratensi albo, caule albicante non repente. In Trifol. [illegible] Nostrum vero solido caule flores purpurascente, ~~nunquam albo~~ gandes. Nagram c. Trifol. pratensi albo ~~similitudinem habet~~.

p. 2)

ola pedunculis subiecta plenum, integra, ovata, raro incisa aut trilobata sunt.

Flores exhibuerunt, sub initium florescentiae, cum pedunculi breves sunt, racemosi, iidem posthac indies excrescentibus in paniculas diffunduntur et versus unum latus inclinantur. Hos subsequuntur sex, septem et octo siliculae oblongae, striatae, hinc gibbae, inde planae, in apicem acutum reflexum desinentes.

~~Huius~~ Planta nostra semina a b. Stellero ad Camschatcam lecta et ~~transmisit~~ transversa sunt sub nomine Thalictri minimi seminibus e singularibus pedicellis quaternis, striatis. Quod Stellerus quatuor tantum semina sua adscribit, id non magni aestimandum est: nam praeter quod numerus eorum variat, facile etiam fieri potuit, ut Stellero matura semina vacuae non nulla iam decidersent.

U, et V.

Viola.

Certis non experimentis multis Violam mirabilem L. ex semine, imo ex stolonibus Violae odoratae L. natam fuisse, nec aliam phenomeni hanc varietatem producentis rationem detegere potui, quam sibi abortivam et minimam copiam. Flores caulini vel plane nunquam L. raro sine capsuli sunt, sed petala plerumque spinosa contracta parva viridia adsunt. Fol. Haseri est in Ord. Helv. Vol. II. p. 156. tab. 1.

Vtricularia

Vtric. vulgaris. Radices nulla. differt ab Vtricul. minore L. foliis capillaribus minimis in margine foliorum, observante ill. Schmidel. vid. Schreber Spicil. Fl. Lips. p. 70. Vtricul. vulgaris. L. sp. pl. p. 26.

Veronica.

V. montana. Caulis sepe prelongus. Fol. ramus pilosa, sepe sola sesegla. Ver. montana. bra. Schreb. Spicil. Fl. Lips. p. 11.

Vinca

Vinca (pusilla) caule erecto, herbaceo, 4-gonio, flor. geminis solitarios, pedunculatis, fol. lanceolatis. Murray nov. Comment. Gott. III. p. 66. Tab. II. pl. 1. Nepum non esse dominis defectis corrosa ad faucem. Est igitur hac unica Vinca species herbacea. Vinca pusilla.

Viola hirta. α.

Viola.

V. hirta. α. a V. odorata differitur defectu stolonum, fol. minor cordatis, odore debilissimo et plerumq. fere nullo: a canina nectariis brevibus et semper florendi multo praecoci; habet enim ante Viol. odoratam Schreb. Spicil. Flor. Lips. p. 34. n. 954.

In d. Mund Sandberg und dem
folgende Pflanzen und zwar
Schoenus marisci et albus. Scirpus sylvaticus
Carex limosa, pseudo-cyperus. p. 369. C. stellulata
vulpina, paniculata. Melica cerulea. Rumex aquaticus.
Alisma ranunculoides. Iris palustris. Ranunculus lingua.
Euphorbia cyparissias. Lythrum salicaria.
Scutellaria galericulata et galericulata.
Lycopus europaeus. Mentha aquatica.
Solanum dulcamara. Cuscuta europaea. Menyanthes trifoliata.
Lysimachia vulgaris et nummularia. Gentiana pneumonanthe.
Scrophularia aquatica et nodosa. Lathyrus palustris.
Anacamptis pyramidalis. Orchis latifolia et mascula.
Sonchus palustris. Cirsium palustre. Scorzonera parviflora.
Pedicularis palustris. Galium palustre. Scutellaria galericulata.
Lycopus europaeus. Mentha aquatica. Pedicularis
palustris. Galium palustre. Scutellaria galericulata. 3 Fuhl

Verlas

Alphabetisches Kräuter-Register. 3 Theil.

Carex vesicaria, pallescens. p. 335
Carex Pilosa, acuta. p. 336. Juncus Inflexus. p. 337.
Juncus Bufonis. Aira aquatica. p. 338
Aira caespitosa. Avena fatua. Poa aquatica. 339
Poa praetensis, angustifolia. Agrostis canina. Alopecurus
pratensis. p. 340
Alopecurus geniculatus. Phleum pratense. Phalaris platensis. p. 341
Milium effusum. Hordeum murinum. Triticum repens. Valeria-
na dioica. p. 342
Valeriana offic. Tussilago campestris. p. 343 Bena
Tilia sylv. Scabiosa succis. diabol. Veronica offic. p. 344
Noticiana Glaucuella. Anthemis arvens. Parnassia Fuania.
Stachys arvens. Lamium Maculatum. p. 346
Laurium Scrodium. Sterna Hederacea. p. 347.
Alchemilla vulg. 348. Potentilla reptans. Plantago ma-
ior et media. Sanicula offic. p. 349.
Seu ortanum, rivale. Linum catharticum. Fumaria offic. p. 350.
Nasturtium hispidum. Cultha palustris. p. 351.
Antirrhinum vulnerania. p. 352. Vicia sepium, Cicer. Ervum
lentiferum, lirsuta. p. 353
Cicorium Endivia. Myosotis minimus. p. 355.
Soranum somniferum. solanum, malle insanum. p. 356
Bursica Pastoris. p. 357.
Euphrasia offic. Cardamine pratens. Myagrum sativum. p. 358
Alliaria offic. Asperugo procumbens. p. 359.
Asplenum hastata, patula. Equisetum sylvaticum. p. 360
Equisetum fluviatile. Chamaecyparissus. Hederaceum. Hydro-
lyta vulgaris. p. 361.
Tordylium Anthriscus. Aegopodium Podagraria. Seseli Seseli Spondylium.
Conium maculatum. p. 362
Pimpinella major. Selinum Canadense, palustre. p. 363
Daß vom dem Schauplatz geschrieben

Hypochaeris. L.

H. ~~[illegible]~~ maculata. Var. Hieracium maculatum fol. dentatis, fl. magno C. B. pinax. (Hall) — H. maculata. L. — 60

Lactuca natalis

Cl. Hallerianum Elbingerode, et Fehr Suiserbi. In pratis montosis. cf. Hall. Helv. n. 2.

H. radicata. L. Hieracium III. Dod. et Lobel. Hypochoeris per ellipsum Tabern. ic. 179 et 183. (Hall.) Hieracium dentis leonis folio hirsutum. C. B. pinax. Secundum Villarsium. Hall.

H. glabra. Sottinge et Celle legit Haller Helv. n. 3. * — H. glabra. L.

Hyoseris minima. L. Hieracium IIX Clus. Pann. Hyoseris angustifol. Tabern. (Hall) In agris arensis Hale et Jene Haller legit.

Cichorium

C. intybus. L. Intybum sylvestre. Fuchs. (Hall) et Camerarii. Var. altissima, erecta, segetalis, foliosa var. ielas in arce veteri Oppenheimensi. Ea è hortensis Trentii t. 177. Haller invenit. — C. Intybus. L.

Tragopogon

T. pratense. Flore vidi viridi, semipetalodeum et tamen c. semine vagina staminea et bifida tuba in sylva Sottingerwald. Hall. Helv. n. 8. In pratis. Hic Tragopogon s. barbula hirci Math. Camer. Char. Gen. Hall. Discus nudus. Sem. ∞ in stylo pappum plumosum gerens. Cal. 1-phyllus, duplici ~~[illegible]~~ ordine, in segmenta 8 et denique in 12 divisus, longa, acuta, potenumq florem superantia. Hall. Helv. Tom. I. p. 5. — Tragop. pratense.

Mit dem abzeichen der novarum plant. in Lin. systemate habenarum bin ich B. dem Herrn Tanacetum im Haller [illegible]

Scorzonera.

Scorzonera folijs graminei similibus, caule brachiato multiflor. Hall. H. Gott. p. 407. circa Genam abundat. Non est in Helvetia.

Scorz. laciniata L. — H. Scorzon. laciniata L. proxime abest calyce glabro, omnibus majoribus, Scorz. prolifera si laciniatis glabris. Bauh. C. P. II. p. tab. 22. In hibernis tota ~~t~~ late scissa, et fol. postis lanceolata sunt, quam linearia; et Monspelio missa est, finibus foliorum omnino subturbidis. Hall. ~~Helv~~. Hæc omnia Hall. Helv. n. 12.

+ Scorz. laciniata nempe,

Scorzonera Hall. n. 10. Scorzonera humilis latifolia. Clus. pann. p. 636. ic. p. 635. Scorzonera caule solitario, unifloro, fol. lanceol. nervosis glabris. Scorz. Vindob. Hall. Ab hac planta aliquantum differunt specimina, quæ in prato palustri inter Oettingen et Nordlingen legi, caule hirsuto, radicibus, stipitibus et caulem longis graminei. Est IV Scorzonera Fabrii (de Scorzon.) p. 33. et ejusmodi est Scorz. humilis Hallii III. tab. 127. Cum hac etiam convenit Scorz. humil. Clus. in qua caulis hirsutus exprimitur, cum nostra minus. Hall. Helv. n. 10.

Scorz. angustifol. L. S. angustif. humilis. Clus. pann. p. 656. ic. p. 657. Scorz. Volcameriana Fabr. de Scorzon. p. 37. c. icone. Scorz. caul. simpl. unifloro, fol. ex lineari lanceolatis Pinelin. Sibir. II. p. 242. tab. 1. (Hæc Haller.)

Hieracium

H. Sabaudum L. var. — Varietatem H. ~~v~~ Sabaudi in arce Gryenheimensi legi est Hier. Sabaudi varietas. 1. J. B. II. p. 1030. Hier. hirsutum subrotundo folio. C. B. pinax. n. 25. Hier. Sabaudum altius. fol. latius brevioribus, crebrius nascentibus. Hyber. Oxon. III. p. 71. Folia huic etiam radicalia sunt, quatuor lanceolata, brevia, lata, amplexicaulia. Hall. Helv. n. 35. ~~a~~ Var. a.

Hieracium umbellatum L. et Hierac. Hall. n. 34. Hieracium 1. Dod. p. 638. H. fruticosum angustifol. major. C. B. H. umbellatum Hill. III. t. 120. β. Hier. frut. angustif. minus Dill. epham. N. C. Cent. V et VI. App. p. 65. t. 17. f. 1. Vaill. 18. γ. angustifolius fol. quasi linearia. H. frut. angustif. incano folio Vaill. Petiv. t. 17. Geyger Flor. Sedan. p. 193.

Hieracium Hall. n. 47. — H. Hall. n. 47. Etiam syra Blankenburg Haller legit (ex Blankenburg in Germania Reich. et vit. Mscpt. meum de plantis apud eum non inveniuntur)

H. murorum L. — H. murorum L. Hall. n. 46. Pulmonaria gallica lemnifol. Tabern. et Pillen. Gottinge circa pabulum Borendense.

Crepis Lectorum. α. Hier. p. hinet Crepis Hall. n. 31. 1) tierarium ap. Karoides Tab. p. 182. nisi est Sorgonerides Vaill. et 2) Ger. icones III Tab. p. 175. quae Hedynois Plinii. Lobel. p. 229. 3) Hierac. fol. et facie chondrillae Lob. p. 279 pro planta rampsa, fol. integrum dirisi. 4) Hier. alius cichorium luteum hirsutum. J. B. 2. p. 1024. pro planta recta et fol. hirsutis, minoribus. Hier Haller

Picris. Hall. n. 26. est Leontod. dentiale Lacy. et Leontodon palustre Lyons. fasc. p. 48. c. descr. et Ger. icones fol. angust. laciniatis glabris. Sherard apud Rajum Syllog. exter. p. 399.

Senecio.

S. aquaticus. Hudson fl. angl. p. 317. Senecio fl. rad. crymbosis fol. mis petiolatis Ot. Sorgolè p. 781. n. 5. Petiv. t. 17. Hall. Syst. II. t. 86. Jacobea latifolia. J. B. II. p. 1057. Lobel. p. 129. icon. 35. Hall. Helv. n. 62. ε var. Ser. Jacobeae. Berna, in cellarii ~~Curatia~~ regione, ubi fere sola provenit, fere in fossis dubitat num iste S. Jacobi sit diversus, qui et ipse ludat. Nam alia exempla habent fol. quid. infer. ovata petiol. semata integra: superiora vero pinnata, pinnis dentatis, extrema ovali maxima, suprema tamen, ut in vulgari, basi sua lata ad caulem adnascunt. Alia specimina circa Stockholm lecta, où fol. ovata sit, pinnata nulla. Habitu umbellatus et ~~hud~~ caul. glaber, c. pauris squamis acre, foliis exsiccatis de flore, ut in ~~ut~~ vulgari. Haec où Haller l. c.

S. aquaticus. Hud.

Sen. folis tomentosis, imis semipinnatis, super. amplexicaulibus, lingulatis. Hall. Cat. Bott. p. 402. non est in Helvetia.

Senecio

p. 4

Inula hirta L.

Inula

I. hirtam ita definit Haller. Helv. n. 75. Caul. erecta ramos. duri, hirta, purpurea, sexe uniflora. Folia ovata subtus nervosa, fine obtuso l. lanceolato, hirsuta et aspera, oris ciliatis, crenatis aut integris. Flores in summo caule grandes. Calycis squamae foliaceae, recte, uniformes, hirsutae, ciliatae, vagae potius quam reflexae. Semi floscul. numerosissimi, amplissimi, flavi, extus purpurei. Jenae Fiegenhöfing est in sylva prope Cospida et circa Ziegenhayn.

Eupatorium.

Eup. cannabinum Var. fol. integris neq. dentatis. Rai. Synop. III. p. 180; hanc legit Haller in palatinatu circa Bernsheim. Helv. n. 1736.

Eupat. cannabinum. Linn. (p. 5)

Erysimum. vid. retro p. 20.

E. off. Ery. Gro I. Tabernæm. p. 448 synonymum et secundum Hall. Helv. n. 478. Erysimum II. Tabern. p. 449 ‡ Eis Lebria a me lectum, in Helvetia non provenit. Hall. l. c.

E. officinale. Linn.

‡ qd E. Sylvestr. Lobelianum.

p. 6. C. phrygia.

Centaurea. Lin.

C. phrygia. Hall. Helv. n. 188. a. elatior planta, herbynica. II. flore albo. Rupp. β. humilior, helvetica. II: flore albo. γ. fol. incisis. claret in St. Bernhardo.
Intra urbem Clausthal, et supra Hefeld altiorem reperi. (Sic Haller. l. c.)

Carduus acanthoides L. non potest noster (n. 166) esse. Videt varietas, quam in Sermonia legi, circa Salz der Helden, et j. albo flore, quum etiam Cl. Brüm ex M. Inselberg misit. Spinae foliorum seriores flores majores, solitarii, erecti: squamae anyrphae, plurimae, reflexae, pungentes, parum villosae. Cl. Müné hybridam facit ex crispo et nutante†: nos cum nutante relinquimus. Hall. ad no. 166.

† Lin. planta hybrida p. 23.

Dipsacus n. 198. Hall. Helv. a Disp. laciniato Alsatico differt foliis sub capitulo numerosis, angustis, curvis, quae laciniato recta sunt, lanceolata, ciliata, dumq. subtus curvis foliis accedentibus: caule etiam sub flore minus spinoso.
A sativo et ea nota differt, et squamis florum distinguentibus, quae sativo multo diviores sunt, et apice suo reflexae. Non bene conjungit Lin. Ita Haller. n. 198.

Myagrum

M. sativum. Lin. Hall. Helv. n. 489. ~~Var.~~ β Sesama. Flachsdotter. Trag. p. 655. fig. trigosa. Camelina. γ. Myagr. Lobel. Cereal. p. 130. β. fr. minori. Myagrum sylvestre. Zwinger. p. 434. Separat Diller. Sis. p. 134. Rupp. ex

γ. memorabilis varietas fol. glabris, auriculatis, profunde dentatis. Myagrum fœtidum. C. B. prodr. p. 51. Bras. p. 27. Linder. Tournef. tab. 1. Nasturtium austriacum Cruck. t. 11. f. 1. 2. Valde convenit, fructu tamen est rotundo (ob situ habitu, non fructu differt. Hæc variatio γ Sottungæ vulgaris est, in fossis. Hæc Hall. Helv. l. c. Planta β memorabilis è varietate, glabra tota, folia imis laciniatis; etiam superioribus acute dentatis, omnibus longioribus. Hall. l. c.

n. 1. (p. 7.
Myagr. sativum

p. 8

Viola.

Viola. Hall. Helv. n. 562. Cat. Sdt. Hort. p. 231. Boehm. Lipsi p. 190.
Viola ~~palustris~~ palustris, angustis et Ruppp. ed. Hall. p. 289. no.
5. Viola flore alb. Riv. t. 118.

Sene legi in pratis udis, tum in fruticibus pratis Silesiae. At
viola palustri abunde differt, essi eius folia habet. Rad. lignosa, ra-
mosa, multiceps. Caulis erecti, palmaris, sedrantalis, multifolius
et multiflorus. Stipulae ad ramorum originem maximae, binatae,
ciliatae. Folia longe petiolata, similia Violae palustri, tamen sub-
cordata, ex ovatis lanceolata, glabra, subtus nervis insignita, rotunde
crenatis. Ex singulis fere alis flores. Petioli longi, erecti, uni-
flori, sedis duabus ~~minimis~~ manifestis. Flos Violae martiae pallidus,
minor. Calycis calycis serrata, fol. non ciliata. Petala pallidissima,
plene deflora, pulchre lineata; duo media barbata. Pyramis circa
fructum stilus, cujus pars inferior est antheris, superior corniculis fi-
cis staminum. Tuba apice incurvo. Ita Haller. l. c.
Haec Viola ad caulescentes pertinet.

Primula

Prim. Hall. n. 613, quam Linn. non habet, synonymon est Primula alpina rubra Tabernæm. p. 376. nonne ergo in Germania?

Primula. pauciflora mihi.

p. 10 S. hercynicum. mihi.

Salium

Salium Hall. n. 717. est Salium album supinum multicaule Dill. ex fide exemplari ab ipso cl. Viro mihi.
An Asperula oreomicrorrepis. Richer?
In Silva Hercynia abundat, sed etiam circa Basileam, in agris. Cl. Mey reperit.
Multicaule et ramosum, breve tamen, vix pedale, caule 4-gulari, fol. peculiaris figura, rotunda et argute lanceola terminatis; petiolis floriferis ex alis se efferentibus, 1-2-floris, fasciculos efficientibus quadriflores, 6-floros, umbellatos. Semen supra plantae parvitatem grande. Haec Hall. l. c.

~~Hal~~ Salium Hall. n. 718. Salium saxatile supinum mollioribus foliis hirsutum Mem. de l'Acad. 1714. t. 15. p. 382. An Sall. saxatile alin? non dici potest; videt potius hercynicum n. 717 Hall. intelligere, cum verisimilitudinem obvatis obtusis. Non est S. saxatile Tillii t. 20. In alpinis saxis vbiq. Hall. l. c.
Statura vix bipedalis, quae a priori distat; fol. potius senis, longioribus, et ~~fixum~~ originem latescentibus, obtusis, spinulis, petiolis 1-floris floriferis, brevissimis, vix de foliis eminentibus, etsi quando semen maturuit. Habitus valde foliosus; caul. angulosus; fen. integrandia, mucosa. Radix magna, enormiter multicaulis. Hall. l. c.

Seseli

Seseli Hall. n. 762. Seseli montanum Jacq. p. 379. Etiam annuum proximum est, sed nostrum ex seseli perenne videtur Seseli bienne. Crantz. Pimpinella lemnisch. Riv. t. 82. Ruyp p. 286. An Seseli glaucum Lin.? Haec Haller. l. c.
(Ob Ses. montanum Lin.? Reich.)

Pimpinella

P. satisf. maior. Riv. è Hall. Helv. n. 785. Varietas p. saxifrage germanicae, nobis ignota, radicis succo coeruleo. Lanius granopus. Cord. hist. L. II. c. 122. p. 155. Ita Haller. l. c.

p. 17 All. palustre

Allium

Allium palustre in Conerb. Goett. T. II. p. 338. t. 10 a nobis depictum, nondum repertum est; etsi serari possit, qd circa Memingam in arundinetis ad Danubium provenial, prope in vicina Helvetia nasci. Hall. Helv. ad n. 1229.

Bromus

B. aspr. Mering. Hall. n. 1503. Br. panicula ramosa nutante scabra, spicatis linearibus, 10-floris, arista longioribus, foliis sub. Hudson. p. 40.

Caulis 3-pedalis, quam prioribus altior. Folia ad 2 linear lata, hirsuta, hactenus mollia, sed omnia retroversu asperrimis. Panicula longa laxa multiflora, prelongis pedicelis. Calyces 9-flores, strictiores, versus compactae, teretes, vacua breviores, glabra, frequenter purpurea aut fusca, ovis albis. Calycis glumae inaequales, lineares, floralibus minores, ovis angustioribus albis. Florales glumae latiores, pariter virides, subfuscae, ovis albis, arista nigra. Hall. l. c.

Scirpus

Scirp. cespitosus al. in Hercynia silva, Bohemia et Anglia alibi excrescit, ad dodrantem, culmis rectis, spica habitiori paulo, et magis multiflora, ad 5 flores, gluma altera tota spica longiori, filamentis de spica exeuntibus, ad ultimi exigiori (Hall. n. 1777) similitudinem. Non tamen, ideo compensatis, putem differre. Hall. Helv. n. 1334.

Sc. cespitosus. Linn.

Aira

Poa monanthos etc. Hall. Helv. n. 1476. Gr. miliac. angustiss. aliis aliqua levi, glumis perexiguis. Dill. Syn. III. p. 404.

Vere diversum, culmo prostrato et facie Poae 1475 (Aira capillaris Lin.). Panicula parva, rara, ex albo viridis. Calycis glumae perfecte leves, longe mucronatae, pene aristatae, virides, oris albis. Folia vix tertiam partem lineae lata. Reperi in Hermania. Hall. l. c.

Aira

Lichen

Lich. Hall. n. 1962. Cladon. Dill. p. 207. t. 16. f. 28. In Mont. Brouler abunde.

Ita conferti nascit, vt effiliter nullo fere intervallo distincti sint. Cauliculi vix variati, frequenter perforati, ramis brevibus, ex trunco prodeuntibus. Fines conferti, acutas spinas ex latiusculo surculo educunt. Color lutescens, in basi niger; habitus durus et fragilis. Ita Haller.

Lich. Hall. Helv. n. 1997. Lichenoid. Dill. p. 545. t. 82. f. 5. et Lichen. Linn. fl. lapon. n. 454. Dill. muse. p. 222. n. 122.

In Brouler monte legi. Haller.

Coriacea natura ei est, crassior, quam congeneribus (Pulmonariis), minusq lacerabilis. Latissima tunde est, parum diuisus, lobis obtusissimis. Facies duae, superna cinerea, globulis concoloribus conspicuis. Per eam spargunter impressae in naturam Lichenis scutellae, variae magnitudinis, nigerrimae, rotundae, ad lentem vitream tuberculosae. In altera facie, quam habeo pro prima, innumerabiles radiculae albae, vel fuscae, demum nigrae, ramosae efflorescunt, inter eas sacculi, vt in 1996 (L. pustulato. L.) in pustularum hemisphaericarum modum expressi, qui scutellis respondent. (Ita Haller)

L. polyphyllus. Linn.

Lichen. Hall. n. 2001. An Lich. Dill. t. 30. f. 129. sed multum crassum est. ~~Hat~~ et L. polyphyllus Linn. Habeo ex alpibus et Brouler monte. Heu affine priori (L. polyrhizo), diversum tamen. Dura ei natura est, et in recente planta, cornea, et aegre fragilis. Squamae imbricatae, fine crispae, surculis acutius bifidis. Color toto saturate ex cuneleo lividus, inferne similis. (Ita Haller)

Lichen

Lich. Hall. H. n. 2044. Lichen crustaceus etc. Micheli. p. 98. n. 34.

In arboribus putridis Jurae, alpium et Silvae Herynicae.

Crusta glauca, globulis exiguis, pene pulverulentis. Scutella planae, aut levissime concavae, orbiculares, carnea, sessilia, aut levissime de crusta eminentia.

Lichen.

Lichen. Hall. H. n. 2050. Lichen. Dryp. no. 6. p. 379.

In myrtis alpium et Silvae Herynicae.

Crusta calcaria vernicosa, lenera, cinerea, elegans. Scuta rubentia, inique figurae, varia et difformia, plana. Hall.

Agaricum Halleri

Agar. Halleri Helv. n. 2255. Multis locis reperi in muscis et graminibus Sellingae et ~~Ber~~ Berne.

Latae maculae sunt et crassae, cth. pedales, non ineleganter laciniatae, palmatae, lobis ex centro latescentibus, per extremam latitudinem aliae et varie incisis, cth. erectis et imbricatis, natura coriacea. Haller. l.c.

Pezizae.

Pezizae. Hall. Hels. n. 2219. Berne et Sellingae ad arbores, et in semitis aliis et vulgatis. Hall. l.c. cum delin.

Iberis.

charact. Generis. Silicula lanceol. apice integra, septo stylos destituta. Crantz. a. fasc. 1. p. 5.

I. historia. I. historia. Vid. In agris inter segetes; in montibus Cremos. Crantz. l. c. p. 5

Bohadschia

charact. Silic. orbicul. apice integra, septo destituta, stylo dubio. Crantz. l. c. p. 5.

Boh. fol. rad. cordatis, caul. amplexic. lanceolatis. Crantz. l. c. p. 5. t. 1. f. 1.

Bohadschia. Peltaria. Linn. Umbrosis loci ad arcem Dixenstein, et qua itur ex ea arce ad Schneberg, nusquam alibi. In monte ad Thermas badenses crescere, Hort. Gotting. p. 242 habet; at hic illius locus non est; an Cochleariam glastifolium intelligit? Sed nec hoc hic nascitur.

Myagrum

charact. in silicula apice integra, septo carente, stylo cornuto ornata. Crantz. l. c. p. 6.

M. perenne. L. M. biarticulatum. Crantz. l. c.

M. biarticulatum cornutum. Crantz. a.) p. 6.

M. perenne Linn. Vienna in vallo suburbio Belveder, in Styria Hacerdorff, inter segetes ad Laxemburg. Crantz. l. c.

Anastatica

Silic. apice integra septo divisa biloculari; stylo cornuto donata. Crantz. fasc. 1. p. 7. a.)

A. hierachuntica. A. hierachuntica. Crescit secus vias in arenosis eundo in Simeringer Wiesen. O Folia obtusa modo, modo acuta. Conjungit A. Synaeum L. Crantz. a. fasc. 1. p. 7.

Lepidium

Silic. apice integra, septo instructa, stylo nullo, aut aliquo septo proprio, valvis navicularibus. a. fasc. 1. p. 8.

L. Halleri. Crant. a. fasc. 1. p. 8. t. 1. f. 3. Lepid. ē alpinū secundū Hallerū

L. petalis calyce longe majoribus, siliculis bicuspidi mucronata. Crant. l. c.

In scopulis summi jugi Schneberg Cæsiur, ibi, et in saxis Breiten-Ris Schneberg, nos collegimus. Crant.

Lep. Halleri s. alpinū Lin

L. (Linnæi) pet. calyce vix majoribus; siliculis stylo carente. a. fasc. 1. p. 9. t. 2. f. 4. 5. est secundū Hallerū. Helv. n. 515. L. petræū L. Petala emarginata non sunt, nec calyce minora, vt Linnæus (Crant) loquitur lapidosis in Montibus Badensibus. Crant. l. c. ~~siliculis~~

L. Linnæi, seu petræum Linn.

Draba

Siliculis apice integra, stylo aliquo vel nullo, valvis longe ellipticis, planis, membranaceis. Species in valvular. planar. membranac. ellipsi, vt vix multa styli ratio haberi queat. Crant. fasc. 1. p. 11.

Dr. (verna) f. incisis, caulibus nudis, siliculis stylo carentes. l. vel

II. Draba caul. nudis, fol. integris.

III. Draba silicula minor. Thal. ic. 7. E.

IV. D. caul. nudis, f. ovatis carnosis.

Omnia petalis incisis, siliqua Draba prorsus congruunt. Crant. l. c.

III in Montibus Medlingensibus, sabulosis solo.

II. in Aro, villis suburbii, Aargarten, Belveder herbidis, humidis locis.

IV. in Schneberg

Dr. verna. L.

Dr. (austriaca) rosulis hirsutis, incanis, raro dentatis, foliis ad caulem amplexicaulibus semp. dentatis. Crant. a. fasc. 1. p. 12. n. 2. Tab. 1. f. 4. est ~~secundū Hallerū~~ Dr. hirta L. In ingentis saxis casse Breynianæ immersis, tum in tota regnium Cæsena primū inveni. Y. Caulis ancepS, frequentis vno amplexi, dentatis semp, raro duobus foliis instructus. Petala nivea, modo emarginata; modo in acumen desinentia. Crant. l. c.

Dr. hirta. L.

Nasturtium

Siliculæ apice integra, septo, stylo gaudens, stylo septo proprio, valvis concavis hemisphericis. Crantz. P.I. fasc. 1. p. 14.

Nast. saxatile è Myagro saxatile α. — Nast. (saxatile) fol. longe petiolatis, serratis, pinnatis. Crantz. austr. l.c. t. 1. f. 2. Est Myagrum saxatile. α. Fair-ally. Siliculæ rotundæ, stylo exiguus. In aquum saxis, Schreberg, Pfeffer, Bregn, Strig.

N. paniculatum è Myagrum paniculatum. — N. (paniculatum) f. sagittatis, siliculis punctato rugosis. Crantz. l.c. p. 15 Est Myagrum paniculatum. α. In agris Farenfeld. Crantz. l.c.

N. austriacum — Sen. ad Myagri alt. est forsan è Myagro sativo var. β γ. — N. (austriacum) f. glabris serratis, fructu minimo. Crantz. Austr. P.I. fasc. 1. p. 15. N. f. radic. laciniatis, caul. serratis. t. 2. f. 1. 2. Copiose in tota via Regia ad Nordorf. γ. Crantz. l.c.

Alysson

Siliculæ apice integra, stylo longo, septo proprio, valvis scutiformibus, aut ovato inflatis. Crantz. a. P.I. fasc. 1. p. 15.

A. saxatile. — A. saxatile. Crantz. l.c. p. 16. In summis sepulchris monachium petrosorum ad Durenstein, imo in muris vineanum et ædificiis hujus civitatis. Folia ~~mollissima modo magis lanceolata~~, modo magis ~~ex elongatis ovata margine crispata, et et frequenter dentata apparent~~ radical. mollissima, caulina hirsutulla magis et subasperia.

Camelina

Siliculæ apice integra, stylo et septo gaudens, sed stylo valvis proprio. Crantz. austr. P.I. fasc. 1. p. 19.

Cochlearia

Silicul. apice emarginata, valvis non alatis, sed globosis, scabris. Crantz. P. I. fasc. 1. p. 19.

Clypeola

Silic. apice emarginata, valvulis scutiformibus, unde generis denominatio. Crantz. P. I. fasc. 1. p. 19. Huc Alyssi montani et calycinum, et Biscutella didyma Linn.

Iberis

Siliculis apice emarginata, stylo et semine medisa, valvis alis carentibus navicularibus. Crantz. P. I. fasc. 1. p. 20.

Iberis Bursa pastoris (Thlaspi Bursa past. L.) ob varietates? Herb. fol. rad. longe petiolatis, ovatis integerrimis, caule apiculis III. Herb. fol. longe petiolatis ovatis integerrimis, caule foliosô. Suadet Hallerus. I. obiq. repens. II. in arenosis locis, agris. Crantz. l. c. p. 20. — Thlaspi Bursa pastoris. L.

Iberis (nucularis) fl. vix conspicuis, f. imis multifidis, superis linearibus integerrimis. Crantz. l. c. p. 21. est clypeolum nucerule. L. Ad muros, moenia, viae obiq. — Iberis nucularis. Clypeolum nucerule Lin.

Thlaspi.

Thlas. sativum s. Lepidium sativum.

Silicula apice emarginata, sub et septo prædita, valvis alatis. Crantz. Austr. Pl. fasc. 1. p. 21.
Thlaspi sativum. II. Nasturtio hortense cognum. C. B. pinax. 44. t. 43. In tractu suburbiorum Viennensium, Wien, Leopoldstadt. II in hortis. est Lepidium sativum. L. Crantz. l. c.

Th. agreste. L.

Thl. agreste. Crantz. Austr. Pl. fasc. 1. p. 23. n. 8. t. 3. f. 1. Caulis rectus alios, obs. inclinatus, in lenam flexus. Crantz l. c.

Th. saxatile. Crantz.

Th. (saxatile) siliculis subrotundis: f. lanceolato-linearibus, carnosis. Crantz. Austr. l. c. p. 24. n. 9.
Th. siliculis subrotundis, f. lanceolato-obtusis integerrimis carnosis.
Herard bene, sed tamen lanceolato obtusis male.
Lepid. f. pulposis subrotundis, antheris lateralibus. Hall. Helv. bona descriptio.
Thlaspi parvum saxatile flore roseo C. B. pin. Moris. II. F. 16. S. 3. f. 29 + commoda.
In montibus alpium Breynianum, saxosis. Hall. Crantz. l. c.

Dentaria

Erysimum id. supra p. 5.

E. polyatum Crantz

Characteris essentia in siliqua matura quadrangula versitur. Crantz. Austr. Pl. fasc. 1. p. 27.
E. polyatum e Brass. orientali alii. In arvis Viennensis agri Clusius. In fossa vallis suburbii Viennensis, tum ad Nossodomium St. Marci, et hinc inde in arvis Stameus; inter segetes ego inveni. Crantz. l. c.

E. cheiranthoides. Crantz. Ern et Limnai? Reichard

Erys. cheiranthoides. Crantz. Austr. Pl. fasc. 1. p. 28. no. 3.
Sisymbrium fol. integris oblongis subsuperis. Hall. Helv. ed. prior. ex natura.
E. cheiranthoides L. (sed mihi non idem. Reich.)
Trans Alterbach, via ad Nurdorff, et alibi.
~~Trans~~ Annua. Caules sæpe ramosi, ad radicem exaltidi, cetera rigidi, licet tenues, subsuperi, ex nigro maculati, cinerei, recti.
Folia rad. brevi exarida, ob. vix lineam superantia Rosmarini forma,

ma, ramiculata, subaspera.
Calyx coloris ac calycis ejusdem, magis lamen glaucus, leuciis exalbidis.
Flos amoenus, non magnus, ex viridi flavus, vix odoratus. Glandulae multae, denticuli ad stam. maiora. Siliqua Erysimi. Planta recta et exsucca est. Ihe Crantz. l. c.

E. pannonicum Crantz
Cheiranth. erysimoides. Lin. (Ath? Rent)

E. (pannonicum) f. lanceol. dentat., fl. speciosio cheiranthi. Crantz. austr. I. fasc. p. 28 ad Erysim. luteum sylvest. Pannonicum serrato fol. obtuso et auct. J. B. p. 873. bene et cheiranthis erysimoider. a. nomen, non vero synonyma. ic. bona.
Hesperis leucoii folio serrato, siliqua quadrangula. J. C. H. Hall. Helv. ic. t. V. pud Crest in montibus Badensibus, illo Hermis invenente magna cura.
Hucusque albo lignea, angulo recto horizonti parallela, siliquis semper emittit caulem, crassum, striatum, rectum, saepe hyemis paniculatum, multis semper foliis vestitum. Sunt autem folia ex tenuiori principio latiora, dentibus ex adversa parte sibi fere respondentibus instructa, in fine obtusa magis, et in acumen tamen desinant; ad radicem ex albo-purpurascentia, brevi exanda, subscabra, licet et hinc inde mixta ob alias causas aspera sint, omnia viridia.
Cal. cheiranthi compresso colorates, apice viridis, foliolis duobus apice, duobus alius basi gibbis. Petala subrotunda calyce minora, dum unguis eorundem maiores. Flos lenissimus, cheiranthos sylvestri minus, odoratus, sed aeqe ac hic speciosus. Glandulae, et vertex agmen. Siliqua quadrangula cauli parallela; alia dein dicent.

Huc Hall. Helv. n. 449. tab. 14.
An cheir. alpinus Hall. Crim. Matth. f. p. 93.

E. ramosissimum. Crantz.

Erys. (ramosissimum.) ramosissimum, patens, diffusum. f. E. caule flexuoso ramosissimo, siliqua longissima vicinia. O. In vallo suburbiorum, retro collegium Theresianum oppidi, et. viae Exelsberg, Lerchenfeld, aliis ~~equidem~~ abundantissime.
Caul. angulosus, vix multum suber, ramosus magis, quam foliosus, vix rectus, in diversas partes inflexus, ramis, et in Eryngio vulgari, patentibus diffusis, angulosis, ex pithamae pedis vnus c. dimidio ~~albus est~~ albus est. (an albus?) Fol. lanceol. dentata, nervo carinata, pro altitudine plantae quandoque majora, molliter scabra, du priori duriora et quasi siccioria sunt, sed pet. hic aliquando sicca sunt. Cal. non gibbus tenuis. foliol. oblong. erecta, lineaeis flavis, albentibus, et pedunculis nigridis. Petala unguibus filiformibus longis albidis, nixa, limbum flavum non speciosum habent, saepe non magis quam in hirtitide patentem, alias tamen apertum. Siliqua quadrangula inter congenerer longissima gracil. incurva fabam ex flore incarnescens, dein ubi maturescunt viridis, vix non ad angulos rectos orta.
In Elenchis et enumeratione pl. Viennens. pro cheir. erysimoide ~~cf.~~ proponit, sed et alia definitio et synonyma denuo quaerit. Definitio quidem, qd antiq. restitutio mirabilem huic, quam gnari competat, tum secundo qd flos Ch. erysim. a. justa ejus observ. in H. Upsal. praesertim, major Erys. cheiranth. dicat, cujus mutatum in hac manifestum sit. Et ita duae hae plantae sedi sua restitutae sint, et E. nostrum pannonicum sit Ch. erysim. a., cui od. praeter synonyma convenirent, et E. ramosiss. nostrum, non sit clare scriptum, nec in ipso novo syst. Nat., ni demum sit hieracifol. aut repandum, qd ne divinari quidem ~~possit~~ possit.
Celerum plantae facie ~~sett~~ notis ~~distinguitur~~ cauliis E. ramosiss. non adeo rectus, sed diffuso-expansus, non altus, nodosus, inaequalis, magis flexuosus, ramosissimus patens; Pannonici recto, multis foliisque, simplex plerumque solo laterali paniculatus. Fol. ramosissimi exactis lanceolata, Pannonici ex angusto principio latescentia, dein obtusa, in acumen citius terminata. Flos in ramosissimis exiguus caryophylleus, non odoratus, nec speciosus. Siliqua in hac tenuis longissima, non columnaris, in altera brevior et crassior, cauli parallela. Pannonicum inter stam. maj. et calycem duas hat confluentes latas vicinas quasi glandulas, Ramosissimum illi nullas, et illae ~~quae~~ E. pannonicum de cheiranthi genere aliquid habeat. Crantz. l. c. p. 29 et seqq.

E. pannonicum Crantz
Cheiranth. erysimoides. Lin. (Ath? Rent)

Huc Hall. Helv. n. 449. tab. 14.
An cheir. alpinus ~~Hall. Crim.~~ Matth. f. p. 93.

E. ramosissimum. Crantz.

p. 22.

Hesperis

Calyx Cheiranthi, sed clausus, nec compressus, et petala floris, sed tenuiora longe, et obliqua. Siliqua sic in initio quidem quadrangula, nunquam cinerea. Sem. non marginata, in senio tumefacta nidulantia. Cranz. a. P. 1. fasc. 1. p. 31.

H. hispida. ann. — H. (hispida) caule pilloso, ramosq, patente, valvis siliqua angustioribus, ad H. pedunculis et siliquis ensiformibus, longissimis. Cranz l. c. In prato Simering, tum Kaltenberg, alibi. Cranz

H. sylvestris est indodora. ann. — H. esp. (sylvestris) caule subhispido erecto, valvis latitudine siliquae. Hesperis sylvestris inodora Hall. ad Lapp. p. 79 in. elegantissima. Petalorum laminae in nostra non adeo latae nec acuminatae.
~~Hel~~ In adversis inter Kaltenberg et Leopoldsberg, ~~et~~ alibi.
Planta annua est, non biennis. Caulis simplex ± in aridis, in locis solis ramosus. Calyces aut viridi-exalbescentes aut coeruleo-purpurei. Corolla violaceo-purpurea; ~~et~~ obsoleta petala. Ad solis occasum odora est. Cranz a. P. 1. fasc. 1. p. 32 sq.

Turritis

Petala inter siliquas angustissima cretia alba; pedunculi caulis parelleli, siliquae plantae tenues, c. ad caulem erecta, in pyramidem posita, c. ab eo pendula. Angustia petalorum, horum rectitudine et obliquitate discriminantur. Nam siliquae tenuiores, plenae, ad caulem in pyramidem recta, ~~lai~~ vel pendula. Cranz. a. P. 1. fasc. 1. p. 35.

T. hirsuta et glabra. a. — Turrit. hirsuta. vlgo obvia tam aridis quam herbidis locis. Cranz l. c. p. 35.
Turrit. glabra. sylvosis locis Sims, Kaltenberg, Satterholz. coll. id. ead. p. 36. n. 2.

~~Dil.~~

Raphanus

Cal. conivens. Flos hesperidum fere speciosus. Siliqua torosa, subarticulata, teres, cornuta. Habitus hispidus. Cranz. P. 1. fasc. 1. p. 37.

R. sativus. a. — Raph. sativus. vlgo. in hortis demersus. Cranz. l. c.

R. Raphanistrum. — R. raphanistrum fl. albo, 2) luteo, 3) purpureo aut dilute violaceo Vaill. p. 171. In aris abunde et fl. c. his varietatibus. Cranz. a P. 1. fasc. 1. p. 37. n. 2)

Brassica. Sper. p. 931.

Brass. pedifoliata Crantzii est, Brass. angustior vix. In Insula Seimanziana, et in anis, ad viam Liesingmauer. Siliqua conico-bigidula. Crantz. Austr. P.I. fasc. 1. p. 37. — B. angustior id.

Character. Generis. Cal. erectus, siliqua terchiculata, 2 lobul. bivalvis, valvae dissepimento breviores. Sem. globosa. Crantz. l.c. p. 37.

Arabis

Siliqua laxe dispolita, lata, plurima. Cal. patens, saepe colorato, gibbus; petalorum bracteae in nostris fabis amplex, et patulae, quibus nobis a Turritide Arabes distinguunt omnes, adhaec siliquae vagae non Turritidis; a Dentaria, a Cardamine, valvis infirmis in triangulum solum solutis, essentialiter differt. Crantz. Austr. P.I. fasc. 1. p. 39.

A. (Thaliana) f. rad. petiol. lanceol. partim integris, partim dentatis. Crantz. l.c. p. 39. — A. Thaliana. Lin.

ad A. f. rad. varius, caul. lanceol. elliptici integri. n. 2. t. 3. f. 2.

Ita in rupibus Mödling inter fissuras saxorum, et alibi. Crantz. l.c.

A. (umbrosa) silig. compressis latis uno versu pendulis. f. A. fol. rad. longe petiolatis, caul. amplexic., lingulatis. Crantz. Austr. P.I. fasc. 1. p. 41. n. 3. An — A. umbrosa. Crantz.

Crescit in locis opacis in Selenaris rupium Medling. Arab. Turrita Lin.? (vid. star. Crantz. l.c.)

Fol. rad. longe petiolata, ovato-oblonga, exsecta, saepe a putrescente aere sordide incana sunt; caulina magis cordato-lingulata, ampla ad angulum rectum amplexicaulia, ning exsecta, hinc inde tamen dentata, caule virgato lanuginoso, saepe rubente, vix ramoso in loco natali, in culta vero plantae in summitate ramosissimo. Cal. subpilosus invenitur, adultioris plantae subnudus. Quomodo distinguit A. pendula a Turrita? Flos exalbidus, obsoleucus, laminae quam Turritidis latiores, vere Arabis patentes. Siliquae longissimae, juncta ac tabidissimae, in arcum pendulae, non arcuatae, glabae, inveni tamen etiam lanugine obductas. Ita Crantz. l.c.

Haller A. umbrosam Crantzii ad A. pendulam revocat Helv. n. 444.

A. (bellidifolia) f. longe petiolatis, ovatis, integerrimis. Sive Arab. f. obovatis, radic. longe petiolatis, caulinis subamplexicaulibus. Crantz. Austr. P.I. fasc. 1. p. 42. n. 4. t. 3. f. 3 — A. bellidifolia. Crantzii.

An Nasturtium alpinum bellidis folio major. C. B. pinax. p. 46?

Primo vere in ascensu Alpium Breyminarum lecto solo inter Pediculares invenimus.

Radix multo caulem unum, modo duos plures, inferiori parte ad humum flexos teneros, et naturalem obtinentes rigidulos, pungit. Folia longe petiolata, ovata, anserina quasi oblongo scabra, villosa, caulina semiamplexicaulia. — Caulis non ramosus sicut Pedic. udo.

p. 227.

cautia. Flos albus, purpur. Siliqua multa, strictis alpina summo, vel-
ut ab inferiori parte f. nullam maturitatem dehiscentibus, prehensi nunquam se
in helicem revolventibus.
II. Strictis f. rad. integris, ovatis, sensim, caul. glabris, caule procumbente.
Hanc habeo ex Schleberg. Definitiones et descriptiones priores ab hac distinguunt.
An varietas? Crantz. l. c.
Stricti bellidifol. Crantz. Cf. deuczjum Hall. n. 447. Hanc cum sua bellidi-
folia conjungere videtur Barr. observ. p. 22. In Ehrmann flor. Alsat. p. 313.
313 describitur.

Cardamine

Cal. hirsutus, (qui non est Sentanie Reich.) siliquam valvae sursum revolutae. Crantz.
Austr. P. I. fasc. I. p. 42.

Cheiranthus

Calyx carneus superne patens in nostris; siliqua immatura carnea, torosa,
4-gularis, matura subsidens, planior, stylo brevi bifido, septo non fungoso,
vt Hesperidi, a qua calyce magis superne patente, siliquis in initio magis
tetragonis, illo etiam cinereis sericeo cinereae obductis, clarius distinguitur.
Ch. (Gyeselius) f. lanceol. asperis, flore speciosi ~~asperi~~ odorato. Crantz. l. c.
~~Cheir~~ Linn. Sylvestr. Cl. I. p. 299. item Linn.
deuczjum Inter Sylvestr. Cl. f. O. II. p. 875. Scheuchz. itin. IV. p. 337. descr. bona
Hesperis Linnei folia non serrata, siliq. quadrangula. Tourn. 223.
In Mont. Budensibus, in Leytenberg Chesius, ex Baden ego. ♃.
Cinerea i. e. Erysimo cheiranthoide; tum etiam mixta Erys. panonico, Authoritate
F. O. Linnei, Halleri.
Fol. lanceolata, subhirsuta, asperia, cauleque glabra superne caul. striato,
saber, flos sulphureus, ora cheiranthi vulg. et siliquae ejusdem in initio
quadrangulae dein compressae, lanuginosae vt Erysimi esse nequeat;
stigma crassum, bicolle; adhaec extremitas valvarum manifesta extans,
quae levis differentia non adeo a cheir. cheiri plantam repellit, vt
Cheir. cheiri hujus differentiam credam. Haec Crantz. l. c.

† Crantz. Austr. I. fasc. I. p. 44.
Ch. sylvestre. Crantz.

Est Cheiranthus erysimoides Lin. secundum Hallerum.

Sinapis

Cal. patens; siliqua dehiscens; cornu saepe fere siliquae aequali aut majori, pyramidali, leniter hirtum. Cur glandulas ex Linnaeo addit Hallerus? hae plantam nec a Brassicis, nec a Raphano distinguunt. Cui igitur bono in Sinapi glandularum adnotatio? Crantz. austr. I. fasc. 1. p. 45.

Sisymbrium

Cal. patens, decorum non gibbus in plerisq, corolla patens, siliqua dehiscens valvulis reflexis, stylo brevissimo. Crantz. a. fasc. 1. Barth. p. 46.

1. S. Nasturtium.

S. Nasturtium. ad fontes. Crantz. l. c. p. 46. n. 1.

2. S. sylvestre L.

S. sylvestre. ad fossas, inter segetes, quae opprimit. Crantz. l. c. p. 47. n. 2. Glandularum corona ita disposita, ut sint pro stam. minoribus scutellulae duae, quae crassa exerant tubera inter vicina stam. maiora, et ipsa stamina magnora etiam hic quam in aliis evidentius scutellata sunt. Crantz. l. c.

S. Loeselii

S. (Loeselii) f. hastato-pinnatis, sepe hirsutis, caule ramisq, pilis albis splendentibus, hispidis. Ad S. caule ramisq, pilis albis splendentibus, hispidis, siliquis longius pedicellatis, subtomentosis in arvis cultis. Crantz. austr. I. fasc. 1. p. 48. n. 4. Abunde in moenibus, muris, tectis, et frequens circa Crembs. Crantz. l. c.

S. Jno. L.

S. (Jno) foliis longioribus aut hastae forma pinnatis, siliquis longioribus, hirsutis. Crantz. l. c. p. 49. n. 5. In moenibus, maceriis, ad margines agrorum et sylvarum Inversdorf, Wildenau abunde. ceterum Crantz. l. c. siliquae iuvenes pendent, senes vero erigunt; neq calyx patentissimus est. Crantz. l. c.

S. altissimum L.
S. Waltheri. Crantz.

S. (Waltheri) f. hastato-pinnatis, subtus pilosis; siliq. longissimis, striato-subquadrangulis; caule glabro. Crantz. austr. P. I. fasc. 1. p. 51. n. 6.

Sis. sinapistrum Crantz.

Sisymbrium (sinapistrum) fol. inferiorum triangulo-pinnatis, hirsutis, superiorum linearibus glabris; calyce patente. Crantz. austr. I. fasc. 1. p. 52. n. 7. S. fol. caulesq partim hirsutis, partim glabris; calyce patente, siliq. longissimis. In Austria. Sattersholz. ☉. Caulis simplex, rarius ramosus virgatus quasi ad medietatem albis pilis obtusis, hispidus, dein glaber. cal. patentissimus. flos pallide flavus, petalis patentibus. Siliqua longissima, tenuis, rotundo crassa, duobus lateribus complanata, sisymbrii non sinapis. Crantz. l. c.

Verte

p. 26 Erys. offic. L.

Sisymbrium officinarum Erysimum. Crant. Austr. I. fasc. 1. p. 54. n. 10.
Siliquis arcuatis, quadrangulis, spicae appressis. Crant. l. c. In muris, locis, incultis, viis publicis vbique.

Erysimum Barbarea.

Sisymbrium Barbarea. Crant l. nudo cal. n. 11.
S. fol. lyratis, extimo subrotundo, siliquis subquadrangulis. Ad fossas, et in locis aquosis. Crant. l. c.

Seum

Stam. multa ex calyce. Cal. 1-phyllus 8-l. 10-fidus. Sem. caudata, nuda (i. e. non inclusa Oeich) Crant. Austr. I. fasc. 2. p. 69.

S. orbanum. L.

Seum (officin. ~~cary~~ Caryophyllata.) fl. erectis, fr. globoso, aristis ovatis nudis. Crant. ibid. p. 69. n. 1. In sylva Lombach, circa Dornbach, Mauerbach. cel. Sem. et placenta ~~nu~~ hirsuta. Arista longa, glabra, uncinata.

S. montanum

S. (montanum) fl. erecto solitario, fr. oblongo, aristis villosis. In ölg Alpibus. Crant. Austr. I. fasc. 2. p. 70. n. 2.

S. chamaedryfolium Crant

/. Dryas octopetala. Lin.

S. (chamaedryfolium) fl. erecto, octopetalo, fr. oblongo, aristis lanigeris. Crant. Austr. I. fasc. 2. p. 70. n. 4. Flor laetus. Petala 10, plerumq 8, raro 5. Fructus arcuatus, pilosus, aristis lanigeris, ex fissuris egredientibus, ita constanter invenio in alpibus. In summis Styriacarum alpium frequens. Crant. l. c.

Fragaria

Multa stamina ex calyce. Character generis in receptaculi fragi, aut sicci aut carnosi; adde calycis segmenta 8. 10. Petala 4. 5. Sem. nuda. (seu non inclusa Gleit.)

Fr. Anserina. Crantz. Ad ripas, fossas, circa urbem in tota Austria. Crantz. l. c.

Fragaria Anserina. / Potent. Anserina. L.

Fr. (argentea) f. quinatis cuneiformibus et cuneiformiter incisis, subtus tomentosis; caule firmo erecto. Crantz. Austr. I. fasc. 2. p. 73. n. 5.

Fr. argentea est Potentilla argentea L.

F. (verna) f. ternatis quinatisq; subtus canis, caulinis ternatis. Crantz. Austr. I. fasc. 2. p. 74. T. 1. f. 1. Ad vias loris sicis et nudis ubique. Folium vlq; subtus incanum, nervis et ora argenteis. (Est Potentilla verna secundum Haller.

Fragaria verna. Crantz est Potent. verna

F. (rubens) fol. quinatis angustis cuneiformibus, et cuneiformiter serratis, pilosis, caul. filiformibus patentibus. Crantz. Austr. I. fasc. 2. p. 75. n. 7. Haec quidem praecedenti † varia: Caul. vna alteraq; praecedenti duplo altior, et rectior, non prostratus, licet etiam gracilior, ~~non~~ purpureus, hirsutus, pilis satis longis. Petioli duplo triplo praecedenti altiores, longis pilis conferti, sustinent folia 5, vix lineam c. dimidia lata, cuneiformia, et tota fere longitudine cuneiformiter serrata, nervo in dentem eminente acuminato, qui in praecedenti aut sectus, aut est depressus, retusus; etiam hic tota pilosa, tantum est facie et ora, et dorso quo incana; folia caulina ex amplioris vagina biauri, quinata in initio, dein ternata, vt in praecedenti. Flos et receptaculum eadem.

Fr. rubens. Crantzii

† Fragaria verna.

Fr. (villosa) f. rad. quinatis, obtuse et alte serratis: fil. subappositis trifidis, petalis maculatis. Crantz. Austr. I. fasc. 2. p. 75. n. 8. T. 1. f. 2. An Potent. opaca. L.? Caulis in nostris nec filiformes nec decumbunt. Vnifol. maior repens aureus. Schmuls. H. V. p. 427. egregia descript. Ad pedem Besles alpen, etiam in ascensu Baxnigel, in Schnelleiten, inter muscum.

Fr. villosa. Crantz.

Habitus opacus, pilosus, non incanus fere potentillae recte quoad folia, nisi qd non adeo longa sint. Radix saepe capite foliosa, nigra, quinq; foliorum, pleroruq; more. Petioli primores aliquot exigui, semidigitales, sequentes longiores, digitales, ad exortum ex vagina orientur biauri; hi villosi, canaliculati, folia sustinent maiora, ampliora, quina, exterioribus sensim minoribus, medio maximo ambitu obtuse: haec alte et obtuse secundum totam longitudinem vbique laciniata pilosq; quam serrata, oa obscure viridia, non splendentia, subpilosa, nec dorso cana, vt in illis Clusii perpetuum est. Folia caulina modo terna, trifida, cuneiformia, modo vna vel quinquefida, quod rarius, vel trifidum, qd frequentius obvenit, ramorum diuisiori adstans;

p. 28

stans; supremae sessilia, oppositis, late et alte bifida. Caules multi villosi ex viridi purpurascentes, mediam sesquihamam alti, oraniores et firmiores longe quam vernae. Cal. segmentis majoribus factus, hirsutus. Pet. flava emarginata, cordiformia maculata. Sem. fragiforme. Receptacula hirsuta. Ita Crantz. l. c.

Fr. aurea i. Potent. aurea. L.

Fr. (aurea.) f. rad. quinatis splendentibus, ora argentea, petalis maculatis. Crantz. Austr. I. fasc. 2. p. 77. n. 9. In herbidis austriacarum Alpium cingis.

Fr. alba. s. Potent. alba. L.

Fr. (alba) petiolis et foliis quinatis, caule procumbente fere altioribus: flore albo. Crantz. l. c. p. 78. n. 10. Vig. in sylvis apricis Sattelholz, Dornbach rel. non vidi in alpibus.

Fr. caulescens.

F. (caulescens) petiolis et foliis quinatis caule erecto minoribus, flore albo. Crantz. a. P. I. fasc. 2. p. 78. n. 11. Inter saxa et scopulos Austriacarum Alpium. Habitus rufus caulescens hirsutus.

Fr. recta i. Potent. recta.

F. (recta) f. septenis quinatisque, serratis, utrinque pilosis: caule erecto corymbosoque. Fragm. caule erecto corymbosoque, calyce lanato. Crantz. austr. I. fasc. 2. p. 79. n. 12. Crescit locis sicciis, in sepibus sylvulae Simering, in sylva Sattelholz, Dornbach et alibi. ♃.

Fr. Tormentilla offic. est Tormentilla erecta. Lin.

Frag. (Tormentilla Officinarum) fol. quinatis, cal. octofido, fl. tetrapetalo. Crantz. Austr. I. fasc. 2. p. 80. n. 14. In sylvis Dornbach, Neustift.

Fr. dubia. Crantzii

Fr. {dubia}. Crantz. austr. I. fasc. 2. p. 81. n. 15.
Potentilla fol. ternatis, petalis cordatis luteis. Hall. helv. I. hujus nomen, non ver. icon nec synonima (Potent. grandiflora)
An Pentaphylloides minus erectum fl. luteo, ternis fragariae foliis Pluken. p. 284? quod florem habeat parvum.
An Monspeliensis Lin.?
Habui a primo itinere ex Schneberg florentem in horto, unde etiam exemplar. Fol. rad. ex petiolis hirsutis terna, ovata, obtusa, aequaliter fere serrata, nisi qd duo inferiora ora, quae caulem ~~qu~~ pertant, tamen

tamen longius secta sunt. Cauline longis satis pedicellis innixa non caulibus adhaerentia, diverso ac in aliis more. Pedunculi supra geniculos enati. Flos pauci, luteus.

In adversariis illius anni invenio plantam nostram convenire figurae Fragariae sterilis amplissimo folio, et flore Vaill. ic. t. x. sed folia longe minora esse et splendere, vt aurea solet, oram sericeam habere: video etiam florem nostrum minus petalis; ita in nota. Planta, vt videt, annua. Crantz l. c.

Rubus

Stam. multa ex calyce: Cal. 5-fidus, petala 5, baccae compositae acinis monospermis. Crantz. hist. l. fasc. 2. p. 81.

~~R. (idaeus) f. ternatis et quinatis, cota plenum, inermi.~~

Rubus idaeus. In silvis austriae frequens. Crantz. l. c. p. 81. — R. idaeus. L.

R. (caesius) f. ternatis subnudis, laceratis bilobis, et. dis. In agris circa Rordam in dumetis et alibi. Crantz. l. c. p. 82. n. 2. 3. — R. caesius.

R. (fruticosus) f. ternatis et quinatis, cota spinosa, fructu nigro et lobo. Crantz. l. c. p. 82. circa Bornbach, Buxweiler et alibi. — R. fruticosus

R. (saxatilis.) f. ternatis, nudis, flagellis repentibus, herbaceis. Crantz. l. c. p. 82. n. 4. In saxosis collibus Neuberg Austriae: ego ad ripas Kuplanxen-Schneberg, etiam ~~in~~ Eschberg, et abunde in catena alpium Breyninarum. Crantz. — R. saxatilis.

Rosa.

Cal. carnosus, 5-fidus. Pet. 5. Fructus umbilicatus coriaceus, coloratus. Semina bifida calycis interioris laxere affixa. Crantz. hist. l. fasc. 2. p. 84.

R. (spinosissima) germin. globosis glabris, pedunculis caule petiolisque aculeis infestis. Crantz. l. c. p. 84. n. 2. Multis circa Viennam loris praesertim mutatis et editioribus.

Mespilus

Cal. 5 fidus. Pet. 5. Fructus umbilicatus, disseminato et loculis carens.
Crantz. Austr. I. fasc. 2. p. 80.

n. 1. Mn. oxyacantha est Crataegus oxyacantha. L.

(t. 149.

Mesp. Oxyacantha. Crantz. l. c. p. 82.
Mesp. spinosa, drupa ovata monosperma. Crantz. l. c. Spina alba Blackw.
Id. vias, in sylvis, multis locis in Austria. Unum officulum Haller, duo
Matthiolus, 3 Ruppius, 4 Bursavola, quinque alii habent. Sic Crantz. l. c.
officulum ingens ovatum, vnicum ~~cum~~ constanter inveniri cum semine vno.

Sorbus

Fructus umbilicatus loculis instructus. Cal. 5-fidus. Pet. 5. Crantz. Austr.
P. I. fasc. 2. p. 83.

S. Aria. f. Crataegus Aria. L.

Sorbus (Aria) Crantz. Crescit in valle Dötling, etiam in saxosis Medling,
Baden, sed in calidis his locis solum floresci, nec unquam fructum dat;
vidi etiam in Breyninis sylvis frequentem. Crantz. Austr. I.

Prunus

Cal. 5-fidus. Pet. 5. Drupa nux sulcis prominatis. Crantz. Austr. 1. Fasc. 2. p. 93.

n. 1.

Prunus Acacia germ. Offic. In dry sepibus et dumetis. Crantz. l. c. p. 93 — Prunus spinosa

Hypericum

Hyp. (officinarum) cal. integro, caule anticipiti ramosissimo, fol. confertis, pellucido-punctatis. Crantz. I. fasc. 2. p. 99. In dumetis, sylvarum marginibus vbique circa Viennam. Ab H. hirsuto distinguit glabritie, calyce integro, a reliquis fol. pellucido-punctatis, et nigris aut sanguineis maculis adspersis et a maculato flore minore et punctis transparentibus, et alias notis. Crantz. — Hyp. offic. s. perforatum. Lin.

H. (montanum) calyc. serrato-glandulosis, caule teretiusculo erecto, fol. glabris punctatis sessilibus. Crantz. Austr. I. fasc. 2. p. 99. Inveni in sylva Sefletz-alpen. — Hyp. montanum.

Thalictrum

1. Th. Bauhini — Thalictr. (Bauhini) f. angustissimis aeque latis integerrimis. Crantz Austr. 1. fasc. 2. p. 105.
Thalictr. angustissimo folio. C. B. pinax. 146. ic. et Tabern. eadem. In valle Bregmina Kramer et Ego.

2. Th. angustissimum — Th. (angustissimum) f. angustis lanceolatis, ultimo raro dentato. Crantz l. c.
Th. f. lanceol. linear. integerrimis Hall. Helv. 1. p. 304. In loris caudis Brigittau. Crantz. Var. priorum quant. vbiq. 1. et 2 conjungit Hallerus et Crantzius.

Ranunculus

1. R. auricomus. L. — R. (auricomus) fol. rad. reniformibus, longe petiolatis, caulinis digitatis, sessilibus. Crantz Austr. I. fasc. 2. p. 112. n. 3. vbiq. in Silvis. Fol. caulina ~~non~~ digitata, non linearia, sed vel serrata, vel integra verticilli in modum caulis circumplexa.

2. R. illyricus. L. — R. (illyricus) f. digitato-bipartitis, laciniis lanceolatis, integerrimis, calyce reflexo. Crantz. Austr. I. fasc. 2. p. 113. n. 5. In monte Hamburgensi Clusij et Ego in Austria.

R. bulbosus. L. — R. (bulbosus) cal. retroflexis, radice simplici globosa. Crantz. Austr. 1. fasc. 2. p. 114. n. 8. vbiq. in pascuis.

R. repens. L. — R. (repens) cal. patulis, stolonibus repentibus. Crantz. Austr. 1. fasc. 2. p. 114. n. 9. In pratis vbiq. In hortis adhuc non hirsutus, in pratis hirsutus, et calycibus sæpe revolutis. Crantz l. c.

R. (Ficaria) calyc. triphyllis caudatis. Crantz. l. c. fasc. 2. p. 121. in ~~fossis lacuis inundatis~~. loris vbiq.

Anemone

A. narcissiflora. L.

I. Anemone humilior, involucro simplicior. Prima species est in Silesia
II. A. altissima in Austria silvis lacniata. Prima species minor, praeterquam quod omnia
hujus est in alpe Bregenza Tyr. Prima species minor, praeterquam quod omnia
magis laciniosa habeat, involucro plenius instruit. Bi- aut tripartito,
simplicibus, altera major, glabra magis, tri- et quadripartito, altero,
laciniis rectangulariter divisis, donatur. Cranz. ~~Austr.~~ Austr. I. fasc. 2. p. 122.

1. p. 33.
A. narcissiflora
L.

Scrophularia. L. p. p. 863.

Sc. (nodosa) fol. cordatis basi transversis; caule et ramis fere nudis paniculata terminatis. Cranz. fasc. 4. p. 325. Ad aquas et in sepibus.

n. 1.
Schr. nodosa. L.

Pastinaca

Pastinacam sativam L. dicit Cyntz. Selinum (Pastinaca officin.) fol. pinnatis, lanceolatis, basi semilobis. Austr. I. ~~Dfasc.~~ fasc. 2. p. 161. n. 2. in pratis.

n. 1.
Pastinaca sativa.

Aethusa

Aethus. Cynapium dicit a Cuntzio Coriandrum (Cynapium) caule distincto, involucellis dimidiatis pendulis. Cranz Austr. I. fasc. 3. p. 211. n. 3.

p. 34.)

Laserpitium

n. 1.
Las. siler. L. — Laserpitium siler Lin. dicit Crantz Siler (montanum) f. integris glabris longe ellipticis fine aculeatis. Austr. I. fasc. 3. p. 185. Non rara in montosis, in Badensibus frequens. Sem. costata, nuda.

n. 2
Las. trilobum L. — Las. trilobum L. est Siler (trilobum) fol. amplis laurinis trilobis incisis. Crantz. 1. fasc. 2. p. 186. n. 2. In monte Cecio, Badensibus. Sem. costata, non alata aut molendinacea. Involucr. univers. 0, l. 1. alternove; partiale aut 0, modo polyphyllum 5, 6, 7 marcescentibus foliolis instructum.

Scandix

n. 1.
Scand. pecten. L. — Scand. pecten Veneris est chaerophyllum (Pecten veneris) minimum fructu eudentis rostrato vel chaerph. umbellae simplicis rostro longissimo. Crantz. I. fasc. 3. p. 189. In agris rarior.

Carum

C. carvi Crantz Apium (Carvi offic.) pinnis conjugatis, pinnis circa costam sese decurrentibus dicit in Austr. I. fasc. 3. p. 214. n. 7. Involucr. pinnis.

Ligusticum. L. Sp. p. 359.

L. (austriacum) f. bipinnatis cum fluentibus, nervo pistilloso. Crantz. austr. I. fasc. 3. p. 197. In celsis Schneberg et aliarum Austriae alpium iugis. Nunc certus pronuncio, ~~Gmel. tab. 45~~ hoc Ligusticum austriacum omnino idem esse cum Ligustico Gmelini T. 45. qd. Linn. pro Cicutaria latifolia fecisse B. habet, mea enim in locis umbrosis et humidis collecta exemplaria illius iconi exacte respondent. Sic Crantz. l. c.

Lig. austriacum

Verbena. L. Sp. p. 27.

V. (offic.) spicis nudis, paniculatis, fol. multifido-laciniatis; caule solitario. Crantz. fasc. 4. p. 328. ad aquas et ad vias.

V. offic. L.

Conium

Coriandrum (Cicuta off.) caule maculato fetidum. Crantz. Austr. I. fasc. 2. p. 211. et Conium maculatum. L. Crescit plurimis Austriae locis tam siccis, quam humidis.

Aegopodium

Aegopodium (podagraria) fol. caulinis unis ternatis, rad. repente. Crantz. Austr. I. fasc. 3. p. 200. n. 5. ad sepes, in pomariis.

Aegop. Podagraria

p. 36.

Sanicula

San. europea est Cancalis (Sanicula) floribus ovatis sessilibus: umbellis subcapitatis, subternis. Crantz. I. fasc. 3. p. 228. n. 5. In ovatis sylvis, et subalpinis.

Eryngium L. sp. p. 336.

n. 1.
E. campestre.

E. (campestre) fol. amplexicaul. pinnato-laciniatis; involucris fere subulatis capitulis longioribus. Crantz. Austr. I. fasc. 3. p. 226. In locis arenosis copiose.

n. 2.
E. planum. L.

E. (planum) fol. rad. amplis, planis, inaequaliter serratis, nervosis: involucris lanceolatis, spinosis, capitulis pedunculatis longioribus. Crantz. I. fasc. 3. p. 229. n. 2. Circa Hamburgum. Petala omnino mira, erecta, albida, aurita, auribus coeruleis. Stam. 5, ex albo coerulea antheris amethystinis, tubis duabus albis. Crantz.

Lathraea. Lin. Gen. p. 293.

L. Squamaria. L.

L. (squamaria) caule subterranei implicatissimo, flos unilateralibus in seriem digestis. Crantz. Austr. III. fasc. 4. p. 293. In Altgarten, Bruder, ad viae primo vere.

Salvia. L. sp. p. 33.

n. 1. p. 37

S. (Æthiopis) fol. oblongis laciniatis, hirsutis; verticillis lanatis; barba laciniis media cucullata. Crantz. Austr. ~~II.~~ fasc. 4. p. 238. Ad sylvulam Simering, ubi in pascuis aprilis ejusd. sylvulæ. Salvia Æthiopis Barrel. ic. 188. bene, sed male totam stirpem glabram pinxit. Flores nivei. Ha Crantz.

Sal. Æthiopis.

n. 2.

S. (glutinosa) f. cordato-sagittatis, serratis, acutis: dentibus calycinis summis non satis divisis. Crantz. Austr. II. fasc. 4. p. 239. In sylvis Danubialibus. Flor luteus.

S. glutinosa. L.

n. 3.

S. (sylvestris) f. ovato-lanceolatis acutis; bracteis flore brevioribus. Crantz. Austr. fasc. 4. p. 241. n. 5. In agrorum et vinearum marginibus eundo ~~in~~ a Caltenberg in Simeringer Wälde abunde. Tubus albus; galea profunde cærulea, punctis albis et sessilibus aspersa.

S. sylvestris. L.

n. 4.

S. nemorosa. L. cum sylvestri conjungit Crantz. Austr. fasc. 4. p. 242. ~~f.~~ Tubus albus. Galea albide cærulea, punctis albis oculis armatis visibilibus aspersa.

S. nemorosa. L.

n. 5

S. pratensis. et var. β. terminum pratense niveum fol. incanis. Crantz. Austr. I. fasc. 4. p. 243. n. 6. In pratensibus et aliis obvia. Varietatem hujus niveam iam ante descriptam dedi sub Sclarea.

S. pratensis.

Pedicularis.

P. (verticillata) caule simplici, fol. quaternis verticillatis; calycibus pilosis. Crantz Austr. fasc. 4. p. 312. In locis apricis Austriæ.

P. verticillata

p. 38.

Teucrium - Lin. Spec. p. 786.

T. (Scordium) fol. ellipt. serratis, sessil. flor. plenis, geminis axillaribus pedunculatis; caule diffuso. Crant. Austr. fasc. 4. p. 251. n. 4. In pratis uliginosis passim, ad Incersdorff, Himber.

Aiuga - L. Sp. p. 785.

~~Ac f~~ Teucrium (reptans) stolonibus repentibus; caule simplicissimo; fol. ovatis crenatis. Crant. Austr. fasc. 4. p. 251. n. 5.

Betonica. Lin. Spec. p. 810.

n. 1. p. 39.

B. ~~spica~~ (offic.) verticillorum calycibus bracteis, spinulosis, tubo longissimo. Crantz. Austr. II. fasc. 4. p. 255. f. fl. albo. In sylvis. Galea bifida, erecta et pro staminum parvitate alta. Betonica hic ex Linnei definitione vix ac ne vix quidem ab alopecuro dignosci potest.

B. officin. L.

n. 2.

B. (alopecuros) anthers didymis vel spicis calycibus bracteis, mollioribus, tubo brevi, galea bifida. Crantz. Austr. fasc. 4. p. 256. In sau-planen Schneberg. tam ~~ad~~ depilata ad latem depilata, ut in Marchydis confundi possit.

B. alopecuros.

Lamium

n. 1.

L. (album) fol. cordatis, acuminatis, petiolatis, calycibus sepe maculatis. Crantz. Austr. fasc. 4. p. 258.

L. album. L.

n. 2

L. (nudum) f. cordatis, obtusis, in summo caule congestis. Crantz. l. c. p. 259. Ad sepes non infrequens.

L. purpureum L.

Melissa. L. Spec. p. 827.

n. 1.

M. (Calamintha off.) fol. obtuse cordatis caule ex inclinato erecto, panicula spicata terminato, an bene? Crantz. Austr. fasc. 4. p. 265. In saxosis lapidosis semitis simulq. glareosis circa Eisenum. Antherae in modum cruciis sibi applicatae cum punctis ovatis sepe. Pedunculi foliis majores modo, modo minores, modo aequales.

M. Calamintha. L.

p. 40.

Galeopsis. L. sp. p. 810

n. 1.
Gal. Ladanum L.

~~Gal~~ Lamium (Ladanum) internodiis caulinis aequalibus: verticillis oby remotis, fol. longe elliptica subhirsuta. Crantz. Stirp. 4. p. 260. est Galeops. Ladanum L. Inter segetes post messem. Folia majora, aut ramos aut ramulos subtinentia, petiolata, ex ovato utrinque elongata, et acuta, in medio semi distantibus serrata sunt: minora ex elliptica lanceolata magis, serrata aut integra: oa mollissime hirsuta, venosa, infra pallidiora. Tubus primo albidus, de leniter purpurascit. Faux 2 dentes utlinder edunt. Galea vulde purpurea, albo hirsutie et punctis exiis picta. Barba ~~in centro maculata~~ segmenta duo lateralia in centro maculata, medium segmentum superne macula albida circumjecta linea purpurascente magis notatum. Crantz. l. c. (An Galeops. Hall. n. 266, an 267? R.)

n. 2
5. Tetrahit.

5. Tetrahit est Lamium (Tetrahit) internodiis caulinis et ramis primis incrassatis, fol. et caule hispidis, flore calyce quadruplo longiore. Crantz. Austr. II. fasc. 4. p. 261.
Cannabis spuria flore majore. Riv. t. 45 (32). optima. Abunde inter ~~segetes~~ populos Brigittau, et inter segetes Breyn.
Tubus interne albus, antice sub faucem flavum, postice purpureum. Galea extus late purpurea et pilosa, intus alba. Barba laciniae lateraler purpureae, media lacinia purpurea, aut venis profundius purpureis pictum, ad faucem convexa, aggeribus duobus elevatis flavis, inter quos sulcus sat profundus: Ita Crantz.

n. 3.
6. Galeobdolon.

6. Galeobdolon est Lamium (Galeobdolon) verticillis dimidiatis subsessilibus: ore edentulo. Crantz. l. c. p. 262. Ad margines Hwanii vbique.

Nepeta. L. sp. p. 796

n. 1.
N. Cataria L.

N. (cataria) foliis cordatis petiolatis, verticillis spicatis subpedicellatis: vexillum labio superiori papilionaceo. Crantz. Austr. II. fasc. 4. p. 271. n. 2. et β Mentha Cataria minor. ibid. Prima circa viennam, dein sepulchri Durrenstein. Planta β ramosa non est, pedem et ultra alta, caule fere toto purpureo, molli pube tecto, fol. mollissimis rugosis huic inde ex purpura maculatis. etc. Crantz. l. c.

Stachys. L. sp. p. 811.

St. (sylvatica) fol. cordat. acuminatis petiolatis; flor. laxe spicatis, verticillis circiter sexflor. Crantz. Austr. fasc. 4. p. 265. n. 2. In Ober-Garten abunde, in nemoribus humidis, vulgaris.

St. (palustris) f. subtus villosis, elliptico ad basin emarginatis, verticillis ad 10-flor. Crantz. l. c. p. 266. Ad aquas, glabro lucente folio in Brigittau, Brader etc

n. 3.
St. germanica.

Stachys (lanata) f. tomentosis, albis, caule lanato verticillis densissimis ad basin exsectis longe decrescentibus. Crantz. l. c. p. 267. n. 3. Est St. germanica. L. In pascuis sylvaticis, in cedua sylvula Satteroholz.

Ballota. L. p. 814.

B. nigra est Marrubium nigrum. Crantz. Austr. II. fasc. 4. p. 814. Ad domos, inderuta vulg. Calyx nec erecta nec ovata, vt Linn. agnit, sed procumbens gracilis, et quadrato-concava: latere superiore emarginato, superna facie pilosa.

Marrubium. Lin. p. 815.

M. (vulgare) dentibus calycinis setaceis vncinatis, medio corollarum segmento orbiculato. Crantz. Austr. fasc. 4. p. 273.

M. (peregrinum) f. ovato-lanceol. serratis, calycum denticulis setaceis, corolla lanuginosa parva. Crantz. Austr. fasc. 4. p. 274. Frequens ad Belveder.

p. 42 n. 1. S. hastifolia

Scutellaria. L. spec. p. 834.

Scut. (hastifolia) f. inferioribus basi dentatis hastatis, superioribus sagittatis, integerrimis. Crantz. Austr. II. fasc. 4. p. 276. Ad aquas ex silva per vineas Ottaxling fluentes.

n. 1. Th. acinos. L.

Thymus

Th. (acinos) fl. verticillatis; pedunculis 1-floris, caul. subramosis, fol. ovatis utrinq; acutis. Crantz. Austr. II. fasc. 4. p. 277. Ubique ambos siccis.

n. 2. Thym. alpinus. L.

Th. (montanus) verticillis subsexfloris; fol. obhyperbolice concavis subsematis. Crantz. Austr. II. fasc. 4. p. 278. In montosis Baden, Rodaun, Turrenstein etc. abunde.

n. 1. Clin. vulgare. L.

Clinopodium. L. spec. p. 821.

Clin. (vulgare) f. ovatis acutis, capitulis subrotundis, densissimis disciformibus, bracteis setaceis. Crantz. l. c. fasc. 4. p. 283. In subhumosis silvarum Sinzing, in asperis Badensibus.

n. 1. Melittis Melissophyllum.

Melittis. L. sp. p. 832.

M. (Melissophyllum) Crantz. Austr. fasc. 4. p. 832. In silvis Sattelholz abunde aliisq. locis apricis et fere semper ad silvarum marginem. Antherae per paria in crucem conniventes. Cal. bilabiatus. Labia plana. Barba crenata. Vor. fl. niveo.

Euphrasia. Lin. spec. p. 841.

E. (coris) fol. inter flores serratis: pistillo corollarum latio inferiori in cum bente. Crantz. Austr. fasc. 4. p. 298. Inter herbidis, salubrior apricis.

n. 1. E. lutea. L. 243.

Melampyrum. L. sp. p. 842.

M. (nemorosum) spica laxissima colorata, bracteis cordato-lanceolatis, calycibus lanatis. Crantz. Austr. P. II. fasc. 4. p. 302.

n. 1. M. nemorosum. L.

M. (sylvaticum) fl. sparsis binatis, corollis hirsutis. Crantz. fasc. 4. p. 303. In vdis muscosis obscuris sylvis subalpinis Hengst, aliis omnibus, tenerrima et exigua planta, quae vero in terra praevenit firmior et altior.

n. 2. M. sylvaticum. L.

M. (pratense) flor. binatis, corollis clausis. Crantz. Austr. fasc. 4. p. 304. In sylvis montosis argillaceis Kalterberg, Mauersach.

n. 3. M. pratense. L.

Antirrhinum. Lin. spec. p. 851.

A. (minus) f. obtuse lanceolatis, caule dichoto ramosissimo; calycibus brevi. Crantz. Austr. fasc. 4. p. 309. In vineatis, in apricis glareosis, inter segetes. Nota, caulem quandoque minus dichotomum et ramosum esse.

Ant. minus. L.

p. 44. n. 1. M. viridis L.

M. (Spicata) flor. spicatis, fol. oblongis serratis, viridis. ~~L.~~ Crantz. austr. fasc. 4. p. 328. ad fossas.

n. 2 M. candicans. L.

M. (candicans) spicis oblongis, fol. oblongis subtus tomentosis serratis subsessilibus, stam. corolla longioribus. Crantz. austr. fasc. 4. p. 330. ad aquas.

M. (Pulegium off.) fl. verticillatis, fol. ovatis obtusis subtus canis, caulibus prostratis exalbidis, stam. corolla longioribus. ♂ Mentha galea integra. Crantz. Austr. fasc. 4. p. 331. ad fossas rivulos aquas haberiter Hepfals.

Digitalis.

n. 1. D. lutea. L.

D. (lutea) caule simplici; calycinis foliolis lanceolatis; corolla segmentis ovatis: superiore emarginato. Crantz. austr. fasc. 4. p. 354. cum descr. et D. lutea Lin. hic forsitan fabulosis vinearum Kattenberg, Nussdorff, etc

D. ambigua. L.

Dig. ambigua etc. in sylvula Kattenholz ~~arcu~~ ad Vienna ~~affine~~ crescit. si conferas Crantz. austr. II. fasc. 4. p. 356. Obs. III.

Veronica. L. spec. p. 17.

V. (agrestis) f. cordatis incisis, pedunculis fructificantibus longioribus cernuis; calycibus basi ~~ciliis~~ gibbis. Crantz. Austr. II. fasc. 4. p. 349. n. 16. In agris. Folia opposita, ~~v~~ in summitate unum alternumve rare alternum.

n. 1. (p. 45 V. agrestis. L.

V. (arvensis) f. oppositis cordatis crenatis, floribus in caule virgato sessilibus. Crantz. Austr. II. fasc. 4. p. 350. n. 17. In pratis Braderau, loco sicco.

V. (hederifolia) f. cordatis planis, calycis segmentis sagittatis, ciliatis; fr. quadrangulo. Crantz. Austr. fasc. 4. p. 350. n. 18. In agris hortisq.

Crocus.

C. (niger) caule ramoso, foliis ~~ter~~ terfugis ovato-oblongis. Crantz. Austr. II fasc. 4. p. 372. In sylvula Satterholz ~~etc~~ abunde.

n. 1. C. niger. L.

C. (vernus) f. pinatis, ovatis, acutis; caule simplici. Crantz. fasc. 4. p. 373. in sylvis primo vere.

n. 2. C. vernus. L.

p. 46.

Vicia. Spec. p. 1034

n. 1.
V. sepium. L.

V. (sepium) siliquis pedicellatis subquaternis erectis, fol. ex oratis obtuse decrescentibus. Crantz. Austr. fasc. 4. p. 391. n. 7. Vbiq. in sepibus, dumetis.

Lotus

n. 1.
L. siliquosus. L.

L. (siliquosus) fol. ternatis subtus pubescentibus; caulibus procumbentibus: leguminibus solitariis membranaceis quadrangulis. Crantz. fasc. 4. p. 399. In pratis danubialibus haud rara.

n. 2.
L. corniculatus. L.

L. corniculatus. L. Loco vidi, etc. in Alpes ascendis. Crantz.

Trifolium. L. sp. p. 1077.

T. (repens) capitulis globosis, legum. tetraspermis, caule repente. Crantz 4 Austr. fasc. 5. p. 405. In pratis, sylvis, etc. ad fossas viarum pendulam representant. Crantz. Observa. Flores defloratis a floribus discedunt reflexi et curvam

n. 1. 13.
T. repens. L.

T. (arvense) spicis villosis ovalibus; calyce et denticulis plumosis. Crantz Austr. II. fasc. 5. p. 405. n. 3. In arvis exeunte aestate, et in montosis apricis Dornbach. Flos subcarneus, defloratis subaurantius.

n. 2
Tr. arvense. L.

T. (pratense) spicis subtrilobis in oppositis vaginis foliorum sessilibus; fol. non serrulatis. Crantz Austr. fasc. 5. p. 407. n. 6. In sylvis caeduis Hainzing, vbique in pratis.

n. 3.
T. pratense. L.

T. (fragiferum) capitulis subrotundis, calycibus, in defloratis, inflatis, caule repente. Crantz. Austr. fasc. 5. p. 412. n. 9. In loris vdis.

n. 4.
T. fragiferum. L.

p. 48

Astragalus

n. 1.
A. austriacus.

A. (austriacus) caulescens, procumbens, flor. racemosis; leguminibus teretibus vix acutis; foliolis linearibus memorsis. Crantz austr. P. II. fasc. 5. p. 416. T. II. f. 1. In Monte Badensi, abunde circa Simmering.

n. 2
A. pilosus. L.

A. (pilosus) caulescens erectus subpilosus; flor. spicatis pallidis; legum. subulatis pilosis. Crantz. Austr. II. fasc. 5. p. 418. n. 5. In campestribus montosis montis Cecii.

n. 3.
Astragalus
Hall. n. 401.

Astragal. Hall. n. 401. Certo est Astragalus, caulis erecta, vix hirsuta, siliquis pendulis Amm. noth. p. 148.
Phaca alpina L. Vix potest notha esse, an glabra dicat et an seq. n. 402 sit fundat. Wid. Willich. fol. 2. p. 56.

Coronilla

n. 1.
Cor. coronata. L.

Cor. (coronata) fol. novenis obovatis: foliolis intimis caulis approximatis, stipulis oppositifoliis bipartitis, siliquis pendulis. Crantz. fasc. V. p. 434. n. 2. In montibus Badensibus inter saxa crescit. Caulis non teres, subfruticosus. Crantz.

Medicago. α. sp. p. 1096.

M. (lupulina) flor. racemosis ovalibus; legum. reniformibus monospermis; caule procumbente. Crantz. Austr. fasc. 5. p. 433. In pratis, etc. ad viar frequens.

n. 1. (p. 49.)
M. lupulina.

M. (sativa) flor. racemalis spicatis; legum. contortis; caule erecto glabro. Crantz. Austr. fasc. 5. p. 434. In silvis caeduis apricis passim.

n. 2.
M. sativa. α

M. (polymorpha minima) leg. cochleatis, aculeis uncinatis alternis, stipulis integris. Crantz. Austr. fasc. 5. p. 434. n. 4. In siccis pratensibus, etc. lapidosis montanis Baden, Rudaun.

n. 3.
M. polymorpha minima. α

Fumaria.

F. (bulbosa) caule simplici, bracteis coloratis longitudine florum calyce stipulante.

α. Fumaria bulbosa rad. cava maior. C. B. fl. purpurascente. T. B. Tournef.

β. Fum. bulbosa rad. non cava maior et minor. C. B. viridi aut albente flore.

In nemoribus ad pontem Maria Brun ad Hideldorff, in insulis Dannialibus et aliis. In varietate β nullam inveni praeter colorem differentiam et illam radicis. Ita Crantz. Austr. fasc. 5. p. 435.

n. 1.
Fumar. bulbosa.

p. 50.

Ophrys. L. Spec. p. 1339. seqq.

n. 1.
Ophr. monorchys.

Ophrys monorchis est Orchis (monorchis) colco (an folio?) ad caulem unico; petalis interioribus exterioribus longioribus. Crantz. austr. fasc. VI. p. 478. In ~~et~~ vligineso prato Sans. Mea specimina bifolianum sunt Crantz.

n. 2.
Ophr. alpina. L.

O. alpina est Orchis (graminea) bulbis ovatis, fol. subulatis, scapo nudo humili, flore cernuo. Crantz. austr. fasc. VI. p. 480. In summis scopulis Schneberg inter saxa.

Tozzia

T. alpina. L. Menzel. vid. L. Spec. pl.

Orchis

O. (latifolia) rad. palmatis, caule plenum, bulbis, barbis maximis, galea lateribus revoluta. Cranz Austr. tab. 6. p. 493. n. 12. In humidis montis.

n. 1. p. 51.
O. latifolia. L.

O. fragrans. L. II O. palmata pratensis maxima. C. B. III. O. palmata montana maxima. C. B. IV O. palm. angustifol. minor. ej. In pratis, etiam in asper ascendit. Cranz.

n. 2.
O. conopsea. L

Plantae Slesicenses

Plant. graminifolia. Rarissime folia vnum alterum derelinquit.
Cineraria alpina & helenites. Odor fauni nellen.
Hydrocharis et aloides in fossa in pratis nobilis Dsöhnwinde, vno milliare distante ab urbe Plven. Certum hydrocharis vbique in fossis.
Hali geniculatum vel simplicem articulatum.
Chenopodium sedi folio amarum.
Myriophyllum spicatum in pleniq fossis. Tota androgyna.
Empetrum in turfaceis.
Thesium in Inf. Foehr.
Nymphaea alba et lutea, in pleniq fossis.
Ranunculus longifol. palustris maior. C. B.
——— fol. capillaris, vel cum capitulis rotunda.
Saxifraga granulata.
——— rotundifolia alba.
Rorella & rotundis rubris.
Andromeda.
Sedum hirsutum. In turfaceis.
Phellandrium. Cicuta virosa.
Galium caule ramosis. fol. quinis obverse cordatis. Oblongis in Oberschlesien.
Hottonia.
Bupleurum angustifol. maior. Ver. fastellatum.
Cardamine caule et fol. hirsutis. rara.
Helleni maritima angustifol. incana. In salubroso littore in. Foehr.
Trifol. angustifol. spicatum. Inf. Foehr.
Gnaphalium fol. angustis. caule non ramoso, spica brevi nuda subfusca terminato.
——— caule non ramoso, umbella lomentosa, longis foliis insidente. Vbiq in inf. Foehr.
Millefol. nobile? ibid.
Arnica cynosis. circa Flensburg.

Plantae Thorunenses. (Ex Thorn, umliegende Orte)

Statice Armeria circa Thorn.
Herniaria glabra.
Knawel perenne cynosis.
Potentilla verna.
Sedum minus luteum fol. acuto. Rorella rotundifolia.
Phalangium parv flore non ramosum.
Thalictrum angustifolium.
Viscago fol. imis petiolatis, flor. verticillatim spicatis, fl. viridi androgyna. Tubae quidem adsunt, sed ovarium est sterile.

Vortas

Iberis petal. profundissime laciniatis.
—— —— serratis in fine unguis lanuginosis.
—— —— latifolia.
Prunella sanguisorba major.
Buglossum angustifol. major.
Veronica fol. serrat. spicata longifolia.
—— spicata minor. C. B.
Coronilla herbacea.
Alyssum incanum.
Pedicularis rostro bifido.
~~Astrice~~ Elichrysum flo. latif. capitulis conglobatis. C. B.
Inula salicina.
Has plantas Silesiacas et Thorunenses Lt Oeder in Hall. epistol. commerc. P. I. Latinae. Vol. 3. epist. 513.

88

Sax. Nebel Diss. Vol. IV. de plantis usualibus. in meis disp. botan. enumerat pl. Marburgenses.

J. Casp. Gemeinhardt Catal. pl. circa Laubam nascentium et Budissæ et Laubæ 1734. 8vo

et H. B. Luppii Flor. Jenens. ed. II. 1718. Fis. et Lipsiæ

Flora Barbiensis

Neues und sichtbares ökonomisch physicalisch Magazin v. J. C. Lüdtke. Berlin. 1774 in 8vo im 3te Stück eine Reise in welchen Anmerkungen über Pflanzen. Wieder Mühlen, und das Trifolium i. flos africanus minor und regle chrysanthemum Egetii Virgin. Göttingen Gelehrte Zeit. 1723 Stück 1775

J. Daniel Leers Flora Herbornensis. Herborn 1778 in 8vo 1 Alphabet. 16 Kupfertafeln, meistens alle Gräser abgebildet. Sumptibus Autoris. Kostet 4 fl. bey der Witwe der Lanzischen Apothek.

Menzel Angilbert plantar. minor. in Bibl. Senckenb. W. n. 15.

P. Emm. Hartmann Plantarum circa Ffurt ad V. nascent. fasciculi. Ind. 1767. 4to

J. Fr. Chr. Grimm Abhandl. v. einer. V. zu Nürnberg. Nürnberg 1770. 8vo plantas

J. Phil. Nonne Flora Erfordiensis. 1761. 8vo

Nic. Ant. Jacquin enumerat. stirpium circa Vindobonens. Vienne 1762. 8vo

Guil. Henr. Kramer, fil. elenchus vegetabilium et animalium per Austriam inferiorem observat. Vienne 1756. 8vo

Zur Flora Germanica kommen folgende Bücher

1) Die vorsichtige Ärzte. Nürnberg 1734. Descriptio montium Sudeticorum et plantar. et pinum humilem, 8vo

2) H. Burghart Anleitung d. Zehenberg. 1736. Leipzig licheu vidam reddere et

3) Anleitung auf 36 physicalische Curiositäten von 1696–1737. Hirschberg. 1737. 4to

4) Phil. Conr. Fabricii obs. circa constitutione epidemicam morborum anni 1750 Helmstad. 1750. 4to plantar circa Helmstad crescentes.

5) Ph. Fr. Gmelin et J. Weinmann fasciculus plantarum patriæ urbi (Reutlingen) vicinarum. Tubingæ. 1764. 4to

6) J. Christ. Olearii Historia der schwarzburgischen Gesundbrunnen Arnstadt. Arnstadt. 1701. 8. Plantæ describuntur.

7) J. Just. ~~Sraus~~ Srav salubritas Halicæ. Hall. 1706. 4to. Plantar indigenas recenset inter eas Sernam sylvestrem, Buxum repentem. non adest.

8) Christ. Henr. Erndl. plantar. circa Sedlitzens. Thermar elenchus. Norimberg. 1723. 4to

9) Henr. Jul. Meyenberg Flora Eimbecensis. Göttingen. 1712. 8vo

~~10) Petr. Wolfahrt Anleitung zu Kräuterkunde von Kindheit.~~ Cassel 1719. fol. edit. 2da stuttgartische Auflage

11) J. L. Leopold delitiæ sylvestres flore Vinensis. 1728. 8vo

12) J. M. Fehr Anchora sacra s. Scorzonera. Jenæ 1666. 8vo Plantæ Sunfurtenses.

~~13)~~ J. Stepk et B. L. Bermann historische Beschreib. d. Chur Regi. Mark Brandenburg. Berlin 1751. 4to Varietäten plantæ. a Sledizek.

14) Dan. Gottfr. Schreber Anleitung nach Cruchbad. Leipzig 1771. 8vo

15) J. D. Titii gemeinnützige Abhandl. zur Beförderung der Landwirthschaft. gulvrinus natural. dungen. Leipzig. 1769. 8vo Plantæ Dresdenses.

A.

Acanthus
Acer V. 7.
Achillea IV. 59
Aconitum III. 54.
Acorus III. 10.
Acrostichum V. 12
Actæa. III. 52.
Adonis III. 61.
Adoxa III. 22.
Ægopodium p. 35. II. 36.
Æthusa. p. 33. II. 32.
Agaricus. p. V. 55. Agaricum Hall. pag. 15.
Agrimonia III. 39.
Agrostema III. 37.
Agrostis. I. 23.
Aira. p. 13. I. 25.
Aiuga. p. 38. III. 65.
Alchemilla I. 49.
Alisma III. 15.
Allium. p. 12. III. 3.
Alnus
Alopecurus I. 21.
Alsine II. 39.
Althæa. IV. 13.
Alyssum III. 79.
Amaranthus IV. 85.
Ammi. II. 27.
Anagallis II. 4. Amygdalus. III. 42.
Anchusa II. 3. Andromeda. III. 24.
Androsace. II. 6.
Andropogon V. 5.
Anemone III. 56.
Anethum II. 36.
Angelica II. 32.
Anthemis IV. 58.
Antherium. III. 7.
Anthoceros. V. 39.
Anthoxanthum I. 11.
Anthyllis. IV. 16.
Antirrhinum p. 43. III. 75.
Aphanes I. 49.
Apium II. 36.
Aquilegia III. 54.
Arabis. p. 23. IV. 2.
Arctium IV. 44. Arbutus. III. 25.
Arenaria III. 30.
Aristolochia IV. 72.
Arnica IV. 53.
Artemisia IV. 48.
Arum IV. 73.
Arundo I. 29.
Asarum III. 38.
Asclepias. II. 19.
Asparagus III. 9.
Asperugo II. 2.
Aspenula I. 47.
Asplenium V. 15.
Aster IV. 58.
Astragalus. p. 48. IV. 22.
Astrantia. II. 24.
Athamanta II. 28.
Atragene. III. 62.
Atriplex V. 8.
Atropa. II. 10.
Auena I. 34.
Azalea. II. 9.
Axyris. IV. 83.

B

Ballota p. 41. III. 69.
Bartsia. III. 72.
Bellis IV. 50.
Berberis III. 2.
Betonica. p. 39. III. 65.
Betula IV. 84.
Bidens. IV. 47.
Biscutella III. 83. Blasia. V. 39.
Boletus V. 61. Blitum. I. 3.
Borago II. 1.
Botrys
Brassica IV. 3.
Briza I. 28.
Bromus I. 33.
Bryonia IV. 89.
Bryum V. 23.
Buglossum
Bunium p. II. 28.
Bupleurum II. 29.
Butomus III. 23. Buphthalmum. IV. 60.
Buxus. IV. 84.
Byssus. V. 49.
Buxbaumia. V. 35

C.

Calendula IV. 63. Cacalia. IV. 47.
Calla IV. 73.
Cattitriche I. 2.
Caltha III. 56.
Cannabis V. 2.
Campanula II. 11.
Camphorosma. I. 48.
Cardamine. IV. 5.
Carduus IV. 44. † p. 6.
Carex IV. 75
Carlina IV. 43.
Carta
Carpinus IV. 87.
Carui. p. 34. ob vid. Carum.
Carnifolia
Carum. p. 34. II. 36.
Caucalis II. 25.
Centaurea. p. 6. IV. 60.
Centunculus I. 42.
Cerastium III. 36. Cerinthe. I. 52.
Ceratophyllum IV. 86.

Chaerophyllum II. 33.
Chara IV. 74.
Cheiranthus IV. 1.
Chelidonium III. 51.
Chenopodium II. 21. Cherleria III. 34.
Chondrilla IV. 38.
Chrysanthemum IV. 51.
Chrysorrma IV. 47.
Chrysosplenium III. 26.
Cicer
Cichorium IV. 33.
Cicuta II. 36. Cinerana IV. 55.
Circea I. jj.
Cistus III. 52.
Clauaria V. 66.
Clematis III. 55.
Clinopodium p. 42 III. 70.
Cnicus IV. 43.
Cochlearia III. 80.
Colchicum III. 13.
Comarum III. 50. Colutea IV. 17.
Conferua V. 53.
Conium p. 35. II. 28.
Coriuallaria III. 5.
Conicolulus II. 7.
Conyza IV. 49.
Coreopsis IV. 61.
Coriandrum II. 32.
Cornus I. 48.
Coronilla p. 48. IV. 27.
Corylus IV. 87. Cortusa II. 3.
Crataegus III. 43 Corrigiola II. 39.
Crepis IV. 36. Crassula II. 40.
Cucubatas III. 32. Crocus I. 13.
Cuscuta I. 49.
Cynoglossum II. 2. Cyclamen II. 5.
Cynosurus I. 38.
Cyperus I. 16.
Cypripedium IV. 72.
Cytisus IV. 29.

D.

Dactylis I. 25.
Daphne III. 19.
Datura II. 7.
Daucus II. 26. Dentaria IV. 4.
Delphinium III. 53.
Dianthus III. 29.
Dictamnus III. 23.
Digitalis p. 44. III. 74 Digitaria I. 21.
Dipsacus (p. 6.) I. 40.
Doronicum IV. 52.
Draba III. 77.
Dracocephalum III. 70.
Drosera III. 1.
Drias III. 50.

E.

Echium I. 52. Elatine III. 22.
Echinops IV. 63.
Eluela V. 64
Elymus I. 37. Eleagnus I. 49.
Epilobium III. 16. Empetrum V. 1.
Equisetum V. 10.
Erica III. 18.
Erigeron IV. 54.
Eriophorum I. 19.
Eruum IV. 29.
Eryngium p. 36. II. 23.
Erysimum p. 5. III. 84. Erythronium III. 9.
Euonymus II. 16.
Eupatorium p. 5. IV. 47 (20. vel geng Symbrium.)
Euphorbia III. 39.
Euphrasia p. 43. III. 72.

F.

Fagus IV. 86.
Festuca I. 31.
Filago IV. 62.
Fontinalis V. 35.
Fragaria III. 48.
Fraxinus V. 9. Fritillaria III. 9.
Fumaria p. 49. IV. 14.

G

Galeopsis p. 40 III. 66.
Galium p. 10. I. 45.
Genista IV. 15. Galanthus III. 2.
Gentiana II. 19.
Geranium IV. 9.
Geum III. 50.
Gladiolus I. 15.
Glaux II. 18. Glechoma III. 62.
Globularia I. 40.
Gnaphalium IV. 49.
Gratiola I. 8.
Gypsophila III. 28.

H.

Hedera II. 18. Hemerocallis III. 5
Hedysarum IV. 26. Heliotropium I. 53.
Helleborus III. 61.
Hepatica II. 24.
Herniaria II. 23. Hesperis p. 22. IV. 1.
Hieracium p. 2 IV. 39.
Hippocrepis IV. 28.
Hippuris I. j.
Holcus V. 5.
Holosteum I. 39.
Hordeum I. 37. Horminum III. 71.
Hottonia II. 7.
Humulus V. 2.
Hyacinthus III. 6.
Hydnum V. 63.
Hydrocharis V. 3.
Hydrocotyle II. 24.
Hyoscyamus II. 8.
Hypecis IV. 43.
Hypericum IV. 31.
Hypnum V. 27.
Hypochaeris p. 1. IV. 33.
Hyssopus III. 62.

J.

Jacea
Jasione IV. 63.
Iberis III. 79.
Ilex I. 50. Illecebrum II. 18.

Impatiens. IV. 65.
Imperatoria II. 34.
Inula . p. 4. IV. 53.
Iris I. 14. Isatis. IV. 5.
Ischaemum Isopyrum. III
Iuncus III. 10. Iuglans. IV. 62. 87.
Iungermannia V. 36.
Iuniperus V. 4.

L

Lactuca IV. 38.
Lamium p. 39. III. 66.
Lapsana IV. 42.
Laserpitium . p. 34. II. 26.
Lathraea . p. 36. III. 72.
Latyrus IV. 18.
Lauatera IV. 12.
Ledum III. 24.
Lemna IV. 74.
Leontodon IV. 34.
Leonurus III. 62.
Lepidium III. 81.
Leucoium III. 2.
Lichen. p. 14. V. 40.
Ligustrum I. 3. Ligusticum . p. 35. 2. II. 32.
Lilium III. 9.
Limosella III. 74.
Linum. II. 40.
Lithospermum I. 53.
Lolium I. 38.
Lonicera II. 13. Lorenthus. III. 2.
Lotus . p. 46. IV. 30.
Lychnis III. 37. Lunaria III. 78.
Lycoperdon. V. 67.
Lycopodium V. 17.
Lycopsis II. 1.
Lycopus I. 9.
Lysimachia II. 4.
Lythrum III. 38.

M

Malua . IV. 12.
Marchantia V. 36.
Marrubium . p. 41. III. 69.
Matricaria IV. 51.
Medicago . p. 49. IV. 28.
Melampyrum III. 73. (III. 71.
Melica I. 27. Melittis. p. 42.)
Mentha . p. 44. III. 63. Melissa. p. 39. (III. 71.
Menyanthes II. 7.
Mercurialis V. 3
Mespilus III. 44.
Milium I. 23.
Mnium V. 19.
Monotropa III. 23. Moeringia . III. 20.
Mortica I. 39.
Mucor V. 69.
Myagrum p. 6. 7. (III. 78 vid el p. 19 Nasturtium)
Myosotis II. 3.
Myosurus III. 1.
Myriophyllum . IV. 85
Myrica. V. 1.

N.

Nardus I. 19. Narcissus. III. 3.
Nepeta. p. 40 III. 68 Nasturtium. p. 18.
Nigella III. 54.
Nymphaea III. 53.

O

Oenanthe II. 25.
Oenothera III. 17.
Ononis IV. 17.
Onopordum. IV. 46 Onosma. II. 1.
Ophioglossum V. 11.
Ophrys . p. 50. IV. 70.
Orchis . p. 51. IV. 66.
Origanum III. 70.
Ornithogalum III. 7.
Ornithopus IV. 27.
Orobanche III. 71.
Orobus. p. 46. IV. 18.
Osmunda V. 12.
Othonna
Oxalis III. 37.

P.

Panicum I. 20.
Papaver III. 51.
Parietaria V. 7.
Paris III. 22.
Parnassia II. 40.
Pastinaca II. 36.
Pedicularis . p. 37. III. 76.
Peplis III. 12. Peltaria III. 80
Peucedanum II. 27.
Peziza . ~~Hath Hob~~ p. 15. V. 65.
Phalaris I. 22.
Phallus V. 64.
Phaseum V. 18. Pharnaceum. II. 39. Phaca. IV. 23.
Phellandrium II. 34.
Phleum I. 22. Philadelphy. III 42.
Physalis II. 10.
Phyteuma II. 10.
Picris IV. 34.
Pimpinella II. 37.
Pinus IV. 87. Pinguicula. I. 8.
Plantago I. 42. Psilum. IV. 18.
Poa I. 23. Polemonium. II. 9.
Polycnemum I. 15.
Polygala IV. 14.
Polygonum III. 20.
Polypodium V. 13.
Polytrichum V. 18.
Populus V. 2.
Portulaca III. 38.
Potamogeton I. 50.
Potentilla III. 48.
Poterium IV. 86.

Prenanthes IV. 39.
Primula . p. 9 . II. 5.
Prunella III. 70.
Prunus III. 42.
Pteris V. 16.
Pulmonaria I. 53.
Pyrola III. 24.
Pyrus III. 45.

Q.

Quercus IV. 86.

R.

Radiola
Ranunculus III. 58.
Raphanus III. 83.
Reseda III. 39.
Rhamnus II. 15.
Rhinanthus III. 72.
Ribes II. 17. Rhus. II. 39.
Riccia V. 40. Rhododendron. III. 25.
Rosa III. 46. Rhodiola. V. 3.
Rubus III. 47. Rosmarinus. I. 9.
Rumex III. 13. Rubia. I. 44.
Ruta. III. 23. Ruscus. V. 4.

S.

Sagina . I. 50.
Sagittaria IV. 85.
Salicornia I. 1.
Salix IV. 89.
Salvia . p. 37. I. 9. Salsola. II. 21.
Sambucus II. 38.
Samolus II. 10.
Sanguisorba I. 44.
Sanicula II. 24.
Saponaria III. 28.
Satyrium IV. 69 Satureja. III. 69.
Saxifraga III. 26.
Scabiosa I. 41.
Scandix II. 33. Schoenus. I. 16.
Scheuchzeria. III. 15.
Scirpus. p. 13. I. 17.
Scleranthus III. 25. Scilla III. 8.
Scorzonera . p. 2 . IV. 35.
Scrophularia . p. 33. III. 74.
Scutellaria . p. 42 . III. 69.
Sedum III. 34.
Selinum II. 30.
Sempervivum III. 42.
Senecio . p. 3. IV. 55.
Serapias IV. 71.
Serratula . IV. 46.
Seseli . II. 35.
Sherardia I. 48.
Sideritis III. 64.
Silene III. 33.
Sinapis . IV. 6.
Sison II. 32.
Sisymbrium IV. 7.
Sium II. 30.
Solanum II. 9.
Solidago . IV. 55. Soldanella. II. 5.
Sonchus IV. 42.
Sorbus III. 44.
Sparganium IV. 83.
Spartium IV. 15.
Spergula III. 35.
Spirea. III. 45. Sphagnum. V. 17.
Spongia
Stachys. p. 41. III. 67.
Statice III. 1. Staphylea. II. 39.
Stellaria III. 32.
Stellera . III. 19.
Stipa I. 25. Stratiotes. III. 55.
Symphytum . II. 11.
Syringa . I. 3.
Swertia . II. 19.

T.

Tanacetum IV. 49. Tamarix. II. 39.
Tamus. V. 2.
Teucrium . p. 39. III. 64.
Thalictrum . III. 56. Taxus. V. 4.
Thesium . II. 18.
Thlaspi . p. 20. III. 82. Veris. V. 89.
Thymus . p. 42 III. 69.
Tilia III. 53.
Todylium II. 26.
Tormentilla III. 48.
Tragopogon . p. 1. Tozzia . p. 50. III. 73.
Trapa I. 48. IV. 33.
Tremella V. 51.
Trientalis III. 16.
Trifolium . p. 47. IV. 24.
Triglochin III. 13.
Triticum I. 36.
Trollius III. 58.
Tulipa III. 9.
Turritis. IV. 4.
Tussilago IV. 57.
Typha IV. 83.

V.

Vaccinium . III. 18.
Vaillantia . V. 6.
Valeriana I. 12.
Verbascum. II. 8. Veratrum. V. 6.
Verbena p. 35. I. 9.
Veronica. (p. 45.) I. 4.
Viburnum II. 38.
Vicia . p. 46. IV. 20.
Vinca II. 9.
Viola . p. 8 . IV. 64.
Viscum . V. 1. Vitis. II. 16.
Vitex. III. p. 77.
Ulmus II. 23. Ulex. IV. 17.
Vlua V. 52.
Vrtica IV. 84.
Vtricularia I. 8.
Vuularia . III. 9.

X.

Xanthium IV. 85.
Xeranthemum . IV. 50.

Z.

Zanichellia . IV. 74.
Zostera . IV. 73.

A

Abai
Abaus
ABCdaria
Abelmoschus
Abies
Abrotanoides I. 251.
Abrotanum
Abrus
Absinthium
Absus
Abutilo affinis
Abutilon
Acacia
Acacia accedens
affinis
forte cognatus I. 544.
similis
Acaia
Acaiou
Acalypha
Acanthium
Acanthoides
Acaricoba I. 651.
Acarna
Acatsia-valli
Acer
Aceris affinis I. 738.
cognata
fructu
Acetabulum
Acetosa
Acetosella
Achillea
Achimenes
Achyrantha I. 583.
Achyranthes I. 580. 583.
Achyrophorus
Acidoton
Acinaria
Acini species
Acinodendrum
Acinos I. 58.
Acisanthera
Acmella
Aconitifolia
Aconitum
Acorum I. 107.
Acorus I. 107.
Acriviola
Actaea
Aculeosa I. 469.
Adaca-Marien
Adamboë I. 451.
Adel-odagam I. 45.
Adhatoda I. 40. 44.
Adianthum
Adianth. nigrum
Admirabilis I. 490.
Aegilops I. 211. 213. 224.
Aegineha
Aegoceratos
Aegopodium I. 702. 721.
Aeschynomene
Aethiopis I. 71. 72.
Afra
Agallocha
Agaricofungus
polyporus
Agaricum
Agaricus
Agaby
Agem dilac perf. I. 21.
Ageratum
Agerato affinis
Agnanthus
Agnus castus
Agrimonia similis
Agrimonia
Agrimonioides
Agrostis I. 117. 165. 167. 169. 183.
Agul
Aguiguepo-obi I. 6
+ Ageria. I. 39

Ahouai I. 590. 591.
Aira I. 156. 180. 183. 193. 199.
Aiuga
Aizoon
Alaternoides I. 547. 549. 550.
Alaternus I. 544.
+ Alcanna
Alcea
Alcea affinis
Alchemilla I. 350. 585. 586.
Alcini
Alectorolophus
Alga
Algebombycina
Algoides
Alhagi
Alhenna
Alifanus
Alisma I. 411. 412.
Alkekengi I. 505. 508. 509. 510.
Alliaria
~~Allium~~
Alni genus
Alni folia
~~Allium~~
Alni fructu I. 486.
Alnus I. 486. 543.
Aloe I. 770.
Alopecuros
Alopecurus I. 147. 174. 461.
Alpinia I. 4
Alsina
Alsinastrum
Alsine I. 11. 36. 37. 244. 245. 246. 247. 248. 249. 327. 337. 339. 341. 351. 359. 360. 409. 469. 473. 585. 633. 743. 744. 746. ~~747~~ 765.
~~At~~ Alsine affinis
Alsines facie
Alsineformis I. 244.
Alsinella I. 357.
Alsinoides I. 245. 351.
Alternoides
Althaea
Althaea similis
+ Albara. I. 2
Alty-alu
Alyssum I. 272.
Alyssoides
~~Cruciata~~
Alysson I. 33.
Alyssum
Alzoyati I. 491.
Amalago I. 75. 76.
Amanita
Amannia
Amaracus
Amara indica
Amaranthe affinis I. 584. 630.
Amaranthoides I. 579. 583. 584. 630.
Amaranthus I. 346. 574. 576. 577. 578. ~~579~~ 579–584.
Amarella I. 644.
Ambayba
Ambapaya
Ambel
Amberbi
Ambrosia
Amelanchier I. 20.
Amelloides
Amellus
Amenta
Ameri
Amethystina I. 57.
Amica nocturna
+ Amomum minus I. 4.
Amoena
Ammi I. 671. 695. 696. 702. 718.
Ammoides I. 715.
~~Amomum~~ I.
Ampana
Ampeloprasum
Amsonia I. 601.
Amygdalus
Amygdalis affinis
Anacampseros I. 573.
Anacardium
Anagallidastrum I. 327.
Anagallis I. 30. 31. 39. 47. 245. 327. 420. 422. 473. 750.
~~Anagallis aquatica I. 30. 47~~
Anagyris
Ananas
Anandria
Anantali-marauara
Ananthoxylus
Ana-parua
Amomum I. 695.
+ Amomum Alpinia. I. 4

Fiedler, Casp. erleuchteter Catechismus-Prediger, 8. Leipz. 1689. 24 kr.
— der geschmückte Christ oder rechtschaffene Fromme, 12. ib. 1691. 20 kr.
— Joh. Sam. selbsteigener Seelsorger, nebst einem biblischen Gedankenregister, 2 Theile, 8. Rost. 1753. 36 kr.
Finckii, *Casp.* Vademecum, oder geistliches Hand- und Reisebüchlein, 12. Coburg 1712. 12 kr.
Firnhaber, Friedr. die gerettete Ehre und Würde der h. Schrift, wider die Wertheimer Bibel, 8. Frfrt. 1738. 30 kr.
Fischeri, *Joh. Fr.* Exodi particula & Leviticus, græce, 8. maj. Lips. 767. 48 kr.
— *Erdm. Rud.* Vita Ph. Theod. Verportenii, 8. Cob. 1750. 8 kr.
— Anweisung zum rechten Gebrauch des Catechismi Lutheri, 8. ib. 1747. 30 kr.
— Sammlung einiger Canzelreden, 2 Theile, 8. ib. 1750. 30 kr.
— H. A. unschuldige Gedanken von piis causis, deren Wiederverhebung, gottgefäll. Anwendung und treuer Verwaltung, 8. 766. 8 kr.
— Joh. Ethica christiana, oder christliche Sittenlehre, in der Erklärung der ersten Epistel an die Römer, 4. Königsb. 1720. 2 fl.
— Betrachtungen von der Pflicht gegen GOtt, gegen sich selbst und gegen den Nächsten, 8. ib. 1729. 48 kr.
Fischlini, *Lud. Melch.* Memoria Theologorum

gorum Würtembergens. s. Biographia celeberr. Virorum partim in - partim extra suam patriam Würtemberg. a tempore Reformat. Verbum Dei colentium, Partes II. 8. Ulm 1709. geb. 2 fl.

Flaccii Illyr. *Matth.* defensio sanæ doctrinæ de originali Justitia ac Injustitia, aut peccato, 8. Basil. 1570. 2) Wigandi, Heshusii, Morlini & Kemnichii scripta de peccato originis contra delirium Manichæorum, 8 Jenæ 1571. geb. 24 kr.

Flatt, *Joh. Jac.* Meletemata theologico-philosophica I. de Imputatione peccati Adamitici, II. de Vicaria Christi satisfactione, III. de humanæ Christi omnipræsentia, 8. Tub. 1759. 12 kr.

Flattich, J. Fr. Soldatenpostill, 1r Theil, 4. Tüb. 1731. 1 fl. 12 kr.

Fleschier, Esprit, Lob- und Trauer- auch andere moralische Reden, 6 Theile, a. d. Franz. 8. Leipz. 1758-59. 5 fl.

Flessa, Joh. Ad. Uebung der Gottseligkeit, 12. Bayr. 1738. 4 kr.

— Bewegungsgründe zu einer frühzeitigen Bekehrung der Jugend, nebst denen Hindernissen, 12. ib. 1742. 10 kr.

Fleury, Claud. allgemeine Kirchengeschichte des Neuen Testaments, von Anfang der christlichen Zeitrechnung bis auf gegenwärtige Zeit, 12 Theile, gr. 4. Rost. 1752-72. 50 fl.

Flores Bibliorum, s. Loci communes ex V. & N. Testamento excerpti, 12. 1604. geb. 12 kr.

För-

Anapodophyllum
Anasa
Anascuadi
Anblatum
Anchusa I. 385. 386. 387. 394. 397. 398.
Anchusa degeneris facie I. 398.
Androchne
Androgynus
Andropogon I. 147. 219.
Andromeda
Androsaemum
Androsace I. 468. ~~470~~.
Androsaceus
Anemone
Anemonispermos
Anethifolius I. 259.
Angelica I. 674. 684. 703. 711. 721. 726. 751.
Angiopteris
Angraecum
Anguina
Anguren warma
Anguria
Anil
Anisifolium
Anisomarathrum I. 707.
Anisum I. 698. 724.
Anona I. 536.
Anonis
Anonyma
Anonymos. I. 91. 290. 314. 340. 429. 562. 585. 601.
Anserina
Ansieli-maramara
Antfanisophyllum I. 8.
Antheupsorbium
Anthelmia
Anthemis
Antherica
Anthoxanthum
Anthora
Anthyllis I. 96. 248. 348. 627. 629.
+ Anticholerica
Antirrhinum I. 46. 338.
Antriscus I. 663. 706.
Aparine I. 51. 293. 300. 301. 302. 305. 306. 307. 399.

+ Anthyllides I. 626.

Aparines folio I. 239.
Apatte
Apeiba
Aphaca
Apokyllanthes I. 272.
Apokyllon
Apiastrum
Apios
Apiosoroodon
Apium I. 670. 673. 675. 677. 681. 689. 690. 693. 697. 717. 722. 724.
Apocyni genus I. 604.
Apocynum I. 592. 594. 595. 596. 597. 599. 601. 602. 603. 604 – 606. 608 – 614
Apsinthium
+ Aquifolium I. 354.
Aquilegia
Arabis
Araca-pida
Arachnoides
Arachidna
Aracus
Aralias trum
Aramasco
Arapabaca I. 425.
Arbor alba
— agocerathos
aethiopica
africana
alni fructu
americana I. 591. 728.
— aristolochia
barrifera I. 328. 542.
brasiliana
cacaui fera
cumyhonifera
crepitans
cucurbitifera
excecans
febrifuga I. 476.
ferens folia argentea I. 268
foliis pinnatis
foliis I. 538.
fraxini folio
gauiaci
in aqua nascens
indica I. 311. 473.

+ Aquartie. I. 314.

+ Arbor corni fera I. 486.

Arbor indo
- lactaria I. 591.
- Ligni cylindrici I. 520.
- Ligni suculi
- malabarica I. 314.
- malabaricensium I. 312.
- maxima
- mexicana
- origera
- platanifolia
- poyson Wood-Tree I. 724.
- racemosa
- regia
- salvifolia
- sebifera
- S. Thomae
- siliquosa

Aerovaria I. 92
Succo venenato
Sycophora I. 589.
trifolia I. 750.
tristis I. 15
venenata I. 728.
vernicifera. I. 728.
virginiana
vitis
zagoe
Zeylanica I. 20.

Arbuscula afra
- africana
- barifera I. 631.
- jamaicensis
- mariana
- Rerii foliis
- viscosa
- Zeylanica I. 20.

Arbutus
Arcalu
Archangelica I. 691.
Arctostaphylos
Arctotheca
Arctopus
Arctotis
Arcturus
Areira
Areli I. 594.
Arenaria I. 747.
Aretia I. 409. 410.

Argemone
Argusia I. 404.
Argyracome
Argyrodendros I. 268
Aria
Aria Bepou
Aria vera
Arisarum
Armeniaca
Armeria I. 753.
Armerius
Armoracia
Aronia
Artemisia
Arum
Arundo. I. 2. 142. 150. 171. 181. 183.

Asarina
Ascalonicum
Asclepias I. 602. 614.
Asclepium I. 718.
Ascyron
Ascyrum
Asigrum
Aspalathus
Aspora
Asperugo
Asperula I. 293.
Asphodelo affinis
Asphodelus I. 112.
Asplenium
Assa foetida I. 683.
Aster

Asteri similis
Asteriar I. 637.
Asterisci
Asterioides
Asteripholis
Asterocephalus I. 283. 284. 285.
Asteroplatycarpos.
Asterosteus
Astragaloides

Arduina. I. 550.

Aristella. I. 219.

Arlanica I. 415.
Arledia I. 669.

Astlok. I. 93.

Astragalus

Astrantia I. 713.
Atamaram
+ Athanasia
Atrabyli
Atraphaxis
Atriplex I. 11. 12. 618–621.

Atropa I. 407. 502. 504.
+ Avellana
Avena I. 74. 169. 173. 178. 179. 180. 181. 210. 234.
+ Avicenna
+ Aurantia
Amarbium

Aureliana
Auricula I. 383. 408. 412. 413. 415. 497. 579. 656. 658.
Auriculana I. 289.
Aurir canina I. 576.
Azadirachta
Azalea
Azarolus
Azedarach
Azedirecta

B

+ Barbaris
Baccharides
Barrifera I. 313. 507. 730.

Baducca
Baducea
Bahabab
Balam-pulli I. 92
Balanghas
Balantine
Balausia
Balsamcanda – Schularmandi I. 98
Ballel
Ballote
Balsamea
Balsamina

Balsamita

Balsamum spinū
tolutanū
Baluta
Bambos I. 227.
+ Bancatur
Bancudur I. 485. 486.
Bandura
Bamisteria

+ Athamanta I. 704.

+ Attich. I. 737.

+ Avenacu. I. 140.

+ Aulax. I. 258

+

+ Bambusrohr. I. 227.
Bancalus I. 473.

Baobab
Baramareka
Barba caprae
caprina
hirci
ovis

Barbarea
Bardana
Barleria
Baromez
Bartramia
Barsia
Basilicum
+ Basteria
Bata
Batari
Batatar I. 436.
Batti – Schrigeram
+ Beccabunga I. 30
+ Beetla – cudi
Behen
Behen album
Beidel – osfar I. 69.
Beincu I. 96
Belilla I. 489.
Belladona I. 504. 506.
Bellidiastrum
Bellidioides
Bellis I. 272. 273.

Bellon – patsia
+ Bem – curini I. 40.
Bemnosi
Bemschetti I. 31.
Bem – Tamara
Benzoin
Bermudiana I. 98
Bernardia
+ Beta
Betela I. 75. 76.
Betle I. 75.
Betonica I. 40.

Betonica folio
Betulus
Beureria I. 533.
Bicornellata
Bidens

+ Basfia I. 628.

+ Banchblume I. 426.

+ Berangelicx. I. 751. 752.

+ Belutta I. 577.

+ Berula I. 30.

Bidenti similis
Bifolium
Bigarella
Bihai I. 573. 574.
Bilacus
Bilimbi
Bintangor
Bisborta
+ Blairia I. 53. 316.
Blattaria I. 495. 496.
Blattaria affinis I. 421.
Blechum
Blennorhoes I. 502.
Blinbingum
Blitum I. 575. 578. 618. 622.
Bluteria
Bobartia I. 142.
+ Boletus
Bon I. 478
Bona nox I. 450.
Bouna
Bonarota I. 39.
Bonduc
Bonducella
Bontia
Bonus henricus I. 617.
Borago I. 388. 392.
Borbonia I. 729.
Botrys I. 620.
Botrytis
Bouista
Bourreria I. 533.
~~Brassica~~
Brasiletta
Brassica I. 447.
Brazeel-parsis I. 425.
Breynia
Breynia affinis
Brignola
Britannica
Briza I. 193. 195. 240.
+ Brunella
+ Brunsuigia
+ Brya
Bryonia I. 94. 329. 330. 405. 440.
Bryonia similis
Bryonioides I. 330.
Bryopteris

+ Bitterfüss. I. 511.

+ Bromus. I. 197. 202. 241.
Brosse. I. 491.
+ Brunia. I. 268. 557.
Brustbaumbaum I. 546
+ Brustbeerlein I. 530.

Brycum
Bubonium
Bucanephyllum
Bucerar
Bucca ferrea I. 369.
Buchnera
+ Buglossum I. 386. 387. 388. 389. 397. 399. 400. 401. 476.
Bugula
Bulbine
Bulbocastani I. 671. 709.
Bulbocodium I. 97. 98.
Bulbus
Bungum
Bunium I. 697.
Bunius I. 703.
Buparii
Buphthalmum
Buphthalmo ~~affinis~~ simile
Bupleurides I. 647.
Bupleuri folia
Bupleuri similis
Burau
Burchardia I. 313.
Bursa pastoris
Bursa pastoris similis
+ Butomica
Butineria
Buxus I. 552.
Byssus

C.

Caapeba
Caapomonga I. 430.
Caalia
Caathiantherum
Cacao I. 427.
Cacara
Cacubrys I. 686.
+ Cadellum
~~Cadel cumacuti~~
Caesalpina
Caesalpinoides
Caian
Caiatus
Cainito I. 535.
Caixile
Calaba
Calabura

+ Buddleye I. 318.
Buglossa I. 388.

+ Barseria I. 53.

+ Cadeli. I. 575.

Caladium
Calaf. S. Ban
Calamagrostis I. 228.
Calamaria
Calamintha I. 57.

+ Calamus
Calappa
Calceolaria
Calceolus I. 5
Calcitrapa I. 84.
Calcitrapoides
Calendula
+ Cali non dissimili
Calophyllum
Calla
Caltha

Camanbaya
Camara
Camarum
Cambula
Camelina
Cameraria I. 244.
+ Campanula I. 469. 471. 764.

Camphora
Camphorata congener. I. 348.
Camphorata I. 96. 348. 616.

Camphorosma
Candel avanacut
Candelabrum I. 601.
Canella
Caniram I. 523.
Cannabina
Cannabis
Cannaborus I. 2
Canna cap. b. spei
Canna indica I. 6
Cannoides I. 2
Cansebi
Cantabrica I. 445.
Canthorellus
Canthonifera
Capa-vela
Capillus veneris
Capnoides
Capnorchis
Capnos
Capparis
Capraria I. 251. 326.
Caprificus
Caprifolium I. 480–484.

+ Coli geniculatum. I. 8.

+ Camerie I. 599. 600.

Caput gallinaceum
medusæ
Cara
Caraca
Caracalla
Caragona
Caraguata
Carambola
Carambu
+ Caranosi
Carara
Carasculli
Caraxeron I. 584.
Cardamine
Caraminum
Cardamomum I. 3
——— minus I. 3
Cardiaca
Cardinalis
Cardispermum
Carduo-Cirsium
Carduus I. 748.

Carduncellus
Cardunculus
Carica
Carin-curini I. 40.
Caringola
Carlina

Caro molli I. 538.
Carota I. 669.
Carpinus I. 554.
Carpobalsus
Carthamoides
Carthamus
Carua Caniram. I. 46.
~~Carum~~
~~Carui~~
Carum I. 697. 703.
Carui I. 697. 716. 722.
Carui folia I. 674. 714.

Caryophyllaster
Caryophyllata
Caryophyllo affinis
Caryophyllus I. 181. 247. 530. 753.

Cascarilla
Casiorum
Casia
Casseria

99

Cassia
Cassida
Cassine I.354.734.
+Cassumium
Castanea
Castorea
Cotalpa
Cotaria
Catechu
+Catilo-vegon
Catti manus
~~Catu-Tsieru Naregam~~
~~Catu-gasturi~~
~~Catu-Chiragam~~
~~Cat~~
~~Catu-Chiragam~~
Cattuschiragam
Cattulli pola
Catu-gasturi
Catu-tirpali I.76.
Catu-Tsieru Naregam
Caucalis I.632.660.662-664.667.669.673.746.
Caucallis
Caualam
Caucason
Cauda muris I.778.
Caunya
Ceanothus
Cedrela
+Cedronella
Cedrus I.563.
Ceiba
+Celastrus I.549.550.555.733.
~~Cel~~
Celosia
Celestides
Cembra
Cenchramidea
Cenchrus
Centaurea
Centauream
Centaurium I.22.318.529.575.587.639.642.643.646.749.
Centauri species
Cepa
Cepaea
Cephalanthus I.473.
Cerasa I.531
Cerasi affinis I.531.532.
Cerasus I.736.
Cerastides
Ceratia
Ceratocephalus
Ceratoides
~~PL~~

+Castitha I.352.
+Catesbie I.311.
+Cedrobaum I.563.
+Celaster. I.552.553.

Cerefolium I.706.707.708-712
Cereus
Cerinthe I.394.396.397.
Cerri glans
Cerris
Ceruaria I.472.676.
Ceruiana I.744.
Cerucaria I.460.461.
Ceruispina I.539.
Ceterach
Chaa
Chærefolium I.706.
Chærophyllo similis I.350.
Chærophyllum I.677.706.707.
Chætea
Chalceos
Chamabalanus
Chamabuxus
cerasus I.482-484.
cistus
ciftus I.429.~~746~~742.
cista
chysocome
cyparissias
daphne I.313.
drifolia
drys I.27.31.32.33.34.35.39.
dryos I.31.
filix
genista
jasme
iris I.106.
larix
Chamalea I.547.548.
chamalegnus
leon
linum I.765.
melum
melo affine
mespilus
moly
morus
nerion
orchis
peuce
pityS I.629.

Chamo-rhododendron I.428.

rhododendron I.428.429.

ripher
rubus
sgce
Chamejasme I.296
Chamelaea I.93.
Chameleo
Chamomilla
Champaca
Champaiam
Chanschena-pou
Characias
Charantia
Cheiri
Cheiranthus
Chelidonia
Chelidonium
Chenopodio affinis I.620.
Chenopodium I.96.580.625.626-628.

Cheramela
China
Chironium I.686.
Chlora
Chloroxylon
Chondrilla

Chovapria-mandaru
+ Chrysphoriana I.751.752. + Chrysdorn. I.546.
Chrysophoriana facie
Chrysantha
Chrysanthemoides
Chrysanthemum I.269.561.

Chrysis
Chrysocome

Chrysogonum
Chrysophylum I.527.537.
Chrysosplenium
Chytraculia
Cicer

Cicera
Ciceri affinis
Cichorium

Cichorio affinis
+ Cicuta I.672.703.712 + Cicla I.623.
Cicutaria I.672.689.701.702.703.709.710.712.
Cimici fuga
Cinara
Cinaroides I.263.
Cineraria
Cinnamomum
Cirsion
Cirsium

Cisti helianthemi folio
Cistoides I.777.
Cistus I.428.558.741.743.

Citrullus
Clandestina
Clatroidastrum
Clatrides
Clava herculis
Clematis I.523.593.598.

Clematitis
Clerodendrum
Clinopodium I.58.59.60.342

Clitoria
Clitorius
Clompanus
Clusia
Clymenum
Clypearia
Clypeola
Cnecorum I.444.
Cnicus

Coa I.96.
2 Coastoiba
1 Coanense pelli
Cobbe I.730.
~~Cocculea~~
Coccolobis
Cocculi orient. frutex indici species
Cocculus
Cocrus
Cochlearia

Cocoxihuitl
Codagam. I. 652.
Codaga-pala I. 595.
Coda-panna
Coda-pilana I. 486.
Coddampulli
Codicum
Codi-anaracu
Coeli rosa
Cofer
+ Coilanthe I. 637.
Coilophyllum
Coilotapalus
Corix
Colchicum
Coletta-vectla
~~Colocasia~~
~~Colocynthis~~
~~Colococca~~
Collococca I. 531.
Collococcus I. 531.
Colocasia
Colocynthis
+ Colubrini lignigenus I. 523.
Coluppa I. 584.
Columna
Columea

Coma
Coma aurea
Comarioides
Cominia I. 730.
Conferua
Conna
Conocarpodendron I. 265. 266. 267. 268. 271.
Conocrambe
+ Consolida
media
regalis
Contraierua I. 342.
+ Convolvulus I. 448. 449. 450. 451. 452. 589. 750. 751.
Convolvulo-Tithymalus
Conyza
Conyza species
Conyzis affinis
Copaiua
+ Coral
Coralam

+ Coffeebaum I. 478. 479.
+ Colpoon. I. 555.
+ Conophoros I. 261.
+ Convolvuli species. I. 750
+ Copalli I. 729.

Coral arbori affinis
Corallaria
+ Corallina
Corallinae affinis
Corallodendron
Corallofungus
Corallóides
C
Corallorhiza
Corchoro affinis
Corchorus
Cordea I. 533.
+ Cordis indi folio
Corduba
Cordyline
Corepsis
Coreta
+ Coriaria I. 727.
+ Coriandrum
Coriotragematodendron
Coris
+ Corni species
+ Cornus
Corona
Coronaria
Coronilla
Coronopus I. 322. 323. 324.
+ Cortusa I. 6. 496. 654.
Cortusae species
Corymbifera
Costus I. 4
Cota
Cotinus I. 732.
2 Cotoneaster
3 Cotsjospiri I. 592.
1 Cotonea
Cottam
Cotula
Cotyledon I. 651. 769 – 774.
Cotyledonoides I. 771.
Courbaril
Coralam
Cracca
Crambe
Craniolaria
Crassina
Crassula I. 361. 573.
Crataegus I. 555.
Crateua
+ Crepis
Crista galli
pauonis

+ Corallenbaum chen I. 510
+ Corallenzinnen. I. 481.
+ Cordie. I. 530. 531.
+ Coriandrum. I. 672. 693. 703.
+ Coridis folio. I. 615.
+ Coriospermum. I. 11.
Cornelbaum. I. 331. 332
Cornulia. I. 340.
+ Cornucapriae. I. 84.
+ Cortex papetarius. I. 21.
+ Crataegonum I. 337.

Crithmum I.660.
Crocodylium
Crocodylides
Crocus I.97.98
Crocopetalum I.326.
Crotalaria
Croton
Cruciata I.297.299.310.423.645.
Cupina
Crus galli
Crusta olla I.327.
Crux Andrea
Cucubalus
Cucullaria
Cucumis I.94.

Cucurbita
Cucurbitifera
Cudupariti
Cuiarus
Cuiete
Culitamara
Cuminum I.353.571.724.
Cunila
Cuxonia I.102.103.
Cupameni
Cupi I.474.
Cupressospinulus I.559.
Curcas
Curum
Curum-ape
Curutu- ~~porto~~ pala I.601.
Cuscuta I.748.
Cusfuta
Cyana I.638.
Cyanoides
Cyanus I.260.

Cyanoides
Cyathoides
Cyclaminus I.415.
Cydonia
Cymbalaria
Cyminum I.698.
Cynanchum I.602.604.
Cynapium I.703.
Cynocrambe
Cynoglossa I.384.391.
Cynoglossoides I.398.
Cynoglossum I.384.394.398
Cynomorium
Cynophallophoros
Cynops I.325.

Cynosorchis
Cynosurus I.167.197.
Cynoxylon
Cyparissias
Cyperella I.119.121.122.
Cyperoides
Cyperus I.117.118.119.120.122.135.136.137.138.139.140.141.143.220.342.
Cypressus
Cypripedium
Cyprus
Cyshirpus
Cytisi facie
Cytisus

D

Dactylis I.150.
Dalylon
Dalea
Dalibarda
Damasonium
Danealion
Dantia I.340.
Daponides
Darea
Darea affinis
facie
Dasystephana I.638.
Dauci tertium genus I.676.
Daucus I.664.665.670.675.676.677.678.680.695.697.701.703.704.714.716.717.724.725.
~~Daü~~
Darjeria
Dendrobryon
Dens canis I.155.
leonis

Dentaria
Dentaria affinis I.417.
facie I.417.
Dentellaria I.298.430.
Descurea
Dianthus
Diapensia I.407.653.
Diconangia I.562.
Dictamnum
Dictamnus
Didrilla I.484.
Digitalis
Dimorphotheca
Diuretica
Dodartia

Cyperi genus I.136.

Digitaria I.157.
Dilatris I.112.
Dipsacus I.276.
Dysermas I.67.

Dodonea
Donax I. 227.
Doffa
Doronici species
Doronicum

Dorthnaña
Dorychnium
Dorycnium I. 444. 445.

Draba

Dracu
~~Draconi affinis~~
~~Dracunculus~~
Dracocephalo affinis
Dracocephalus
Draconi affinis
Draconitum
Dracontium
Dracunculus

Draxena I. 342
+ Dryopteris
Drypis
Dudaim
Dugglassa
Dulcamara I. 511.
Dulcis radix
Durecina

E

Ebenus
Ebulus I. 736.
Ecastaphyllum
Ecbolium I. 40. 43.
Echino-Melocatus
Echinophora I. 664. 665. 669.

Echinophora affinis
Echinus I. 592. 755.
Echii facie I. 384.
Echioides I. 385. 400. 401.
+ Echium I. 383. 385. 394. 396. 400.

Edechia I. 535.
Edera I. 569. 730.
+ Ela - Calli
Elaiocarpos
+ Elaterium
Elatine I. 36.
Elatinus
Elenifera
Elengi
Elephas

+ Drecabaum. I. 92.
Dreyling. I. 245.

+ Echites. I. 589. 597

+ Eisbeerenstrauch I. 479.
Eisenholz. I. 535. 537. 538

+ Elaphrium I. 534.

Elettari I. 3.
~~Elaterium~~
~~Elleborus~~
Elichryso affinis I. 576.

Elichryso simili
Elichrysum
Eliocarmos
Elleborum
Elleborus
Ellicrysum
Elisia
Eluteria
Eluela

Elymus I. 238.
Emblica
Embolus
Emerus
Empetrum
Endivia
Entada
Epalica
Ephemerum I. 22. 113. 114. 115. 419.

+ Epidendrum
Epiglottis
Epipactis
Epiphyllanthus
Epipogium
Epithymum I. 352.
Equisetum I. 10.
Eragrostis I. 195.
Erangelia
Erebinthus
Erelia I. 424.
Erica I. 315. 316. 417. 547. 556. 559. 560.
Ericeformis I. 557.
Ericoides
Ericoila I. 640.
Erion I. 609.
Erigeron
Erigerum
Eriaceae
Erinaceus
Erini genus I. 469.
Erinus I. 456. 469.
Eriocephalus
Eriophorum
Eriophorum
Eriophorus
Erisithales

+ Epheu I. 569.

Erithrea I. 642.
Eruca
Eruca agro
Eruca agrestum
Erua I. 651.
Erithia
Erum
Eryngium I. 695.
Erysimum
Erysimo similis
Erysipele
Erythrine
+ Erythronium
Esculus
Esula I. 607.
Eupatoria I. 487.
Eupatorio affinis
Eupatoroides
Eupatorio-phalacron
Eupatorium I. 487.
+ Euphorbium
Euphrasia I. 43. 45.
Euphrasie affinis I. 44.
Euonymoides I. 552.
Euonymo affinis
Euonymo similis I. 478.
Euonymus I. 549. 552. 553.
Euphorbia arbor
Exacides
Eynythalia I. 645.

F.

Faba
Fabago
Fagara
Fagopyrum
Fago latio similis
Fagolatilicum
Fagus
Falerna I. 694.
Falcatana
Farfara
+ Felfel - ~~Fauil~~ Fauil I. 604.
Ferrum equinum
Ferula I. 679. 698.
Fembago I. 682.
Fethua I. 171. 193. 197. 209. 210. 211. 212. 213. 214. 215. 216. 217. 218. 219. 221. 223. 224. 240. 242.
Ficaria
Ficidea
Ficider I. 772.
Ficus
Ficus indica
+ Filago
Filicastrum
Filicifolia I. 741.
Filicis folia
Filicula
Filipendula
Filix
Filum
+ Fistula
Fistularia
Flamma I. 311.
Flammula I. 312
+ Flos adonis
aeris
africanus
aquil
caeruleus
cardinalis I. 448.
clitoridis
cruci
crystallino odorato
convolutus I. 539.
convolvulus

+ Faulbaum I. 344.
+ Fieberrindenbaum I. 476.
+ Firnisbaum I. 728.
+ Fleischnabel I. 541.

Flos cuspidum
festivalis
globosus I.630.
horarius
impius
indicus
Jovis
manorae I.15.
moschatus
pavonis
persicus
+ regius
solis
suavis
Fluviatilis
Foeniculum I.681.696.713.714.715.717
721.722.725.
Foenum burgundicum
graecum
Folium bracteatum I.41.
caprae I.570.
crocodili
lingua
neppa
nenufarium I.574.
principissae I.489.
linthorium
Fontinalis I.356.
Fragaria I.777.
Fragariae affinis I.777.
Fraganius
Franca
Frangula I.543.736.
Fraxinella
Fritillaria I.614.
Fructus
canae
orbicularis I.523.
Frumentum indicum
Frutex aethiopicus I.268.552.735.
africanus I.22.
aquaticus
aquosus I.568.752.

+ Flos pergulanus I.602.

+ Fonticlapathum I.356.

+ Frisea I.586.

Frutex bacciferus I.314.752.
cinereus
cubi
coronarius
foliis amplis
globulorum
foliis amplis. I.314.
foliis oblongis
sabigneis I.336.
serratis
Frutex indicus orient.
indicus
innominatus I.563.
pavoninus
peregrinus I.631.
scandens I.571.
spicatus
spinosus I.311.
trifolius
virginianus I.552.
viscosus
Frutescens herba
Fruticulus capsularis
convolvulaceus
foliis rusci I.527.
sirensis
Frumentum
Fucoides
Fucus I.359.
Fumaria
Fumaria
Fungi esculenti species tres
Fungilli
Fungoides
Fungus perniciosum genus
Fungus
Funis I.329.
Fu-Ran
Fustick-wood

+ Fuchstraube I.570.

S

Saidarothymo
Salachia
Salanga I. 4. 5.
+ Salbarum I. 697.
Sale
Salega
Saleya affinis
Saleobolon
Saleopsis I. 291.

Salium I. 292. 293. 294. 295. 296. 297.
Salicaria
Sallitrichum
Sallium I. 293. 296.
Sandola I. 948.
Sanitrum
Sarb
Saura
Seaster
Selala
Selseminum I. 16.
Seminabum I. 523.
Senista

Senista spartium

570.

Senista affinis
Senistella
Senistra
Sentiana I. 635. 636. 749.

Sentianella I. 639. 640. 642. 645.

Sentianoides
Serasichanthus I. 531.
Serbera
Serpera
Serperia
Sethioides
Seum
~~Sigalobium~~
Shandiroba
+ Sigalobium
Singidium I. 661. 667. 668.
Sethago
Sladia aethiopica similis I. 102
lapsti accedens I. 116.
Sladiolus I. 102. 103. 104. 107.

Slosticida I. 496.
Slaucium
Slauciides
Slaux I. 940.

Slecoma
Slobularia I. 268.
Slobularia affinis I. 244.
Slobuli maiores
Slycyrhiza
Snaphalium

Snaphaloides
Snidium
+ Sampbrena I. 583. 584.
Sorsypium
Sramen
aculeati I. 155.
aculeati I. 117.
adiuncum
agrorum I. 179.
album I. 117.
alopecuroides I. 165. 167. 198.
226
alopecuro similis l. accedens I. 168.
— alopecuri I. 74. 165. 166. 167.
198. 216.
— alpini I. 179. 185. 203. 205.
226.
+ amenium
aquaticum I. 150. 166.
178. 184. 208.
anguinum I. 220.
arvensis
arundinaceum I. 139. 147.
150. 171. 183. 207. 228.
— arvense I. 170. 190. 192. 197. 199.
— avenaceum I. 74. 169. 171.
178. 179. 180. 181. 182. 184. 192. 206.
207. 210. 211. 212. 213. 219. 221. 223
224. 225. 229. 234.
barcinonense I. 201.
bermudense I. 156.
bicorne
bromoides I. 210. 214. 215.
216.
bufonium
bulbosum I. 237.
caninum I. 173. 174. 178. 182.
190. 232. 235. 241. 242.
capillatis I. 169. 170. 203.
capitatis I. 120
coriaceum I. 153.
caryophyllatis
caryophyllum
cirrhosa alias spungia I. 191.
— cristatis I. 198. 203.

+ Salanipes I. 572.

+ Soldrathenbaum I. 631.

+ Sr. aethiopicum. I. 220.

+ Sarsmur I. 621.

Seisblatt I. 480.
+ Seiosenbäumchen I. 334.

+ Selbholz I. 732.

+ Sram. altissimum. I. 178.

Gramen creticum I. 235.
~~27~~
— cuculatum I. 177.
+ — cyperoides I. 117. 118. 120. 121. 122. 123. 124. 125. 127. 128. 136. 137. 138. 139. 140. 146. 161.
— dactyloides I. 201.
dactylon I. 152. 157. 158. 176. 177. 200. 201.
echinatum
+ eranthemum I. 195.
eriophorum I. 98. 143.
exile I. 190. 242. 243.
exile arundinac. I. 145
festucum I. 205. 210. 237.
floridum
fluviatile I. 129. 166.
fol. junci I. 180. 203. 204.
Fuci I. 189.
geniculatum I. 153.
glumis variis I. 200.
hirsutum I. 140.
holoschum
hordeaceum I. 233. 234. 237. 238.
indicum I. 164.
sibericum I. 200.
junceum I. 116. 118. 123. 129. 132. 134. 141. 143. 216. 243.
juncoides
lanatum
legitimum I. 158
loagii echinati
loliaceum I. 144. 168. 172. 190. 191. 198. 199. 201. 207. 208. 212. 217. 230. 231. 233. 241. 242.
luzula accedens I. 122.
+ Maria Borussorum
maritimum I. 164. 196. 206. 242. 357.
miliaceum I. 151. 152. 168. 169. 171. 174. 175.
minimum I. 175. 176. 180. 243.
— novellanum I. 174. 181. 182. 192. 204. 206.
— murorum I. 190. 205. 213.
— mylicephorum I. 195.
— myosuroides I. 165. 237
— myuros I. 168.
— nemorosum I. 179. 191.
nodosum I. 163. 221.
orientale I. 146. 177. 229. 235.
pallydre I. 150. 151. 184. 188.
paniceum I. 151. 153. 154. 155. 158.

Gr.
+ Gramen cum canda muris I. 18 panicula molli ante. I. 192. 215.
+ Gram. erodo I. 183.
Gr. maderaspatanum. I. 193.
+ Gr. major. I. 185.
Gr. mano. I. 208.

Gramen panicula molli
panic. malli phri I. 190.
— — pendula aurea I. 201.
— paniculatum I. 148. 150. 151. 168. 173. 177. 181. 183. 185. 186. 188. 189. 190. 191. 194. 202. 203. 207.
paniculis alay antiquis I. 187. 188. 195.
— paniculis altissimis
— parnassi I. 149.
— parvum I. 180. 196.
— phalaroides I. 149. 165. 181. 185. 188. 200. 210.
+ — peperinum
+ — pratense I. 74. 143. 149. 176. 178. 183. 185. 186. 187. 193. 198. 203. 204. 207. 210. 223. 224. 226.
— pumilum I. 242.
pusillum I. 135. 243.
+ scirpum I. 201.
secalinum I. 176. 232. 235. 237.
segetum I. 169. 178.
serotinum I. 168. 172.
— spartum l. spartum I. 75. 144. 145. 175. 180. 207. 218. 219. 229.
— spica Brizae I. 183. 216. 217.
— — cristata I. 193.
echinata secalina I. 237.
subrotunda
tritica I. 233. 241.
— spicatum I. 117. 165. 197. 206. 218. 220. 229. 235.
— supinum I. 156. 175.
sylvaticum I. 168. 191. 214.
tenue I. 204.
tomentosum I. 142. 143. 216.
tremulum I. 151. 188. 194.
tribuloides
triticum I. 206. 217. 241.
typhinum I. 149. 163. 164. 165. 198.
typhoides I. 149. 163. 165.
vernum I. 201.
vernum I. 192.
virginianum I. 160
xerangelinum I. 192.
Graminifolia
+ Grana paradisi I. 3
Granadilla
Granatum
Granum moluccense
moschatum

+ Gr. phoenicoides. I. 206.
+ Gr. polyanthemum I. 753.
Gram. rad. repens. I. 174.
+ Gramen repens. I. 158.
+ Graminis primi Dioscorid. species I. 173.

~~Sucrem~~
Sraticola I. 47.
Sraticola affinis I. 41. 46. 48.
Scrofularia I. 560. 564–567.

Scrofularia fructu
Syllus
Suabi-copaba-biba
Suaiabara
Suaiabo
Suaiarana
Suaiaua
Suaiorios
Suarabarus
Suara
Suari
Suazuma
Suidonia
~~Suid~~
Suilandinoides
Sutta

H

Halesia
Halicacabum I. 509.
Halimus
Hamadamarias
~~Harmesias~~
+ Hapalanthus I. 116.
Harmala
Harmesias
+ Hedera I. 751.

Hedera species
Hederula
Hedinnda I. 525.
Hedyosmos
Hedypnois
Hedysarum
Heisteria
Helenium

Helianthemoides I. 742.
Helianthemum I. 742.

Helianthus
Helichrysoides
Heliotropii flore I. 406.
Heliotropium I. 385. 406.

Helix I. 568. 569.
Helleborastr
Helleborine
Helleborus I. 653. 654.

+ Hamelie I. 480.
Hammerstrauch I. 524. 525

Hartogia I. 557. 558. 559
+ Haspan. I. 124.
(Hexenmilche I. 483.

2 Helminthotheca
3 Helvine I. 434.
1 Helichrysum

Hemerocallis

Hemionitidi affinis
Hemionitis

Hepatica I. 294. 749.

Hepaticoides
Hepatorium
+ Herba Britannica
criticum
+ fauie pyrola
geraspi I. 727.
indica
maxima
moeroris
minuta
St. Iacobi
Senkiers
stella I. 324.
supplex
vitiliginum
viua
vulnerata. I. 656.
+ Herniarium
Herniodactylus I. 110.
Herniaria I. 96. 351. 582. 583.

Herpetica
+ Hesperis

Hieracioides

Hieracium

Hieracii sabaudi varietas
Hierobotane I. 33.
Hierocloë
Hinapariti
Hippocastanum
+ Hippolapathum
Hippomane
Hippomarathrum I. 681. 715.
Hippophaës
Hippophestum
Hipposelinum I. 720.
~~Hircolus~~
Hircea
Hirculus
+ Holoschoenus I. 133.
Holosteo affinis I. 778.
Holosteum I. 322. 323.

+ Heracleum I. 688.

+ Herba D. Stephani I. 23.

+ Hermannia I. 776.

+ Herbaum I. 571.

+ Hippognosis. I. 162

Hirundinaria I. 422
+ Holcus. I. 221.
Hollunder. I. 738.

Holzblatt. I. 740. 741.
Hymalocenchrys. I. 151

Honnam - Tongera
Hordeum I.239.240.
Hormium I.61.62.63.64.65.66.
67.68.69.70.71.72
Hurmatu I.498.
Hyacintho affinis
Hyacinthus I.103.
Hybanthus
Hybridum
Hydrieratophyllum
Hydrophyllum
Hyonpijoer
Hyoscyamus
Hyoseris
+ Hypericoides
Hypericum I.556.
Hypoteris
Hypoxis
Hypoglossum
Hypophyllocarpodendron I.261.265.
Hypnophyllum
Hypopithys
Hypoxylon
Hyssopifolia
Hyssop[illegible]rium
Hyssopus
Hysterophorus
Hystrix

J.

Jaborandi I.76.
Jabotapita
Jacea
Jacobæa
Jacobæa affinis
Jacobæastrum
Jacobæoides
Jalappa I.490
Jambos
Jambulones
Jamibosa
Jamma gobo
Janipaba
Ignipha I.573.
Jan - Kara
Jasminoides I.524.525.526.
Jasminum I.15.16.311.448.478.479.
524.550.592.598.

+ Hypecoi species I.253.

Iberis
Ioaco
Ichthyomethia
Ilex
Illecebra
Ily I.227.
+ Imperatoria
Indicum
Indigo phora
Inga
Inkame
Innominata I.486.
Inophyllum
Inschi I.3
Intsia
Intybum
Intybus
Inula Trixis
2 Iolithus
1 Johnsonia I.313.
+ Jon - Draba
Jonquilla
Jonthlaspi
Ira. I.128.
+ Iria s. Balari I.125.
2 Ipomœa I.438.443.
1 Irio
Irion I.571.
Iripa
Iris I.111.
Irsiola I.329.330.
Isatis
Ischæmum I.157.
+ Isophyllum I.666.
Isora
Isora - ~~Mulli~~ Murri
Itaiba
Iticanri
Iua
Juglandi affinis
Jujuba I.545.546.
Juube I.545.546.
Juncago
Juncaria I.95.
Juncello accedens I.119.
Juncellus I.131.132.134.
Junco affinis I.118.
Juncoides
Juncoidi affinis

+ Imperati. I.743.

+ Johannisbeere I.565.

+ Ireon I.572.
Iresine I.581.

+ Ignardia I.339.

LIBER SEPTIMUS.

Funcus I.118.122.131.132.133.134.135.136.141.142.144.146.699.

Fungermannia
Fupicai I.116.
Furepeba I.517.
Fussienia
Fxia I.100.112.
Fxipa I.345.
Fxore I.311. K 312.

Kadali
Kadanaxu
Kadenpullu
Kaha-pu
Kaha-toddali
Kahu-taly
Kahu-valli
Kali I.8.9.325.622.624–628.

Kalmia
Kalou alou
Kanfyram-maraana
Kapa mana
Kapa Tiexna
Kappa Kelengu I.438.
Karatas
Karana-pullu
Kari-Kandel
Karil
Karin-pola
Kninta-Kali I.478.
Kari welli panna
Katen alou
Katou Beloeren
Katou Cowna
Katou Indel
Katou inschixna I.3
Katou-Kadali
Katou Tieobam
Katsiil Kelengu
Katsiiletti pullu I.117.
Katsiula-Kelengu I.5
Katu-Kelengi
-Kelengu I.439.
Katu-Bala I.2
Katu-Kapel
Katu-kana-valli
Katu-Katsiil
Katu-Kurxa
Katu-pitsiegamula I.16

Kadira-pullu I.140.
+Kempfera. I.53.

Katu-pagera
— Hiaca I.473.
Katulli polla
Kausi
Kanara pullu. I.201.
Kempfera
+Ketmia I.776.
Kirganelli
+Kleinia
Knawel I.635.
+Kobke I.731.
Kodda-pail
Kondanpallu
Konni
+Kotongging
+Kyllinga. I.120.137.

L

+Labiab
Labnafca I.570.
Laburnum
Lacca kerria
Lacyma Jobi
Lactuca I.90.
Ladanum
Lagopodium
Lagopsum
Lagopus I.321.
Lagurus
Lamium
Lampsuium I.5.
Lampsana
Lantana I.533.534.733.
Lapathum I.357.617.
Lappa
Lappago
Lappula I.384.665.666.669.
Lapsana
Larix
Laserpitium I.674.683.
Lasiantkus
Lathyroides
Lathyris
Lathyrus
+Laurenka
Laurera I.525.
Laurifolia I.537.
Lauro affinis I.333
Laur. Cerasus
Laurus I.722.
Lauandula I.54.
Lauendula

+Kerpa. I.147.
+Klomerstrauch I.596.597.
+Klimmen. I.328.329.330.
+Knopfbaum I.487.
Koelreuteria I.768.
+Koll-pallu. I.138.
Kopalbaum I.729.
+Kopfbaum I.274.
+Kramerie affinis I.345.
Krachenanyerstan I.523.
Krauseck I.503.
+Labium fm. I.275.

Laubenstrauch I.62.
+Laugieria I.535.

Lanenia
Lebbeck
+ Ledon
Ledum
Lejicta
+ Lemna
Lens

Lentago I.734.
Lentibularia I.51.
Lenticula I.II.766.

Lenticularia
Lentiscus
Leontodoides
Leontopetalo affinis
Leontopetalon
Leontopodium I.322.

Leonurus
Lepidium I.429.
Lepidodendron I.260.262.263. 270.271.
Leptostachya
Lerchea I.625.627.
Leucadendra
Leucadendron I.268.–271.
Leucanthemum

Leucas
Leucojum I.496.

Leucoxylon
Leuisanus I.268.560.
Leuisticum I.688.
Libanotis I.675.676.678.681.683.684. 714.
Liches
Lichenastrum

Lichenoides

Ligea
Ligno brasiliano simile
Lignum campechianum
colubrinum I.523.
moluccense
peregrinum
syrian
Ligularia
Ligusticum I.675.684.685.695.701.704. 726.
Ligustroides
Ligustrum I.19.21.689.
Lilac. I.20.21.

+ Lederblume I.335.

+ Leimbeere I.532.

Liliago
Liliastrum
Lilio-asphodelus
hyacinthus
narcissus
Lilium

Lilium convallium
Lina I.199.
Linaeum
+ Linnia I.573.
+ Linodorum
Linon
Linonii species
Linonium I.753–758.
Linogrostis I.142.143.144.
Linaria I.51.585.622.761.

Linariae affinis
Lingua
Lingua cervina

Lingenum
Lini genus
Linozia
Linozarpum I.765.
Linophyllum I.585.586.
Linosyris
Linum I.315.421.
stellatum I.421.
~~Lithonchlaspi~~
Linza
Lithonchlaspi
Lithurea
Lithospermum I.384.388.389.393. 763.
+ Lobus

Locusta I.89.90.
Logonidium
Lolium I.199.231.
Lomba I.78.
Lonchitis

Lonicera I.313.425.479.485.

Lophanthus
Loranthus
Loli similis

+ Limnanthemum I.476.

+ Limnopeuce I.10

+ Lobelia I.476.

Lotii arboris folio
Lotus I. 544.

Lotus affinis

Lucinium
Ludovigia I. 340
Luffa
Lunaria

Lunaria species
Lupinaster
Lupulinum
Lupulus similis
Lupulus

Luteola
Lutum
Lychnidea I. 431. 432. 433.
Lychnis I. 247. 430. 635.

Lychni-Scabiosa I. 287.
Lychnitis I. 493.
Lychnoides I. 431. 432.
+ Lycioides I. 538.
Lycium I. 427. 538. 539. 540. 550. 553. 590.

Lycoperdastrum
Lycopersicum I. 513. 514
Lycopodioides
Lycopsis I. 383. 399. 402. 403.
Lygistum I. 313.
Lysimachia I. 25. 336. 424. 431. 528.

Lysimachia affinis I. 338. 629.

M

Macanilla
Macropalxorti
Magistrantia I. 713.
Magahoni
Mahaleb
Mail-auxthi
Maiorana
Mala
Malacodendron
Malacca-pela
Schambu
~~Malan-xua~~
Malago-codi

Malago-maram I. 730.
Malamiris. I. 75.
+ Maletta-mala-marauara

Mali folio
~~Malus~~ Mallam todali
Malus I. ~~44~~ 545.

Malua

Maluzuisur
Maluinda
2 Mammay
1 Mamei
Manainella
Maniinella
Mandaru
Mandragora I. 504
Mandragorar I. 504.
2 Mandubi
1 Mandsiadi
Manelli
Manga I. 563.
Mangkar I. 591.
Mangium
Mangle. I. 487.
Mangler
+ Mangostana
Mangostans
Manila xua. I. 5
Mania-Kurini I. 41.
Mania-panceram I. 15.
Maniella-xua I. 5
Manihot
Mao I. 563.
Mappa
Maranta I. 6.
+ Maretta-mala-malauara-marquiaas
Marisum I. 117. 132. 134.
Marmelos
Marrubiastrum

Marrubium I. 56.

Marsilea
Martagon
Marlynia
~~Marum~~
Maru
Marucuia
Marum I. 71.
+ Maticaria

+ Mauroenia I. 736.
Mays
Max
Meadia I. 415.
Medeola I. 527.

+ Malan-xua. I. 5.

+ Malla-holla. I. 92

+ Mangobaum I. 563.

+ Marasaxxi I. 748.

+ Matrella. I. 172.
mauloerbaum I. 485. 486
+ Maura. I. 104

Medica
Medicago
Medium I. 436. 462. 465.
~~Melanium~~
+ Melampyro cognata
Melampyrum
Melandrium
Melanium
Melanomphale
Melanosteneus I. 48.
Melanosteus I. 537.
Melanthium
+ Melagris
Melia
Melicoccus
Melilobus
Melilotus
Melissa I. 57. 62.
Melo
cuius
Melochia
Melongena I. 515.
Melopepo
Memecylon I. 333.
+ Mendoni
Mentha
Menthastrum
Mercurialis I. 617.
Meriana I. 103.
Meriangella I. 103.
Mesospharum
Mespilus I. 533. 534. 733.
Mesersetendia
Metel I. 498.
Methonica
Metopium I. 729.
Metrosideros
Meum I. 701. 704. 713.
Mexocoti s. Mangui
Mezereum
Michelia
Milium I. 160.
Millefolio affinis
Millefolium I. 51. 413. 701.
Mimosa
+ Miraboli affinis I. 748.
+ Mitella

Mehlbaum I. 733.
+ Melago codi I. 75.
+ Melasma I. 430.
+ Menandra I. 251.
+ Minuartia I. 747.
+ Mitchelle I. 313.

Mitra I. 426.
Mitreola I. 426.
Mitto - Cistus
Mnium
+ Modira - carni
a
Amiram I. 503.
Moeningia
Moharica
Molle
Mollugo I. 247. 250. 301. 303. 304. 338. 744.
Molucca
Moly
Mombin
Mombu
Monieria I. 47.
Monilifera
Monochris
Monographia
Monorchis
Monospermalthea
Monsana
+ Morgsana
Moringha
Morio
Morisonia
+ Morsus gallinae I. 746.
rana
Morungu
Morus norvegica
Moschatellina
Moschentos
+ Mou - Mallou
Mouricou
Mucedo
Mucilago
Mucuna
Mucua
Mu - Melengu
Munda - valli I. 450.
Mundubi
Mundubiguaca
Munghala
Mungos I. 426.
Muntingia I. 542.
Murex
Murigui I. 290.
Murucuja
+ Muscari
Muscipula
Musco - fungus
Muscoides
Muscus adianthi aurei facie
alpinus
amarus
apocarpos

+ Modecca I. 442.
+ Morgenstern I. 473.
+ Morocarpus I. 11.
+ Motta - pullu I. 140.
+ Musa I. 573.

Muscus aquaticus
arboreus
aureus
bifolius
capillaceus
capillaris
capitulo inflexo
caule rigido
ceranoides
clavatus I. 561.
2 coralloides
1 corallinus
corniculatus
coronatus
cristam cypressem repraesentans
cupressiformis
dendroides
densi folius juniperinus
denticulatus
denticulato similis
erectus
filicinus
fissilis
fol. stellatis
fol. lato
fuscescens
fungus
helveticus
humilis
islandicus
juniperifolius
lactuca similis
lichenoides
lycopodioides
marinus
maximus
minimus
murianus
muralis
myosuroides
norvegicus
palustris
parvus
pennatus
polytrichoides
pulmonarius
pyxoides
ramosus

Muscus repens
rosens
rupestris
sagittalis
Squamosus
Stellaris
taxiformis
terrestris
trichoides
trichomanoides
tridactylites
vulgaris
Zeylanicus

+ Muscende I. 489.

+ Muscellina I. 701.
Myagrum
Myosotis
Myosuros
4 Myrrhis I. 678. 695. 696. 705. 706. 707. 709. — 712.
1 Myrica I. 740.
+ Myriophyllum I. 417.
2 Myrobalanus
3 Myrobalanum
Myrrha I. 703.
Myrsinites
Myrti affinis
Myrtifolia I. 553.
Myrtillus
3 Myrtoides
1 Myrto-Cistus
2 — genista
Myrrhis
Mystax
Myxa I. 92. 529.

N.

Naatsirii
Nabia
Nabus
+ Naga-ma-valli
Naghas
Na Corona
+ Nacht flume. I. 16.
nachtschatten. I. 510 — 521.
Nalugu I. 752.
+ Nandi Ericala I. 592
+ Napeca I. 545. 546.
Napellus
Napolbrassica
Napus
Narcissus
Nardo celticae similis I. 88.
Nardus I. 86. 87. 175.

Narinam – poulli
Narthesium
+ Narum – panel
Narussila
Nasturtium

Nati – schambu
Natsialam
Natrix
Nec Cacalia nec Cardiostum

+ Nedel – ambel I. 416.
Negundo
Nekamexa
Neier schena
Nelam – mari
Nelam – parenda
Neli – polli
Neli – tali
Nelipu I. 52.
Nella – tandale – Cotti
Nellixa
Nellicamarum
Nelumbo
Neottia
Nepeta
Nepetella
Nerio affinis I. 591.
Nerium I. 596. 598. 599. 600.
+ Nhandiroba
Nidus avis
Nigella
Nigellastrum
Nil I. 437.
Nin – Angani I. 630.
Ninsi I. 694.
Niota niodem – valli I. 601.
Nir – carambu
Nir – pulli
Nirusi
Nisoloi
Niti – todda – valli
Noulitali
Noem et Sabil I. 200.
Noli me tangere
Nostoc
Nosho paravelli
Nouella I. 331.
+ Nuciperica
Nuciphumifera
Nucula I. 671.
Nuga
Nuges syluarum
Nurvatala.

+ Naru – nindi. I. 602.

+ Nectandra. I. 344.

+ Neudorffia I. 407.

+ Nuci mettella congener. I. 492.

Nummularia I. 422. 424.
Nureni – Kelengie
Nux americana
juglans
malabarica
moluccana
mettella I. 498.
vesicaria I. 739.
vomica I. 522.
zeylanica
Nyctage I. 490.
Nyctelea I. 418.
Nymphaea I. 416.
Nymphaeae affinis
Nymphoides

O

Obelisothera
Obolaria
+ Ochrus
Oculus christi
Ocymoides
Ocymophyllum I. 340.
Ocymum
Odoram I. 591.
Odoritis I. 656.
+ Oenanthe I. 694. 697. 715.
Oenoplia I. 545.
Oenpata
Oxra
Oenothandia I. 340.
Olea I. 343.
Oleander I. 595.
+ Olusatrum I. 720.
Olus cappaloides
radum I. 607.
schiopsinum
+ — vagum I. 446.
Omphalandria
Omphaloides I. 391.
Onagra
Onobrychis I. 466. 585.
Ononis
Onopordon
Osteodynia
Ophioglossum
Ophioxylon I. 318.
Ophris
Opopanax I. 719.
Opsanthia I. 644.
Opulus I. 734.
Opuntia
Orchiastrum
Orchis
Orchidi affinis

odorata. I. 705.
+ Oelbaum I. 19

+ Oleaster I. 343.

+ Olus spillanum I. 584.

Orega
Orellana
Oreoselinum I. 677.
Origano cognata
Origanum I. 59
Orleana
Ornithum
Ornithogali facie
Ornithogalo affinis I. 572.
Ornithogalum
Ornithopodium
Ornithopodio affinis
Ornus
Orobanche
Orobus
Orontium
Oruala I. 68. 71.
Oryza I. 181.
Osmunda
Ostrutha
Osteospermum
~~Othonna~~
Ostrutium I. 712.
Ostrya
Osyris I. 622.
Othonna
Otites
Ottel-Ambel
Ova piscium
Oxalidi affinis
Oxalis
Oxyacantha
Oxycedrus
Oxycoccos
Oxyoides
Oxys

P

Pachyphylla I. 503.
+ Pão Caalinga I. 4.
Pao seroca I. 4
Pacta-valam
Padus I. 537.
Pederota
Penoe
Paianeli
Paina schylli
Peiparoca
Pala
Palega
Palicum affinis
Paliurus I. 544.

+ Paciuira. I. 2

Palma
Palmata
Palmifolia
Palmis affinis
Palmjuncus
Palmodecra I. 422.
Panaces I. 686. 752.
Panamba-valli
Panax I. 683. 686. 687. 718. 720.
Pandipavel
Panicastrella
Panicum I. 151. 164. 166. 200.
Panna-velengo-marana
Panouer-Tsiera I. 341.
Papaver
Papaya
Papaya maram
Papia
Papyrus I. 129.
Paralios
Parietaria I. 342.
Parietaria affinis
Paris
Pariti
+ Paronychia I. 576. 581. 582. ~~584~~ 584.
Paronychiae facie I. 298
Parsonsia
Parthenium
Parthenistrum
Parxeu. I. 524.
Passerina I. 344. 763.
Passifloae affinis
Pastinaca I. 666. 667–669. 687.
Patagonica I. 532
Patientia
Paulinia
Pauate I. 312.
Pauel
Pavetta I. 312. ~~414~~ 479
Pavia
Pelen ~~[illegible]~~ I. 706.
Pedicularis I. 626.
Pee-cupeni

Ll Linus

Pee-inola – indien. I. 510.
Peexandel
Peemotteriga I. 120.
Peetandali-cotti
Peetianga puhpani
Peetumba
Pela
Pelerinus
Peloria
Pencea I. 315. 317.
Penar-valli
Pentacarpus
Pentagonia I. 467.
Pentagonium I. 466.
Pentaphylloides I. 777.
Pentaphyllum
Pentstemon
Peplion
Peplis
Peplus
Pepo
Peragu
Peragua I. 735.
Peralu
Perexia
Perfoliata I. 654–657.
Perfoliatum I. 657.
Periclymenum I. 114. 332. 425. 479 480–486. 534.
Periclymeno similis accedens I. 477. 478.
Perim-naxu-valli
Perintoddal I. 545.
Perinxara
Periploca I. 597. 602. 605.
Persea
Persica
Persicae similis I. 563.
Persicaria
Persici officulo fructus
Personata
Pes anserinus I. 618.
cypre I. 447.
equinus I. 652.
tigridis I. 452.
Petasites
Petilium
~~Petrea~~
Petola
Petraea
Petroselinum I. 690. 695. 697. 726.
Pevetti I. 507.
Phaca
~~Phagus~~

+ Peruinca I. 593.
+ Pes leonis I. 349.
+ Petesie I. 312.
+ Pfefferbeum I. 730.

Phaegopteris
Phalypsa
Phagus
Phalangium
Pharus
Phaseoloides
Phaseolus
Phellos
Philadelphus
Phillyrea I. 18. 735.
Phlegmaria
Phlomis I. 494.
Phu I. 84. 85. 86.
Phu minimum I. 85. 90.
Phylica I. 544. 561.
Phyllanthus I. 741.
Phyllis
Phyllitidi affinis
Phyllitis
Phyllothnoes
Phyllon
Phyllum
Phyteuoides I. 326.
Phyteuma
Picea
Picnomon
Picris
Picrea I. 346.
Pilosella
Pimenta
Pimpinella I. 327. 328. 694. 716.
Pinanga
Pinaster
Pinea
Pinguin
Pino
Pinus
Piper I. 333. 521. 522.
Piperi similis
Piperita I. 333.
Pistachia
Pistaria I. 351. 739.
Pistario vitex
Pistarium

+ Phleum. I. 149. 166. 198.
Phragmites. I. 227.
+ Phoenix. I. 191.

+ Pimpernell. I. 739.

+ Pinapella. I. 10.

+ Pini foliis planta. I. 258.

Pistlochia
Pisum
Pithyusa
Pitsiegun-mulla I.16.
Pittonia I.405.406.
Pittonia similis I.533.
Planta I.418.

Planta africana I.588.
anatis
+ clarissima
innominata
lorke
lactaria
laurifolia I.633.
leguminosa
miatilis
muscosa
mysterior
prior
zeylanica
Plantaginella I.243.
Plantaginis arideus
Plantago
— — aquatica
Plantula Candamines-cancula
Platanaria
Platanocephalus I.473.
Platanoides
+ Pneumonanthe I.638.
Poa I.173.174.175.177.182.183.194.195.197.199.202.203.207.216.242.
Podagraria I.726.
Poerisii
Poiciana
Polemonium I.418.448.
~~Polium~~ Polium
2 Polyanthemum
3 Polyanthes
5 Polyfolia
~~Polium~~
1 Polyacanthus
4 Polycarpus
Polygala I.581.
Polygalo genuini affine
258. Polygonatum
+ Polygoni genus I.581.
Polygonoides
Polygonum I.10.34.351.361.581.582.615.616.744.765.

Polymorpha
Polypodium

Polypodioides
Polysporon I.622.
Polytrichum
Poma
Pomifera I.523.
Pomum amoris I.513.
Ponia
Ponnam pou-maracara
Ponnam-Tongera
Pontaletsche
+ la Planta barrifera I.329 Poppya
Populago
Populus
Porophyllum
Porrum
+ Portula
Portulaca I.244.

Portulaca affinis
Portulacaria I.573.
Portulacastrum
Posoposa
Potamogeton I.359.
Potamogetoni similis
Potherio affinis
Potha
Prinzu
Prionitis
+ Plumierie. I.598.599. Procellaria
Protea
Provenzalia
Prunus
Prunella
Prunelus
Pumifera
Pruno affinis I.563.
Prunum
Prunus I.93.530.531.
Pseudo-acacia
acmella
acorus I.107.
ambrosia
apocynum
aspkodelus
capsicum I.510.
chamapithys
china
cyperus I.117.
cytisus
dictamnu
Dictamnus
digitalis
gelseminum

+ Portlandie I.475.

+ Primula I.408

Pseudo-gnaphalium
.... helychrysinum
helychrysum
lysimachium I.25.
melanthium
narcissus
~~orchis~~
ochris
orchis
platanus
ruta
sartalum
stachys
symocrg
valeriana I.85.89.90.
Psychotrophum I.477.478.
Psyllium I.324.325.
Ptarmica
+Pteris
Pterocephaly I.287.
Pterophory
Pterospermadendrum
Pterota I.333.
Ptora
Pulcoli I.45.
Pulegium I.291.
Pulicaria
Pulli Schovadi I.452.
Pulmonaria
Pulsatilla
Punilea I.742.
Pumpelnus
Pyra
Pyracantha
Pyraster
Pyrethrum
Pyrola I.332.749.
Pyrola affinis
Pyro similis
Pyrrochyton
Pyscatha

Q

Quadrifolium
Quamoclit I.438.448.449.450.451.452.
Quauhmecatl
Quercus
Quingambo
Quinquefolio affinis
Quinquefolium
Quinquina I.476.

+Pteleo similis. I.332
(Pteranthus I.348

R

Radiola I.765.
Radix Dooa
quedam in Malaca etc I.6.
toxicaria
vesicatoria I.430.
Ranculum
Rana morsus
Randalia I.244.
+Ranunculo affinis I.652.
Ranunculus I.651.
Rapa
Raphanistrum
Raphanus
Rapistrum
Raponthicides
Rapum I.460.
Rapunculus I.426.455.456–460.
470.471.472.763.
Rapunculo affinis
Rapuntio affinis I.529.
Rapuntium I.470.471.
+Rategal I.490.
Rauca-poru I.15
+Regina prati
Renealmia
Reseda
Reseda affinis
Rha
Rhabarbarum
Rhagadioldes
Rhagadiolus
Rhagwsis I.10.
Rhamnoides
Rhamni species
Rhamnus I.525.526.533.544.564.
Rhaponthica
Rhaponthicides
Rhaponthium
Rhiccophora
Rhizophora
Rhodia
Rhododendrum I.594.
Rhoeas
Rhois I.730.
Rhus I.334.355.
Ribes
Ribesium I.565.
Ricinella
(2 Ricinocarpus
(1 Ricino affinis

+Randie. I.427.

+Raspelstrauch. I.290

+Rauwolfia I.588.589.

Ricinoides I. 550.
Ricinus I. 547.

Ricophora
+ Ritro
Ripina. I. 347.
Rivinia
+ Robinia
Robur
Roccella
+ Roellia
+ Romphal
+ Ros solis
Rosa hierosolymitana
sinensis
Rosmarinus
+ Rotang
Royena
Royor I. 486.
Rubeola I. 293. 294. 295. 302.

Rubia I. 95. 293. 295. 296. 297. 298. 299. 301. 303. 304. 305. 306. 307. 308. 744.
Rudbeckia I. 486. 487.
Ruellia
Rumex
Ruppia
Ruscum
Ruta
muraria
Ruyschiana

S

Saamouna
Sabbarissa
Sabina
Sagina
Sagina affinis I. 360.
Sagitta
Sagitta similis
Sagittaria
Sajor
Salicaria
Salicis folio
Salsilla
Salsirora I. 766. 767.
Salsola I. 96. 628.
+ Salvia
Salui filia
Sambac. I. 15.
Sambucus I. 488. 734.
Samoides I. 326.
+ Sampsucca
Sampsacus
Sanctravadi

+ Rindera I. 391.

+ Rivinie. I. 346. 347.

+ Rochrenblume I. 310.
+
+ Romulea I. 98
Rondeletie. I. 474.
Rovella I. 766. 767.
Rorida I. 766.

+ Rosfolis. I. 766. 767. 768

+ Saluadora I. 347.

+ Samolus I. 394.

Sanamunda I. 547.
Sanguisorba
Sanicula I. 50. 408. 410. 412. 413. 414. 797. 634.
+ Santolina
Santolinoides
Santonicum
Sapium
Sapotanaria I. 638.
Sapota
Sapepan
Sarcocolla I. 315.
Sarcomphalus I. 541.
Sargazo
Saribus
Sassafras
Sarsaparilla
Satureja I. 57.
Satyrium
Saururus I. 76. 77. 78.
Saxifraga I. 366. 690. 703. 714. 715. 724
Scabiosa I. 243. 272. 273. 274. 287. 288. 291.
Scabiosa affinis I. 559.
Scammonia I. 66.
Scamonia I. 435.
Scamonice affinis I. 65.
Scandens
+ Scaniola
Scembra valli I. 570.
Sceptrum Carolinum
Schada veteribus
Schadidacalli
+ Schageri - Cottam
+ Scherubala I. 580.
Scherunam - Cottam
Scheruparili
Schetti I. 311. 430.
Schinoides I. 138. 334.
Schinus I. 333. 334. 634.
+ Schit - elu
+ Schienanthus
Schoenus fasciculatus sinithinus
Schoenuprasum
+ Schoniga cuspi
Schorigeram
Schovanna adambadoe I. 447.
Schovanna mudela mucu
Schunumbu valli I. 329.
Schunda - panna
+ Schybum
Scirpo - Cyperus I. 135. 136. 139.
Scirpoides I. 133.
Scirpus I. 118. 120. 121. 122. 143. 146.

+ Santelbaum I. 344.

+ Scandix. I. 350. 666. 710.

+ Schafzbaum I. 738.

+ Scheel Korn. I. 312.
Schellenbaum I. 591.

+ Schneebaum I. 20.
Schlangenholz I. 523
+ Schlutten. I. 507.
1 Schlingbaum I. 733

+ Schoenus. I. 129. 137. 142.

+ Schwelken. I. 733. 734.

Sclarea I. 63. 64. 65. 67. 71. 72.
Scleranthus
Scolopendria
Scolopendrium
Scolopendria faile
Scolymocephalus I. 271.
Scolymus
Scorparia I. 251. 622.
+ Scorio affinis
Scordium

+ Scordotis
Scorodoria I. 53.
Scordoprasum
Scorodo-Thlaspi
Scorpii spina I. 648.
Scorpioides I. 383.
Scorpiurus I. 383. 418.
Scorpius
Scortea
Scorzonera
Scrrula
Scutellaria
Sebestera I. 530.
+ Secale I. 232.
+ Secundaca

Sedo affinis
Sedoides I. 772
Sedum I. 361. 408. 410. 627. 655. 769. 772. 774. 775.

Segetaster
Selaginoides
Selago I. 22. 347.
Selinum I. 676. 677. 679. 680. 691. 713. 716. 719.
Semen sanctum
Sempervivum I. 361.
Sendera dandi I. 751.
Senecio

Senecio cordinus
Senecioides
Senega
Senegal
Senna
Senna affinis
Serapias
Seriana
Seriphium
Serpentaria
Serpentina I. 323.
Serpyllifolia
Serpyllum
Serraria I. 259. 323.
~~Sat~~

+ Scorpolia. I. 501.

+ Sebestenbaum I. 531.
Secamone I. 603.
+ Secselblume I. 550.

Serratula
Serratula affinis
Sesamoides I. 585.
Sesamum
Serban
Seseli I. 659. 663. 674. 676. 680. 684. 689. 694. 695. 701. 709. 711. 722. 724. 725. 726.
Sesleria I. 139.
Sheraria I. 52. 53. 54.
Siamin
2 Sicyos I. 329
1 Sicyoides
Sideritis I. 56. 62. 653.

Sideroxylon I. 536.
Silaguricum
Silaum I. 680.
Silaus I. 679.
+ Silene I. 635.

Siler I. 680. 684. 685. 713.
Siliqua I. 92.
Siliquastrum
Simaruba
Sinapi
Sinapistrum
+ Siriboa I. 76.
Sirium I. 75.
Sirum I. 76.
Sisarum I. 694.
Sisymbria
Sisymbrium
Sisyrinchium I. 97. 98. 99. 100. 110. 112.
Sitz s. Sitz-Sion I. 728.
Sium I. 696. 702. 718.
Smilax I. 434. 435. 450.

Smyrnium I. 669. 691.
Soda I. 625.
+ Soia
Solanifolia I. 23.
Solani fructu I. 589.
Solano congener
Solanoides I. 346.
Solanum I. 7. 346. 490. 497. 498. 502. 505–509. 620.

Soldanella I. 447.
Solidago

Sono
Sonchi affinis
Sonchorus I. 5
Sonchus

Songium

+ Silberbaum I. 258–270.

+ Sio affinis
Siovanna-pola-tali

+ Sedomrapffel I. 519.
+ Solanastrum I. 579.

Sophia
Sophora
Sorbus
Sorghi
Sorghum
Sparganophorus
Sparteum
Sparthe
Sparsium

Sparsum I.145. 196.218.219.
Spathula I.187.
Speculum ~~Veneris~~ I.466.467.
+ Speculilie. I. 481.
+ Spelta I.240.
Spergula I.247. 744.746.747.765.

Sphaerocephalus
Sphagnum

Sphondylium I.687. 688.
Sphondylocyrcos I.313.
Spica
celtica I.87.
trifolia
vacki. I. 167.
Spicant
+ Spina I.539. 540. 590.
alba I.650. ~~647~~ 747.
Christi I.546.
~~Spon~~ Komenkha
Spinachia
Spirea I.556. 557. 558. 774.
Spirea similis I.550
forte genus I.558.
Spongia
Squamaria
Sse
+ Stachyoides
Stachys
Staechas

Staechadi affini
citrina affini
Stahelina
+ Staphylea I. 568.
Staphisagria
Nachapfel I.499.
+ Staphylodendron I.739.
+ Stechpalme I. 354.
Stelis
Stellaria I. 11. 349.
+ Stengelblume I. 474.
Sterkapffel I. 536.
+ Stoebe
~~Stramoni~~

Stramonioides I.499.
Stramonium I.497. 498.
Stratiotes I.416.
Strobus
Struchium
Struthium

Struthiopteris
Styrax
Styraciflua
Suber
Subularia
Succisa I.278. 281. 285.
Suillus
Sumach I.727–731.
Syalita
Sycomorus
Symphoricarpos I.484.
Symphytum I.392. 393. 396. 491.
Synonyma
Syringa I.15. 313. 524.

T

~~Tabax. I. [illegible] 505.~~
Tabacum I.502.
Tabaxir I.227.
Tada
Tagadi
Tagera
Tagetes
Tagolina
~~Tanaceti~~
Talaneli I.436.
Tali-pulli
Taludama I.7.
Tamara
+ Tamarinden baum. I. 92
+ Tamariscus I.560. 740.
Tamarisca similis
+ Tamarisken. I. 740.
+ Tanacetum

Tana-pauel-paatsiamara-
vara
+ Stahelbeere I.566. 567
Tananius
Tandali cotti
Tapsia
Tapsus
Taratti
Taraxacum Rhum
Taraxacoides
Taraxacum
Tarchonanthos
+ Tardanel. I. 291.
+ Tarenassa
Tarton-Raira
Tatai-iba
Tatula I.497. 498.
Tazetta
Telephi astrum
Telephi cides
Telephium I.773.

Tendo
Tenga
Terebinthus I.729.

Centaurium minus

Tessio
Testiculi species
Testiculus
Tetragonacanthus
Tetrahis
Tetralix
Teucrii facie I.355.
Teucrium I.27.29.31.

Teucrii IV. tertia species I.31.32
Thalia - maravara
Thalictroides
Thalictrum
Thamnia
Thapsia I.667.715.
Thapsus I.492.
Thee
Thelypteris
Thevetia I.590.591.
Thlaspi
Thlaspidium
Thora
Thrachelium
Thrasi I.124.
Thuris folium
Thylacites I.639.
Thymbra
Thymelea I.22.267.272.406.

Thymelea affinis
Thymifolia
Thymo similis
Thymum
Thymus I.57.58.
Tiera xuren - pullu I.148.
Tiglium
Tilia I.631.
Tilia affinis
Tillea I.775.
Tilo - onapu
Tinda parva
Tinus I.732.733.
Tiri panna
Tiru calli
Tithymali myrsinitis I.315.
Tithymaloides
Tithymalus I.607.

Tithymali facie
Todda - pana s. monta pana

Todda - vaddi
Tormentilla I.349.
Tota - pini
Tournaforhia I.404.
Toxicodendron I.728-730.
Trachelium I.457.458.459.460.
461.462.463.464.470.
Tragacantha
Tragacanthae affinis
Tragium ~~Ebenum~~
Tragodes
Tragopogon
Tragorchis
Tragoriganum
Tragoselinum I.723-725.
Tragum I.624.
Tragus I.624.
Tremate
Tremella
Tretorrhiza I.646.
S E

Tribulus I.341.356.
Trichlis I.248.744.
Trichomanes

Trichomanes ~~samaphum~~ Pentaphū

..... ramosum
Tricophyllum
Trientalis
Trifoliastrum
Trifolii spica I.584.
Trifolio affinis
Trifolium I.17.416.

Trilobus pus. I.351.
Trinitatis herba
Trionum
Tripteris
Triorchis
Triosleospermū I.485.
Tripolium I.429.
Tripteris I.86.
Triticum I.216.217.232.233.
Triumfetta
Trixago
Trixis I.295.
Trongum I.516.
Tsiageri nuren
~~Tsiana - pullu~~
Tsiam - pangam
.... cunculu
Tsiana xua I.4.
Tsiama - pullu I.162.189.
Tsiela
Tsielé I.130.
Tsiere gamula
Tsiem tani I.92
Tsiere maram
Tsieria Maija Nari I.48.
---- samstravadi
Tsieron - mau - maravara
.... ponna
—— xandel
Kirgarelli
Kotsicelletti pullu I.244.
Tsieru tsiurel
—— valli - panna
veela
vren
Tsietti mandaru
~~Lugu~~ pu
Tsij - xin
Tsitti pullu I.200.
Tsiude maram I.41.
Tsiunda Tsiera I.417.
Tsubaxxi
Tsutsusi I.426.
Tuba
Tuber
Tubera
Tuberaria
Tuberum
Tulipa
Tulipifera
Tumba I.430.
Tuna

Tallerant I.506.
Tomex. I.314.
Tordylium I.665.

Tournefortie I.403.406.

Trauerbaum. I.15

Tsianga - puspam I.47.

Tsiera belutta I.577.
Tsieregam mulla I.15

Tsiuria - cranti I.442

Tunica
Turbith I.715.
Tupa
Tupeicava I.326.
Turia
Turpethum I.440.
Turnita
Tusai
Tussilago
Tuzpatliz I.342.
Typha
Tyssilinum I.673.674.

V

Vaccania
Vacrimum
Valdia
Valeriana I.22.453.
Valerianella I.7.8.89.90.91.289.290 547.682.
Valerianoides I.22.52.
Vallia - capo - molago I.521.
Valli - oraqu
— panna
Vallisperioides
Vanilla
Vamillar
Vanille
Van Sheedia
Vaninga
Vella
Velutta Mandam
modela - mucu
Veratrum I.653.
Verbasci folio I.318.
Verbasculum I.411.412.
Verbascum I.412.
Verbena I.576.580.
Verbena affinis
Verbesina
Vermicularis
Vermiculata
Vernix I.728.
Veronica I.39.326.
— a affinis I.298
Veronica similis I.53.
Vesicaria
Viburnum
Vicia
Vicia similis
Vidara I.545.
Vidi - Maram I.530.
Vincetoxicum I.611.612.
Violarialis I.100.
Viola I.49.417.462.464.
Violae folio I.478.
Viorna
Virga aurea I.405.
Virga longuinea I.331.
Viscago

Valerandi. I.472.
Varronia I.533.534
Vasculifera I.430.
Verbenaca. I.66.
Veronicastrum. I.24.
Virga pastoris I.275.

Viscaria
Viscum
Visnago
Vistria - claudi I.750.
Vitalba
Vitaliana I.408.
Vitex I.731.732.
Viticella I.362.
Vitis I.329.330.730.
Vitis idaea I.484.552.
Ulmaria
Ulmi facie I.563.
folia
Ulmus
Umari
Umbellifera I.680.702.
Umbilicus
Unedo
Unguis antis
Uniola I.195.
Volubilis I.435.450.
Volvulus I.445.
Volzameria
Vpudali
Urinaria
Urtica
Urtica folio
Vrucu
Vsnea
Vtricaria
Vua crispa I.567.
— spina I.567.
— vrsi
Vuaria
Vuedalia
Vuifera
Vulneraria
Vuluaria I.621.

W

Wadapu. I.630.
Waemou
Wanbom I.5
Wedelia I.289.
Wellia - codi veli I.575.
— cupameni
tandale - Cotti
Windmannia
Wirbelbeere. I.314.

X

Xeranthemoides
Xeranthemum
Xiphion I.108.110.
Xylon

Ulmbaum I.632.
Walneria I.407.
Watsonia. I.103.
Weydorn. I.539. — 545.
Weingtorx. I.569.570.

Xylophyllos I.740.
Xylopicum
Xylosteum I.482 483.

Y

~~Yamuca~~
Yaruma
+ Yeruamora I.631.

Z

Zainkha
Zanonia I.114.
Zanthoxylon
Zapota
Zatarkendi
+ Zea I.240.
Zedoaria I.5
Zeoriton I.236.
Zerumbet I.3.
Zeugites
Zingiber I.3.4.
Zizygium
Ziziphus I.544.545.546.
Zoophtalmum
Zuzugium
+ Zygis
Zylopicum

+ Yeutli I.591.

+ Zauberstrauch. I.352.

+ ~~Wan~~ Zwingera I.407.

Der nasse Theil
nur gestrichen.

02

ampeloprasu. 4. 5. A multibulbosu. Fu 4. 4. 5 ~~Fuchs~~ (naturs. 4. 5

Allium 1) flagum. 2) sphaerocephalu. 3) vinea 4) ericetorum. 5
Amygdalus 1) sibirica. 3. 4 6) oleracea. 5. 7) arabicum. 5
2) cocca 3) galeri forme. 5) aloplecurus
4) canad. 5

Aquilegia vulgaris 2) canadens.

Asclepias incarnata 2) syriaca. 3) fruticosa 4) curassavica

Aconitum Napellus 2) Anthora 3) Canadum. 4) pyrenaicum
5) variegatum

Aporynum androsemifol.

Asplenium Scolopendrium 2) Ceterach

Agrostema coronaria.

Aster Amellus 2) novae angliae 3) Mexicanus? 4) atticus?
5) hirsutissimus. 6) mutabilis 7) dumosus. 8) macrophyllus
9) linifolius. 5

Agrimonia repens.

Alkanania tinctorum. 4. 5.
2) Alcum. 4. 5.

Agrostis alba. 5. 4. 2) radicata. 4. 5
3) indica. 5. 4) mexicana. 5

Athamantha macedonica. 4. 5.

~~Aralia pendula.~~

Achillea ptarmica. 5 2) alpina. 4. 5. 3) ageratum. 4. 5

Asphodelus luteus. 2) albus. 3) ~~minus~~ fistulosus 4) ramosus. 5.

Anthericum liliago. 2) liliastrum.

Anemone hepatica. cum var. 2) virginiana.

Angelica verticillata.

Amorpha fruticosa

Alcea canabina †

Artemisia Dracunculus. 2) sanctonica

Alyssum saxatum. 2) utriculatum

Anthyllis vera Zeiler. n. 371. 2) vulneraria. 3) offic. 5

Androsace longiscapus. 2) maxima.

Amygdalus nana 2) pumila

Alchemilla hybrida.

Ethusa Cynapium.

Aralia racemosa

Actaea racemosa ~~Cimicifuga~~

Agave americana 3. fol. variegatis 2) foetida

Aloe arborescens 2) disticha 3) africana. 4.
4) viscosa. 5) liguiformis 6) barbadens. 7) venenosa
8) margaritifera 9) retusa 10) arborescens.

Alstroemeria peylanica 2) capensis

~~Asplenium fruti~~

Arum cyrtifolium

Atropa Belladona 2) aranacea 3) formosissima
4) longifolia.

Arbutus aspera

Acanthus mollis

Aspidistrum repens?

Arum maius. ⊙

~~Asphodelus luteus 2) tenuifolius 3) Anthericum~~ (capitatum. 4. 5
~~2) verticillatus. 3) Phalangium 4) asphodelus~~
~~5) Iosanthus.~~

Alisma fluviatile ♃

Agilops in cuvola.

Argemone mexicana

Avena nuda 2) fatua ♃ 3) elatior. 5 (pubescens

Aspidistrum triphyllum 2) averse fl. flav. 3) pur-

~~Androsace maxima~~

~~Allium cepa 2) Allium~~ 2) fistulosum. 4. 5

Arabis pendula 2) turrita.

Anethum Foeniculum?

~~Aquilegia canadens~~

Acyno hybrida 2) amaranthoides.

Algerabum cory flower.

Anacyclus valentinus

Androsace elongata. 5

Althaea hirsuta.

Anthyllis montana

Asperula arvensis

Amaranthus bicolor

Anthemis nobilis. 4. 5.

Ambrosia elatior y maritima
Avena oriental. provenir
Alcea nana y rosea pumila flor. eleganter plenis.
Andryala integrifol.
Acalypha virginica.
~~Acanthum polyacanthum~~
Agrostemma nicaeensis. Allion. est var. A. githago
Achillea hort. ff. foliis lutei
Arenaria balearica f. muscosa Medic.
Alopecurus monspeliens.
Bupthalmum grandiflorum y fruticens. y pinnat. y satiatol.
Bufonia tenuifolia
Buxus sufruticosa
Betula nana
Bigonia catalpa y radicans.
Bryonia laciniata y dioica.
Betonica alopecuros y oriental.
Bunias orientalis
Boerhaavia scandens y diffusa. y erecta
Bupleurum fruticosum y falcatum y semicompositum y longifol. 5
Borrago orientalis
Briza virens. y maxima. ♃. 5.
Bidens cernua. y pilosa y bullata. 5
Ballota lanata
Biscutella levigata y cappadocica fruts. 5. y coronopifol. 5.
Brassica chinens.
Brassallia elata
Bromus madritensis y geniculatus y cristatus. ♃. 5 y stipoides. 5
~~Bupleurum caudatum~~
Bupleurum dubium
Barthavia ivafolia.

C.

Cactus flagelliformis y grandiflorus y triangularis y Peiresskia y mamillaris y cochinellifer. y Opuntia y pesseriana y tetragona.
Cacalia ficoides y kleinia y hastata f. suaveolens 5. y sonchica. ♃. 5.
Crassula ffoliata y coccinea. y tetragona y laciniata. 5 rubens.
Crinum american. y africanum
Claytonia portulacaria.
Cotyledon hemisphericum
Cytisus Cajan y laburnum
Cyclamen europeum.
Ceratonia siliqua.
Calla aethiopica
Canna indica
Centaurea valentina y Emens. y cretica y cuneata y glauca. 5.
Conyza uspeshis y asteroides. ♃. 5. y saxatilis. 5 ♃
Catalea fruticens y herbacea y arborescens.
Cineraria maritima. y p. canadens. y amelloides 5
Chrysanthemum fruticosum y sertum y coronarium y balsamita. 5.
Clutia pulchella.
Crithmum maritimum
Cornelina africana y hebewsa y cornuta
Cheiranthy tenestabis y argutus y alpinus y mutabilis y stricta y cappadocicus y fruticulosus y Lobelianus ♃. 5.
Capsicum frutescens y baccatum
Corispermum squarrosum y hyssopifolium

Carduus lactaricus. 2) canus. 3) monspeliens. 4) stellatus 5) mollis. 7. 5.
Campanula 2) rifolia fl. alb. 3) rotund. fol. 2) hybrida
Cassia marilandica nidalis 3) medium 4) speciosa
Circaea lutetiana 2) lanceolata 3) lucentina
Cerastium repens.
Cucubalus catholicus 2) behen. 3) latanic 4) stellatus
Cypripedium calceolus. 2) dubiosum. 3) isophyll
Colutea cornuta 2) lutea.
Collinsonia canadensis
Costus albus 2) arab.
Celtis australis
Cerris chiquashu
Cnicus cernuus.
Chelidonium glaucium 2) glaucium
Centaurea phrygia 2) montana 3) moschata 4) amberboi 5) orient.
Clematis integrifol. 2) erecta. 3) crispa
Crataegus oxy. galli 2) tria.
Cynoglossum cheirifol. 2) linifol. 3) apenninum
Chrysocoma egyptiacum
Cassinus orientalis
Chelone pentstemon 2) obliqua
Convallaria verticillata
Cyananthum erectum
Centaurea major 2) minor
Chenopodium botrys 2) scorbutum. 5. 3) ambrosioides. 5.
Conium africanum
Cyperus fuscus 2) rubra 3) neglecta 4) longibracteatus 5) hermaphr.
6) dioscoridis 7) virens 5.
Cistus viscosus
Calendula officinalis 2) arvensis 3) officin.
Cistus villosus
Convolvulus sicilus 2) pentapetaloides 3) Nummularia
4) tamnifolius 5) arvensis 6) Nil 7) purpureus sem. albis
8) nigrum 9) persicus 10) siliquosus. 5.
Carpesium nigrum
Cytisus orientalis
Coldenia procumbens
Crotalaria juncea 2) verrucosa 3) laburnifolia 4) sagittalis 5) incana.
Cleome viscosa 2) heptaphylla 3) aculeata 4) arabica 5) pentaphylla. 6) spinosa 7) gigantea
Cirx laurina
Celosia argentea 2) cristata
Cedrocella canariensis
Cotula anthemoides
Croton lobatum
Cornutus indicus
Clypeola Jonthlaspi
Cerardia erecta Banksii. Kunigunda. 5.

Cynoglossum echinatum. 5. 2) creticum. 5
Chamaephyllum annuum. 4. 5
2) hirsutum. 4. 5

D.

Dracocephalum canariense 2) moldavicum. 3) thymiflorum 4) virginianum 5) moldavicum 6) altaicum 7) peregrinum 8) persicum. 9) pettatum.
Dictamnus albus fl. albo.
Digitalis lutea 2) ferruginea 3) purpurea fl. albo.
Dianthus chinens. 2) plumarius 3) Armeria 4) barbatus 5) superbus
Delphinium elatum 2) grandiflorum 3) ambiguum 4) agacis
Dentaria enneaphylla
Diplotaxis tenuifolia
Datura stramonium. 5. 2) tatula. 5.
Datura fastuosa fl. pl.
Dodonaea viscosa
Dolichos sesquipedalis 2) lablab 3) lobatus 4) pruriens.
5) sinensis

E.

Euphorbia mauritiana 2 corallides. 3 cereiformis
4 antiquorum 5 serrifolia. 6 paralios. 7 pilosa
8 Lathyris
Eugenia cruciflora.
Eylhwria picta.
Eryngium planum. 2 amethystinum 3 aquaticum
Elymus canadensis 2 arenarius. 3 philadelphicus 4. 5. virginicus. 2. 3.
Eleagnus angustifol.
Erysimum repandum.
Ehrotopo sphaerocephalus, 2 nitr.
Echium vulgare 2 creticum 3 altissimum Aug.
4 plantagineum. 5 orient. 5. 6 lusitan. 3.
~~Eryngium cu~~
Erodium 2 monanthos 3 cicutarium 4 lens var. 3. 5
Ephedra monostachya
Evolvulus ~~alp~~ linifolius 2 alsinoides. 5.
Engeron aegyptiacum

F.

Fragaria vesca fl. pl. 2 sylvis
Fritillaria imperialis. 2 meleagris
Fagus castanea
Fumaria officinalis 2 semperviren.
Ferula nodosa.

G.

Gossypium arboreum 2 herbac. 3 latifol. Mutray
Geranium reflexum 2 inquinans 3 zonale 4 hybridum 5 papilionaceum 6 nitidol. 7 acetosum
8 gibbosum 9 capitatum 10 peltatum 11 fulgidum
12 hirtum 13 odoratissim. 14 coriandrifol. 15 graveolaniades
16 sylvat. 17 phaeum 18 maderense 19 sibiricum
20 pyrenaicum 21 carolin. 22 malacoides 23 gruinum
24 sinuosum 25 arduinum 26 altheoides. 27 lucanicum. 5.
Genista canarien.
Gypsophila repens 2 altissima. 3 adscendens 4 perstrata
Gnaphalium orientale 2 margaritaceum
Gorteria ringens
Gladiolus communis.
Galanthus nivalis
Gentiana cruciata 2 purpurea. 3 asclepiadea 4 acaulis.
Glycine apios.
Globularia vulgaris
Geum laciniatum. Mutray 2 virginian. 3 rectum 4 5.
4 montanum. 4. 5.
Gaura biennis.
Gladiolus triantheus.
Gandella nigellostema.
Gerardiane glabra
Galium parisiense
Gnaphalium globosum
Glycirrhiza hirsuta. 4. 5. H. 5 elegantissim. 4. 5

~~Hemanthus puniceus~~
Hypericum monogynum 2 hircinum 3 androsaemum. 5.
Heliotropium peruvian. 2 europaeum
Hura crepitans.
Hibiscus sinuatus 2 trionum 3 moschat. 4 syriacus 5 vitifol. 6 dicalycinus 7 cannabinus. 8
Hemanthus puniceus.
~~Helleborus~~ niger 2 foetidus 3 viridis 4 ~~[illegible]~~ hyemalis
Hieracium aurantiacum 2 amplexicaule 3 kalmii 4 blattarioides.
Hydrophyllum virginianum

Hemerocallis flava 2) fulva.
Hyacinthus muscari 1) botryo 2) muscari 3) comosus
2) amethystinus 5) muscari 6) comosus
Heliantheus tuberosus 2) giganteus 3) multiflorus
Helenium autumnale
Hippophae rhamnoides
Hedysarum canad. 1) flexuos. 3) onobrychis 4) ~~canad.~~ rotiriculatum
5) coronarium
Hesperis inodora 2) africana 3) tristis
Hypericum uralense. 2) ~~chin.~~ 3) lophanthus
Hyoscyamus leptolia 2) pusillus. 3) albus. 4
Hippocrepis unisiliquosa 2) multisiliquosa.
Hyoseris hedypnois 2) scabra 3)
Holcus saccharatus 2) sorghum
Hypochoeris radicata 2) glabra.
Herakleum asphodel. 4. 5.

Jatropha urens 2) circas.
Jasminum odoratissimum 2) officinale 3) grandifl. 4) officinale
5) humile 6) fruticosum
Justicia adhatoda
Ilex semperviren. 2) aquifolium 3) integra 5) ambellata
Inula odora 2) crithmifol. 3) germanica

Iris pumila fl. caer. e) lut. 2) sibirica. 3) graminea
4) virginica 5) variegata. 6) foetida 7) florentina
8) cliphium. 9) susiana 10) persica 11) undulata.
12) reticulat. 4. 5
Juniperus sabina 2) bermudiana
Jaia chinens.
Jatropha hirsuta
Ipomoea coccinea 2) bilba 3) ~~coccinea~~.
Illecebrum sessile.
Indigofera hirsuta. 5.

K.

Knautia orientalis
Kunigunda

L.

Lactuca aculeata.
Laurus tinus
Lavendula multifida 2) dentata. 3) quadriflora. 4. 5.
Lysimachia ephemerum 2) punctata
Latus 2) sylvestris 3) sativus 4) sylvestris 5) tetragonolobus 6) ornithopodioides
Lilium speciosum 2) chalcedonicum 3) martagon 4) pomponium
5) bulbiferum
Lychnis chalcedon. 2) viscaria fl. pl.
Lepidium latifol. 2) sativ. crisp. 3) ciliatum 4) sativum 5) foliatum
Lathyrus latifol. 2) articul. 3) angulat. 4) Nissolia 5) sativus 6) odoratus
7) hirsutus 8) Cicera 9) pisiform. 10) aphaca 11) cicymum
Lunaria rediviva
Leontodon taraxacum
Linum perenne 2) narbonense 3) flavum 4) alpinum
Lonicera periclymenum 2) sempervirens.
Leonurus cardiaca 2) marrubiastrum
Lavatera thuringiaca 2) trimestris 3) lusitanica. 4. 5
Lycium barbarum
Liquidambar styraciflua
Lagasea aculeata.
Lupinus angustifol. 2) hirsut. 3) pilosus 4) luteus
Lagisana rhagadiolus
fol. elegantes crispi
Leptlingia hispanica.
Lactuca perenna 2) virosa
Lycopsis pulla
Lignisum peregrinum 2) balearicum. 5
Lobelia siphylitica 5. 4
Laserpitium latifol. 4. 5

M

Mimosa sensitiva y nilotica 2 virgata 4 glauca. 5 pudica.
Monardica clavarlia. 2 Balsamita.
Musa paradisiaca.
Martinia annua y perenis.
Mesembryanthemum 2 stallinum. 3 umbellatum y barbatum
var. α et γ. 4 speciosum. 5 geniculiflorum 6 rostriflorum
7 deltoides 8 torulosum 9 uncinatum α et β. 10 dolabriforme. 11 bellidiflorum 12 acinaciforme.

Melianthus major y minor
Momordica cirrhosa y peregrina. 3 villosum 4 spinosum. 5
Malva capensis α et β y hispanica. 7 scheradiana
8 cretica. 9 limensis 5. 6 ~~alcea~~. bryonifol. 5
Melica altissima. 5.
Morea iridioides.
Moraea distycha y didyma 3 cilinzodia
Mitella diphylla.
Menispermum canadense.
Mespilus pyracantha y amelanchier
Melissa calamintha. 5. 4
Matricaria marilima.
Medicago circinnata y orbicularis 3 coronata
trif. 4 radiata 5 intertexta 6 lariniata 7 hurbriata 8 catalonica. 9 sativella. 10 marina. 5.
Mirabilis longiflora y dichotoma.
~~Malva~~ Melathia pyramidata y anthorifolia.
Moluccella laevis.
Mincartia cunzeshri. 5.
~~Mentha ostrina~~. 4. 5

N.

Nerium oleander
Nepeta hybrida y italica. 3 ~~regia~~. 4 hispanica.
5 nuda 6 multifida. 7 pannonica. 8 cretacea. 4. 5
Nigella damascena y orient. 3 hispanica.
Nitraria schoberi.

O.

Ocyma sativa.
Oxalis corniculata y incarnata 3 per lignidis.
Okra sativa.
Ononis repens. y hircina y alpecuroides.
Oenothera longiflora. y parviflora. 5. 3 fruticosa 5
Orobus cathyroides.
Ionanthe prolifera y principalis.
Ornithogalum longifolium y umbellatum.
Origanum arabicum
Ocymum basilicum y thyrsiflorum 3 gratissimum.
4 americanum 5 monachorum.
~~Onothera parviflora~~ 5.
Origanum serpillum. 4. 5 P.

Phoenix dactilifera.
Portulaca oleracea y incarnata 3 fetida 4 suberosa
Prasium minus.
Psoralea bituminosa y pinnata 3 coryli folia 4 palestina
Phyllis nobla.
Physalis minima.
Petunia berlisey.
Polymnia uvedaria y telamoniotheca.
Populus balsamifera 2 heterophylla.
Phlox divaricata y maculata 3 globemina
Podophyllum peltatum

Phlomis. tuberosa 2) alyssifolia

Potentilla ~~nonegica~~ 2) pensylvanica 3) erecta 3) reptans. 4) monspel. 5) fruticosa 6) hirta. 4. 5

Poeonia offic. fl. pl. 2) semifol. 3) anomala ?

Papaver nudicaule 2)

Polemonium caeruleum

Plantago 2) major 2) coronopifolia 3) lanceolata 4) indica. 5) subulat. 5. 4 6) coronopus. 5. 7) incarnata Fact. 5.

Pinus cedrus.

Pteka trifoliata.

Prunella hyssopifol.

Ptolemaeus ~~aviderat~~ orientalis.

Phalaris arundinacea 2) spicata. 2) canariensis 3) bulbosa 5 4) paradoxa 5) phleoides.

Peucedanum officin. Panicum divaricatum. 5 2) glaucum. 5 3) capillare. 5 2) velutinum. 5. 2) viride. 5 3) colonum. 5. 6) maritim. Fact. 5

Penisetum graecum. Protulaca pilosa. 5

Prunus padus.

Pisum sativum.

Polygonum persicaria 2) orient. 5 3) fruticosum. 4. 5

Piper pellitorium

Parthenocissus phoenicea

Physalis minima 2) flexuosa

Phaseolus aegyptius 2) lupinifolius 3) zeylanicus 4) carthaginensis 5 5) inamoenus. 6) rhomb. 7) abyssinicus 8) nigrescens. Fact. 5.

Petiveria alliacea.

Poa abyssinica. 2) exaltata.

Peltaria alliacea.

Phytolacca octandra

Pimpinella peregrina. 5. 2) dec-
chotoma. 5.

R

Rivina laevis 2) humil.

Ruellia clandestina. 2) grepens. 4. 5.

Rumex lunaria. 2) alpinus 3) scutatus 2) ~~[illegible]~~ decorus 5) Britannica. Gallicus 6) aquaticus 7) hydrolapathum 8) sanguineus. 5

Rhamnus alaternus 2) paliurus 3)

Ruscus racemosus

Rudbeckia hirta 2) purpurea

Reseda glauca. 2) lutea 3) odorata 4) alba 5) phyteuma

Rheum palmatum 2) rhaponticum 3) undulatum 4) rhabarb.

Rhus americana, 2) virginica.

Rhus vernix 2) glabra 3) coriaria 4) toxicodendron. 5) sumach

Rosa punicea 2) secundiflora. 3) lancaster. hunnibis. 4) ~~[illegible]~~ alpina 5) provincialis var. fl. albo et rubro. 6) virginiana 7) pimpinellifolia 8) holosericea multiplex

Robinia caragana 2) hispida 3)

Rubus idaeus. fruct. albido 2) odoratus

Ranunculus falcatus 2) parnassifolius

Ricinus 2) 3) spicata.

Rhodiola rosea. 5.

S.

Scilla maritima 2) amoena

Sideritis incana 2) canariens. 3) syriaca 4) hyssopifol.

Sempervivum arboreum

Sida triloba 2) abutilon 3) spinosa 4) almifol. 5) rhombifolia 6) crispata 7) indica. 8) occident. 5.

Sparsum junceum

Salvia spinosa 2) canar. 3) officinalis 4) mexicana 5) deserta. 6) officin. 6) glutinosa 7) sclarea 8) aethiopis 9) ulmifol. 10) gallica 11) barbata. 12) hormin. 13) hispan. 14) nubica 15) nemorosa 16) incana 17) officinalis 18) verbenaca. 19) syriaca. 20) aethiopica 21) nubia

Solanum Tuberosum 2) aviculum dulc. 3) radicans
4) melongena f. aerat. 5) aethiopic.

Sanctolina chamaecyparis.
Silene fruticos. 2) gigantea 3) viridiflora 4) noctiflora
5) nocturna 6) hispanica 7) conoidea 8) cretica 9) 5-
vulnera. 10) armeria 11) polyphylla 12) aegypti. 13) nica-
eensis. 14) virginica. 5. 15) stricta. 5
Sisyrinchium bermudian.
Scabiosa africana 5 2) atropurpurea 3) transylv. 4) veranica
5) peppusa 5 6) atropurpurea 7) scabiosa 8) prolifera 9) alpina. 7.5
10) gramin. folia. 5.
Salice armenia 2) pentandra. 3) tarta. (5) flexicaul. 5.
rica. 7.5. 4) dominiana 7.5. 2) lanceolata. 5. 4) nigra. 5.
Solidago sempervirens 2) canad.
Saxifraga cotyledon 2) umbrosa 3) cespitosa 4) sphondylifera
Sedum anacampseros 2) album 3) hybridum. 5.
Sedum 5) Telephium.
Sorbaria mountana
Spiraea alba 2) salicifolia 3) opulifolia 4) ulmaria fl. pl.
Syringa laciniata 2) persica
Scrophularia peregrina
Scorzonera laciniata. 2) hispanica.
Sesell articulatum 2) bupleurum 3) hypomarathrum 4) annuum.
Sambucus laciniata 2) nigra 3) ebulus fr. alba
Sorbus moschata. 2) alpina. 5 3) cretica. 7.5
Salsola hyssopif. 2) fruticosa 2) albis. 5. 3) fragus. 5 4) kali. 5
Selinum monnieri.
Senecio alb. aur.
Sinapis brassicata.
Solymus maculatus. 2) hispan. 5.
Scorzonera vermiculata.
Scutellaria altissima 2) peregrina.
Scyon atmani.
Sisymbrium alyssel. 2) orient. 3) murale 5
Sonchus 2) nitens gigas. dip.
pii. Ver. S. Lwens. 5.
Sonchus oleraceus.
Spermacoce hirta.
Senecio elegans. 5.
Scandix odontalgia. 5 7
Scoparia dulcis
Spigelia anthelmia
Sophora alba
Silaustrum oleraceum.
Spergula perlandica

T.

Tournefortia Nanum 2) flavum 3) regium solanum.
4) asiatic. 5) marsiliensis. 6) virginianum 7) hirsutum
8) lucidum. 5. 9) chamaedrys. 7.5. 10) campanulat. 7.5
Telephium graecum
Tragopogon Dalechampii 2) villosum 3) orient. 4) major luteum
5) pratens. 5. 5) crispum. 6) parisiacum
Trollius europaeus.
Tradescantia virgin.
Tulipa sylvestris
Thalictrum luteum 2) ning. 5. 4) angustifol.
Tamarix germanica et gallica. 3) anomalum
Trifol. subterraneum 2) stellat. 3) spumosum 4) lagopus. 5) re:
7) Thymus alpinus 2) pipe: gyrat. 6) hispidum 7) M. aven
rella. ka 8) M. indica 9) M. italica
Tripsacum bermudianum. 10) M. cretica.
Thlaspi saxatile 2) cerasus:
carpon. 3) montan. 5.
Tordylium maximum 2) apulum 3) syriacum
Tribulus terrestris 2) monspeliacum. 5. 3) dea. 5 4) com-
pressum. 5
Trigonella spinosa 2) corniculata.
Tagetes patula 2) erecta
Thymus virginicus 7.5.

V.

Vinca rosea 4 ~~pelanda~~ minor
Vitex agnus castus.
Urtica urens 2 canabina. 3 Dodartii
Verbena supina 4 mexicana 5 officinalis
4 hastata. 4. 5. 5 urtici fol. 4. 5. 6 bonariens. 5
Veronica spuria 2 vincana 3 marilina 4 alb
4 virginica 5 romana 6 austriaca. 5. 7 pinnata. 5
8 virginiana. 4. 5
Verbascum phoeniceum
Veratrum nigrum
Vicia pannonica 2 pisiformis 3 nodosa 4 bienis
5 narbon. 6 vestitorum 7 sativa 8 lithystica
Viola odorata Hall. 9 latifolia 10 pereg
Viburnum Lantana 2 Tinus.
Valeriana calcitrapa 2 cornucopiae 3 hasta corvata.
4 Val. hasta radiata. 5.
Verbena dichotoma Murray.
Vaillantia hispida 2 officinalis

H.

Hieranthemum annum.
Xanthium orientale.

Y

Yucca gloriosa

Z.

Ziphora capitata 2 serrata.
Zinnia pauci flora 2 multiflora pulv.
~~Zea mays. fem. pubes.~~