

Inkunabelraum

21 B

180
III, 1.

Vb

Soe 65

Infusorien

*beobachtet und gezeichnet
nach Ehrenberg bestimmt und geordnet*

von

Dr. W. Lemmerring.

Süßwasser Polypen, Entomostraca, Planarien u. a. m.

*Meistens in den Jahren
1838, 1839 u. 1840
gesammelt u. gemalt.*



Faint, illegible handwriting, possibly bleed-through from the reverse side of the page.

2/ 1.



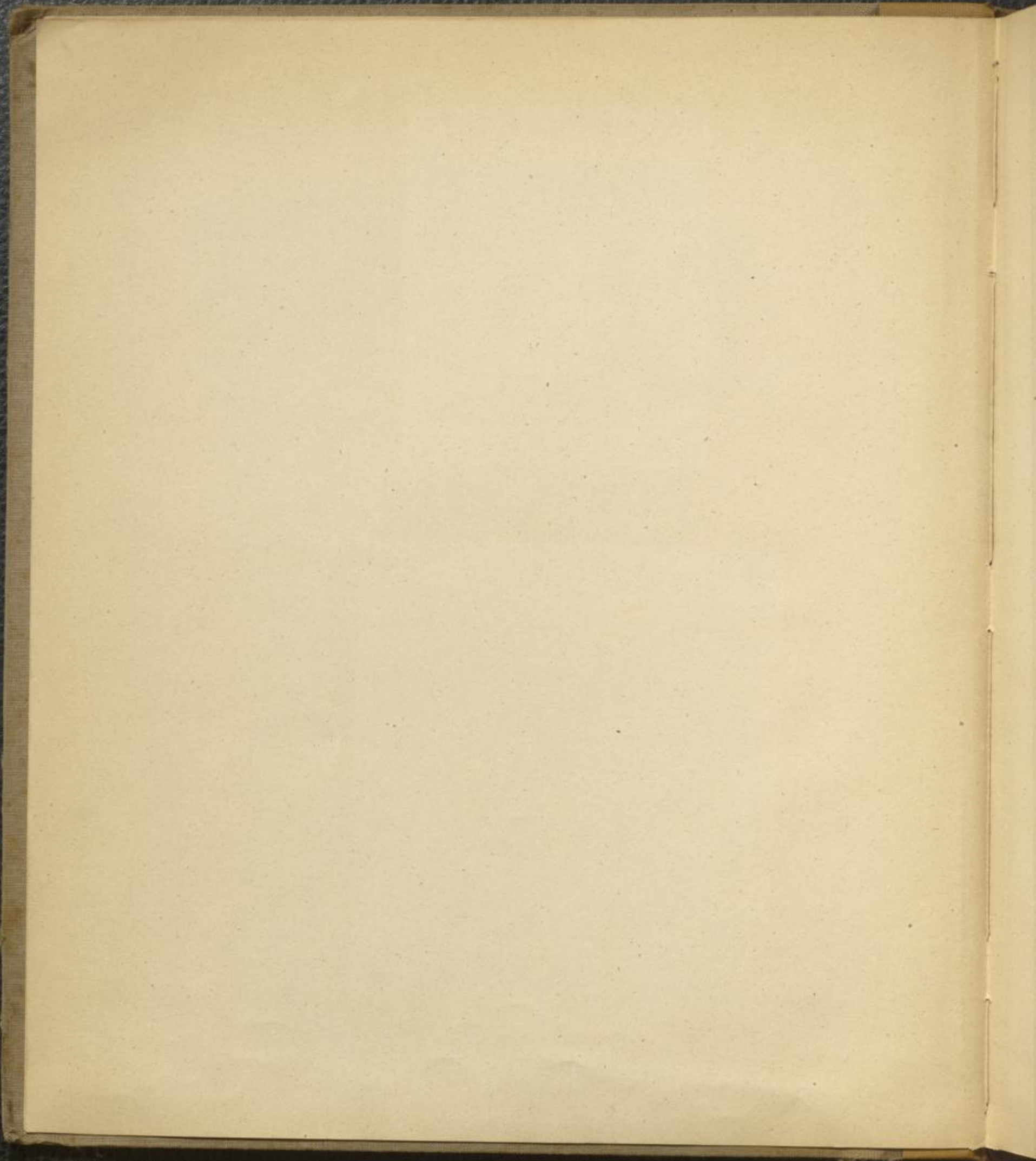

Monadina. Udeleymy
27. Juni 1836.



8 Uvella viviscens.

1

Fauls Wasser mit Vallisneria
11. Juli 1836



Abdomonas incurva ?

2

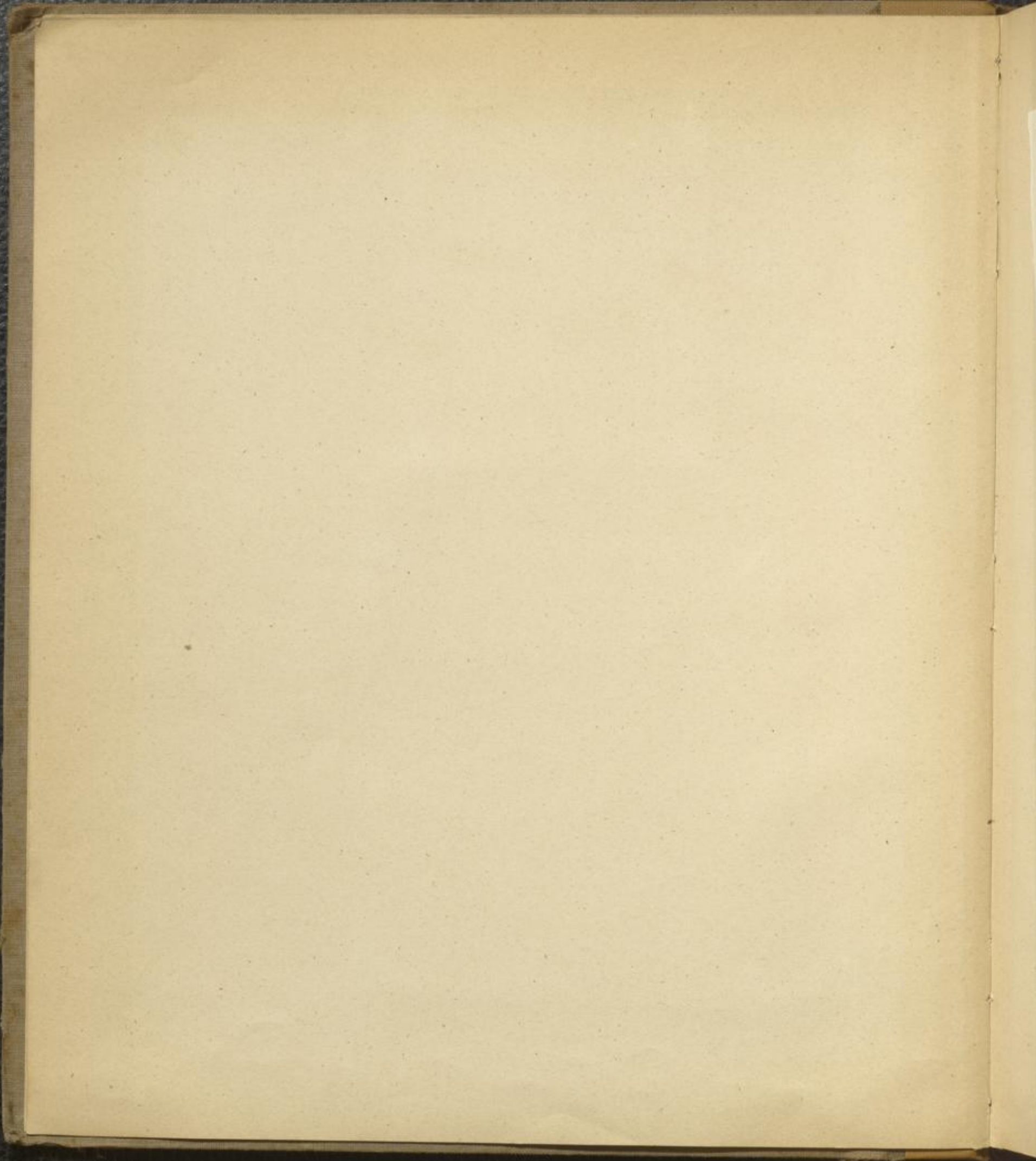

Handzeichnungen von J. J. Leyden den 4 Dec. 1738.
Monadina



Chilomonas granulosa Dujardin P.B. fig 13

~~Chilomonas granulosa~~

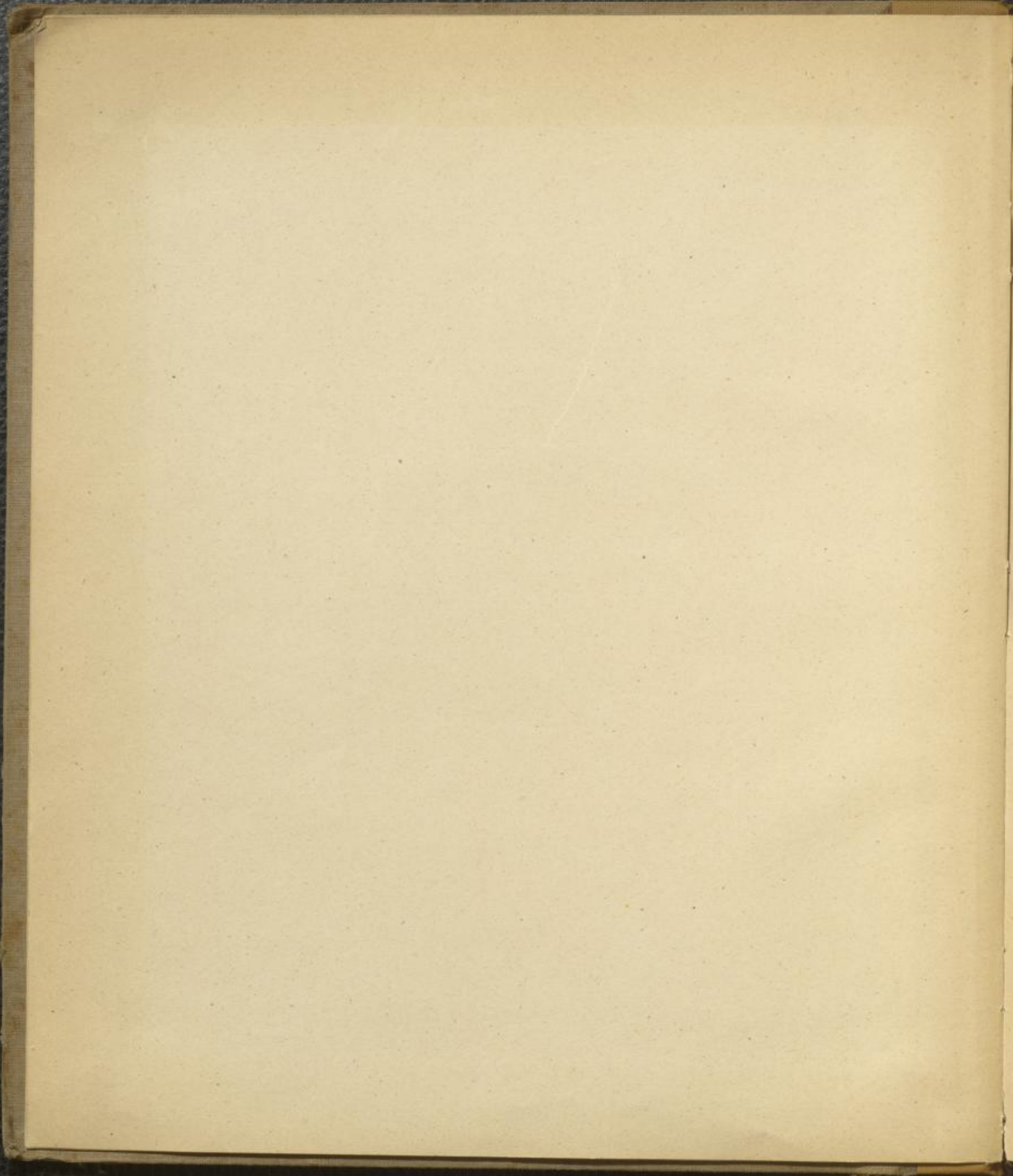

4.
5



Volvocina?

Id. 29. Aug. 1859.



Nerismopedia
Gonium glaucum Eh

4

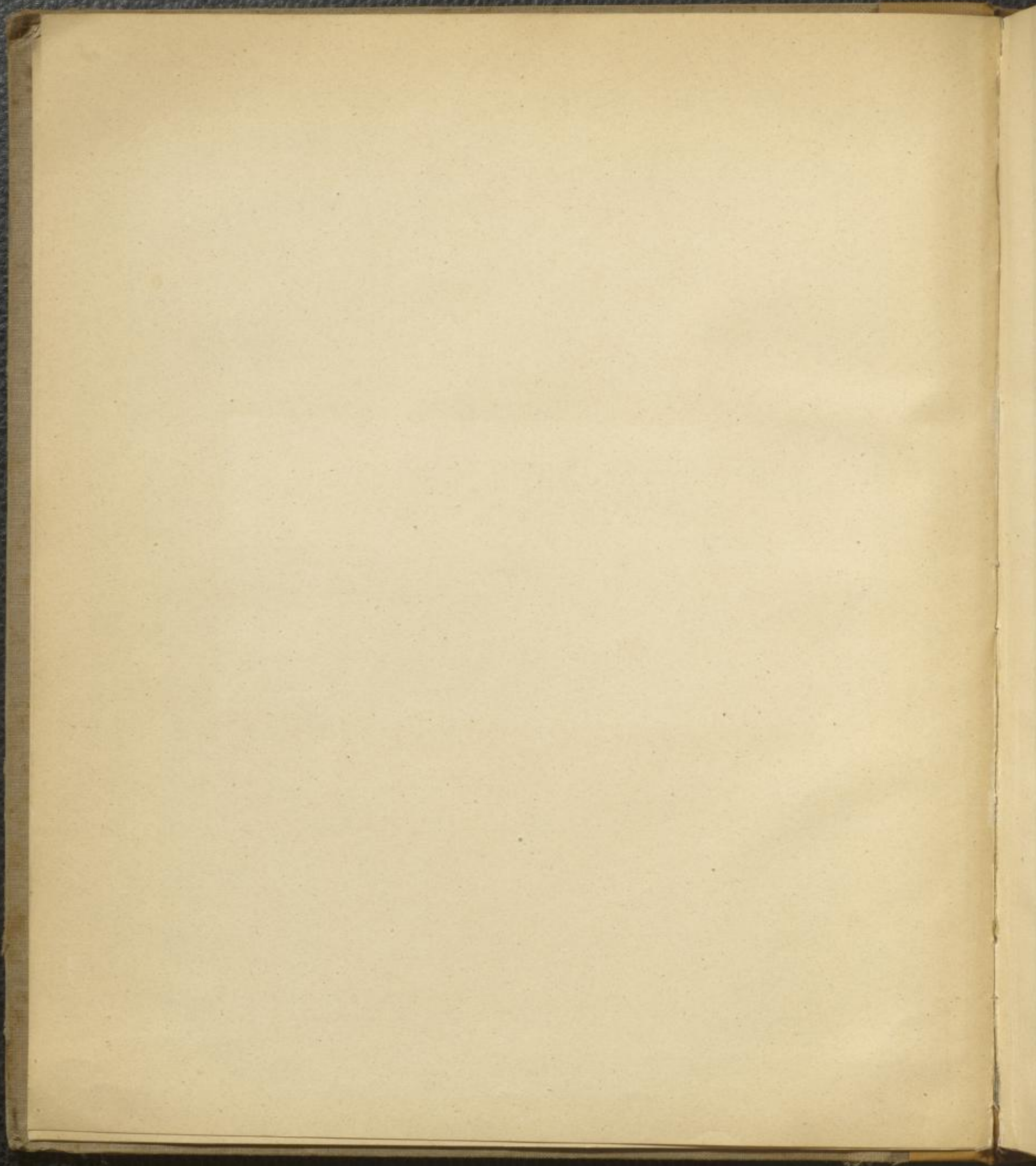

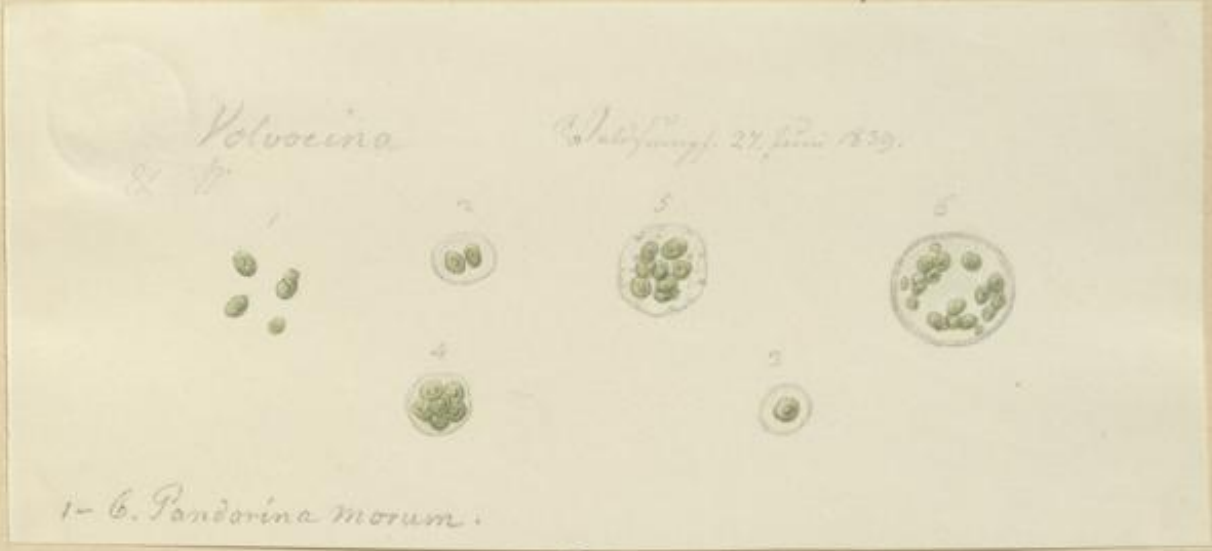

5

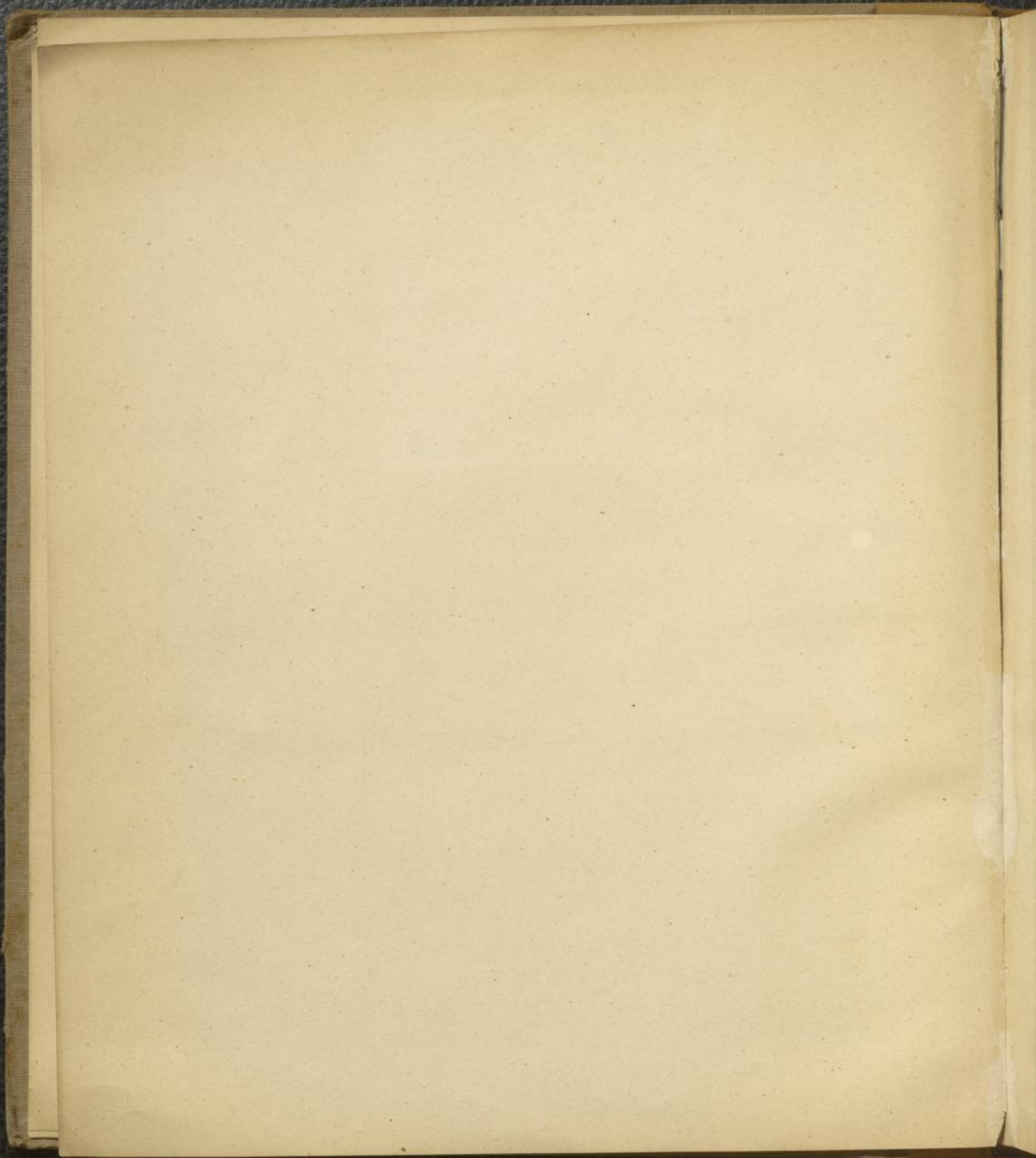

Volvocina.

Staltb. ²myf.
27. Febr. 1839.

Mantid

7



7. Chlamidomonas pulvisculus.

6



Sammlung aus Senckenberg.
Volvocina.

3. Oct. 1858.

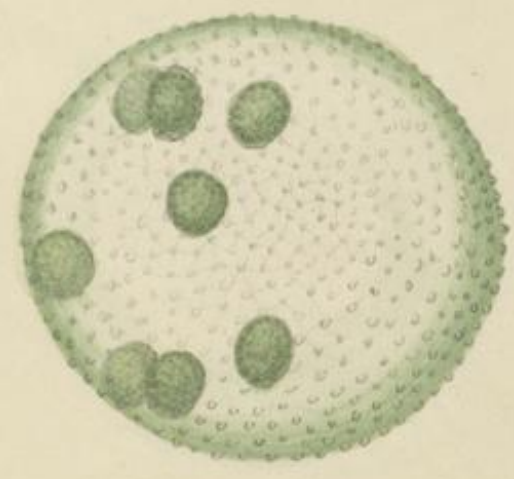
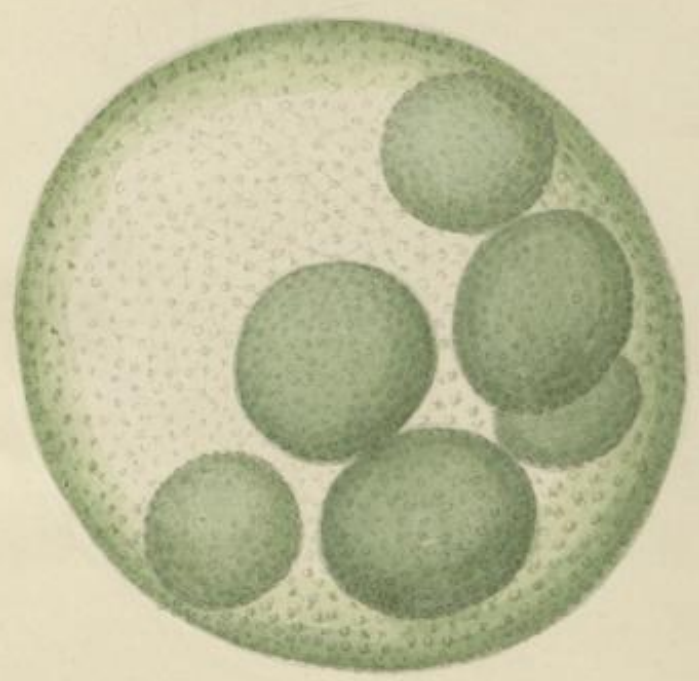

1-2 Volvox Globator. 1/5"

+

Volvocina

29 Juni 1851
 aus *Conium maculatum*

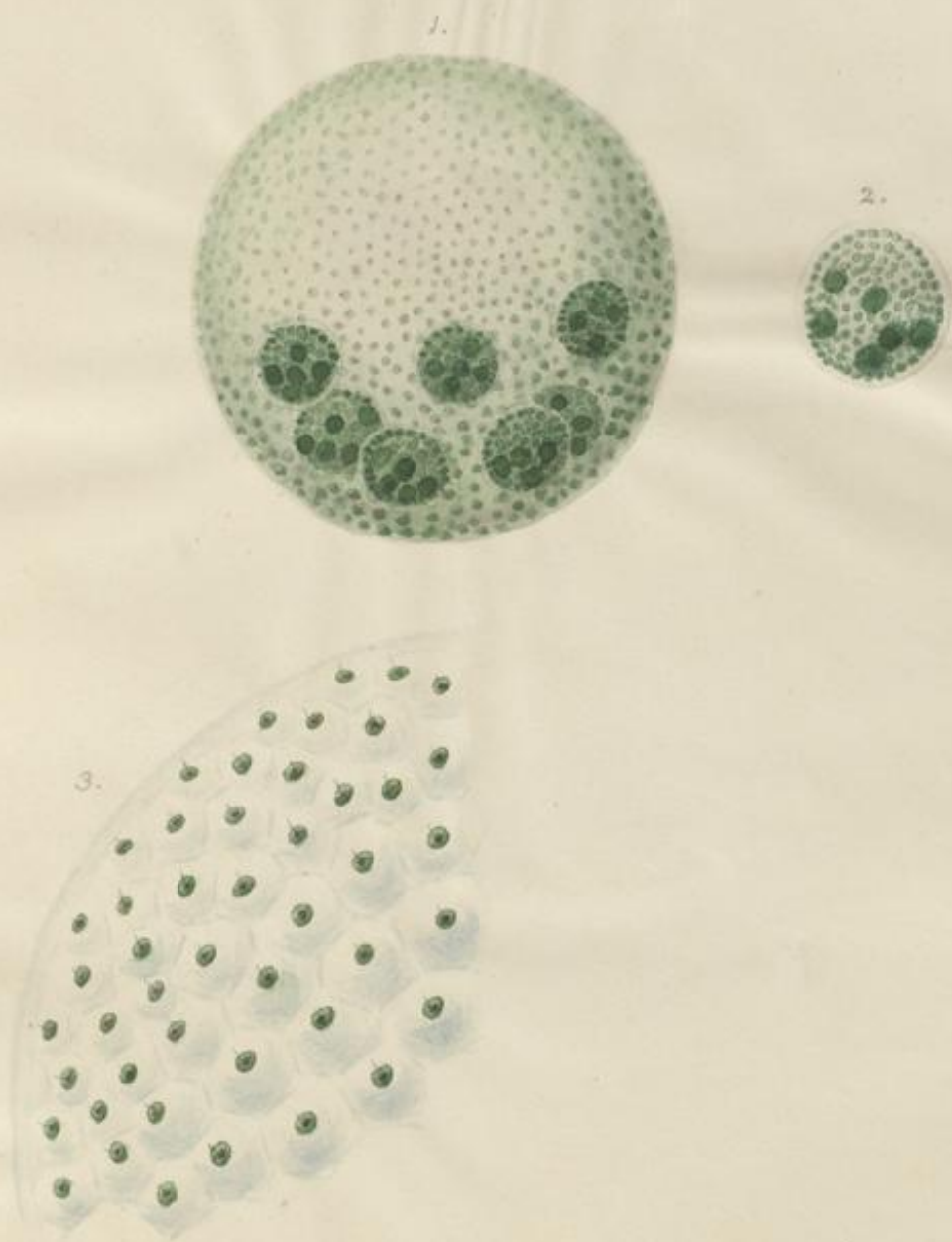

1. *Volvox globator*. - 2. *Conium* 7 Jüngere Kugeln mit wieder 8 Jüngere. 3. Querschnitt einer Kugel.

Vibrionia

Kultur in Wasser mit Aufhängung ^{in dem Stillstand}
bei 20 Grad Celsius im April 1859



Bei faulem Wasser mit *Valleronia*
11 Febr. 1856



Vibrio lincola ?

Closterina.

Stiefel's gut. d. 27 März 1839.



Stiefel 17. Nov 1839.

1-3 *Closterium Lunula* $\frac{1}{4}$ '''

4. *Closterium acerosum* $\frac{1}{2}$ '''
5 α ?

Closterina.

Adm. Fische 16 Juni 1839.
300x
Leland



L. 3.



2



Sp. hängen an jeder
Bewegung

Ausführung 27 Jan 1839
500x

5



1-4 Closterium acerosum 1/4"

5-6. Closterium digitum (Eh. Focke)

Closterina.

Waldspringf. 27. Juni 1839.

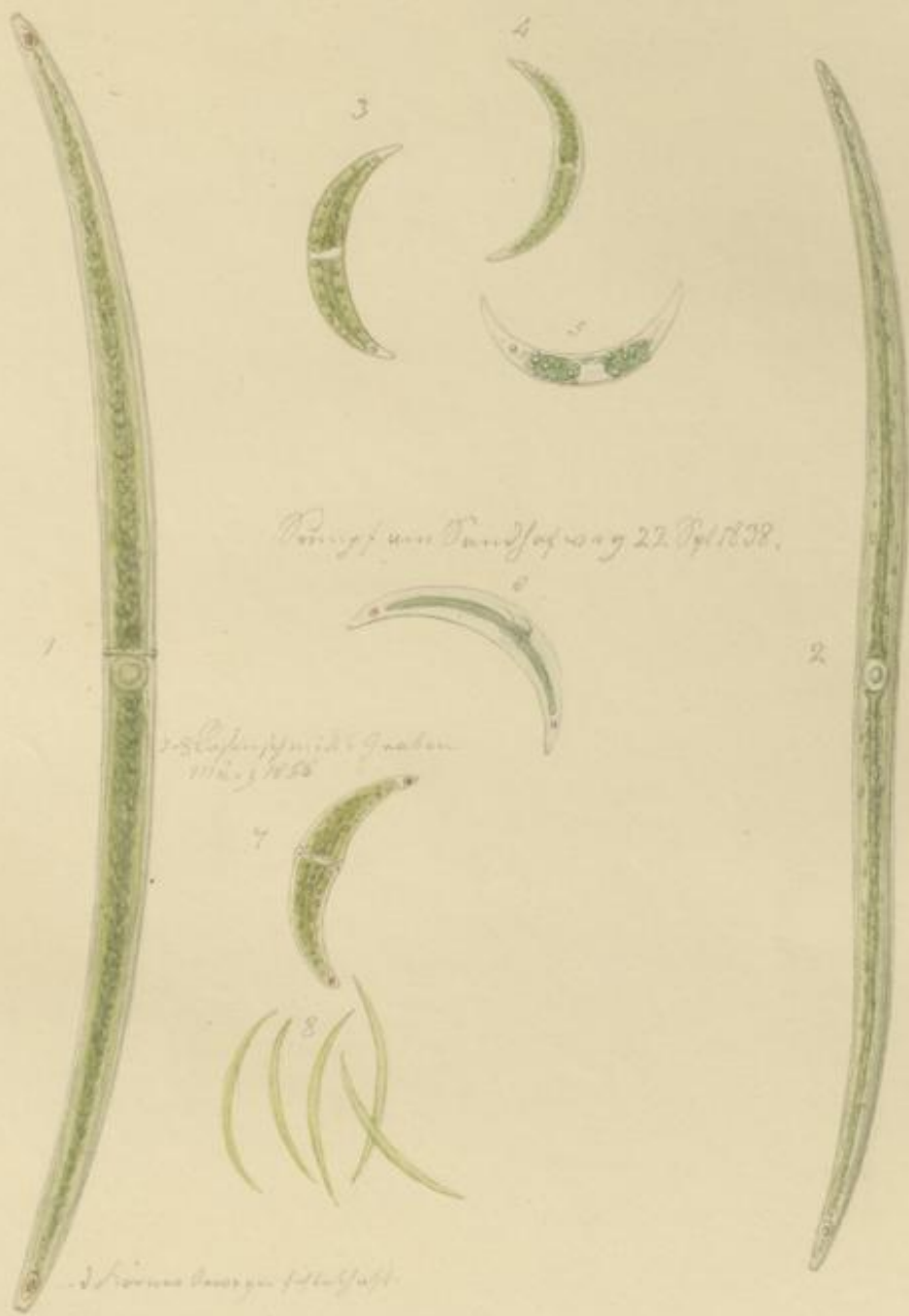

Reiniger aus Sandflossung 22. Sept. 1838.

aus Klopffurche in Gnadon
11. 3. 1835

aus Wasser aus dem Quellfloss

1-2 Closterium lineatum. $\frac{1}{3}$ '''

3-4 Closterium moniliferum. $\frac{1}{12}$ '''

5-6 Closterium Leonala Gussfeldt's Substrat unter

8 Raphidium?

5
6

Athafidea?

Dresden, den 21 Oct. 1858.

44



Athafidea pumila Grig.
 ganz identisch mit dem *Ypsin* Grig. 1841.

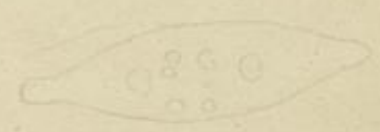

1-5. *Euglena viridis* var. $\frac{1}{2}$ Grig. Distalbe
 6-9. *Euglena viridis* var. $\frac{1}{2}$ Grig. Distalbe

Waidgymnast am 2. 28 Nov 1838
Astasiaea



Waidgymnast am 2. 29 Nov 1839



am 5 Dec 1838 altal Waidgymnast am 1838



1. *Euglena spirogyra* $\frac{1}{10}$
 6-13 *Euglena triquetra*
 14 *Euglena vesp. Lippel*

4-5 *Euglena pleurocrotus* $\frac{1}{10}$
 2-3 *Euglena pyriformis*



Actasixa.

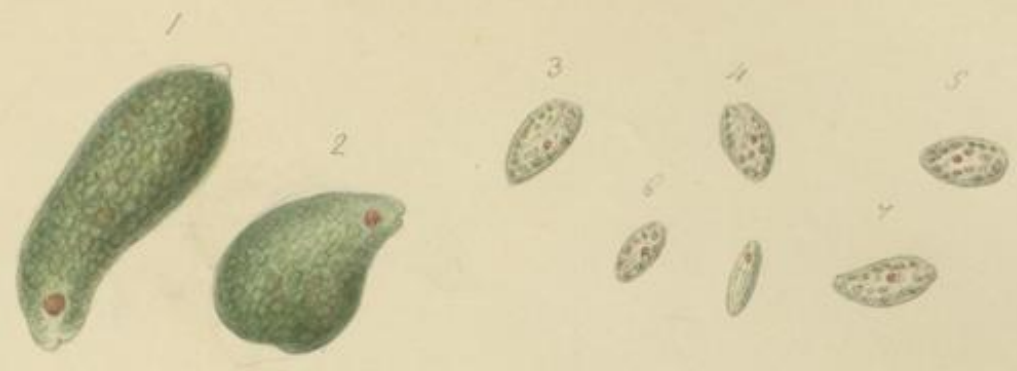

Sadner Buch. 29. Oct. 1838. in frischem Wasser



Styr. d. 22. März 1840.



1-2. & 11-12 *Euglena Pleuronectes* [Jäms]
8-10. *Euglena Pleuronectes* No. 2. Kryptal pag 69

Astasiaa. Kriep's Graben 23 März 1839.



Vörsprung am Sandhofsweg. 22 Aug 1838.



5-6 *Euglena goniodata* (Duj. Pl. 5. fig 16)
 1-3 *Euglena desco* 1/20^m

Euglena (Duj. Pl. 5. fig 16)
Euglena (Duj. Pl. 5. fig 16)

18.

19

Amoeba.
Sädner Wasser aus N. G. unferne Wunden im Glas. Du. 17 Sept 1853.
Stütz. 18. Oct 1853. — Auf in A. unferne Mai 1853.

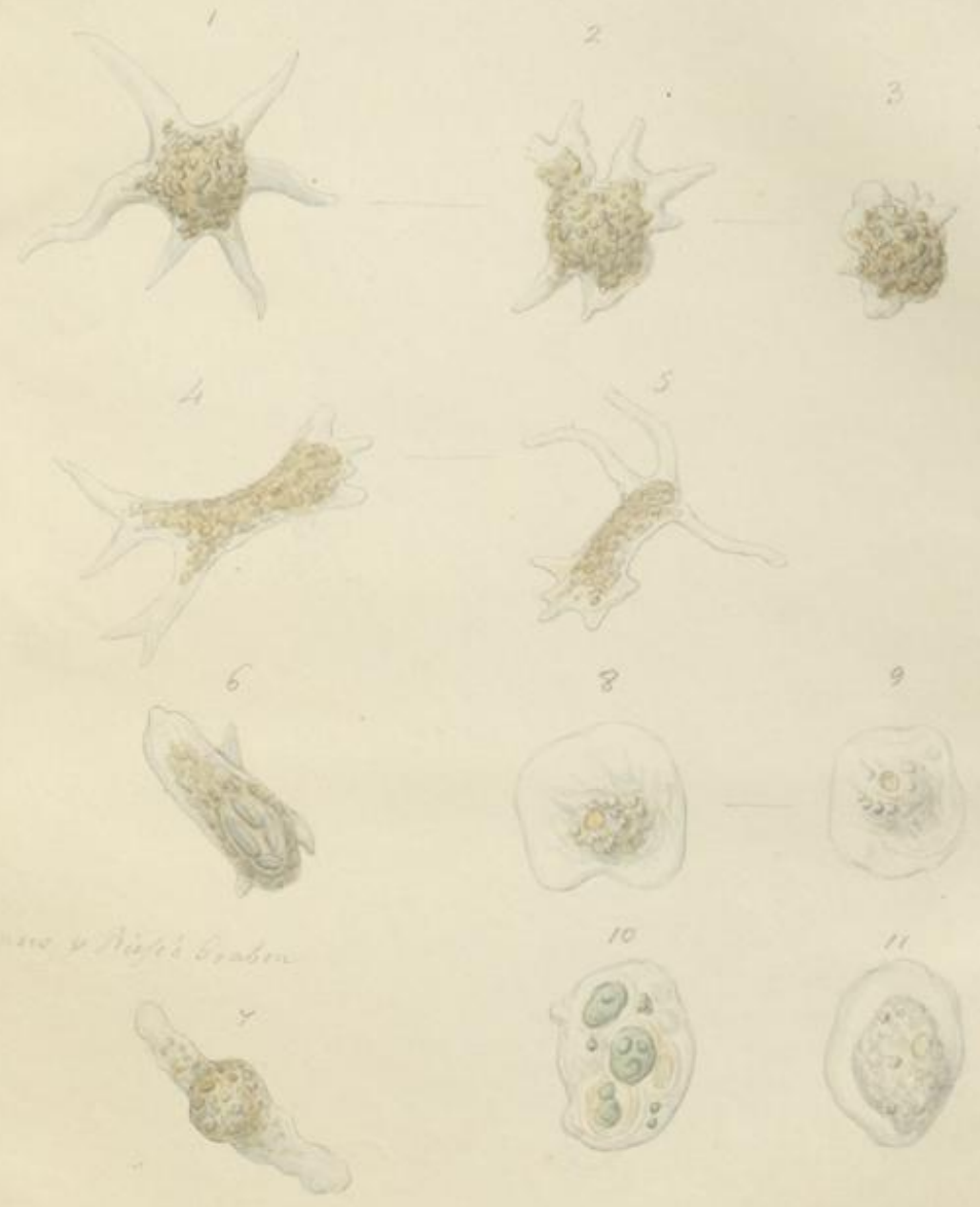

aus N. G. unferne Wunden

verrucosa Lp.
3-11 amoeba *diffuans* $\frac{1}{20}$ in *diffuans* $\frac{1}{20}$
1-7 amoeba *radialis* $\frac{1}{20}$ *diffuans*
6-7 amoeba *verrucosa* $\frac{1}{20}$

Amoebae.

Mainwaffer. d. 4 Oct 1838.

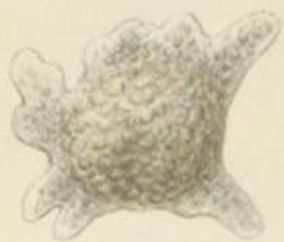

altis y unv. Lief's Graben. 4 Nov 1838.



1. Amoeba verrucosa $\frac{1}{20}$ / *primarius* F.
 2. Amoeba radiosa $\frac{1}{20}$.



Sphaeroplea annulina (1858) *Conferva annulina* (Treviran)

Cotn u. Ringsheim auf dem See
Calandau Spumatozoon.
An der Sc. natur. Botan. Jan 8 1858

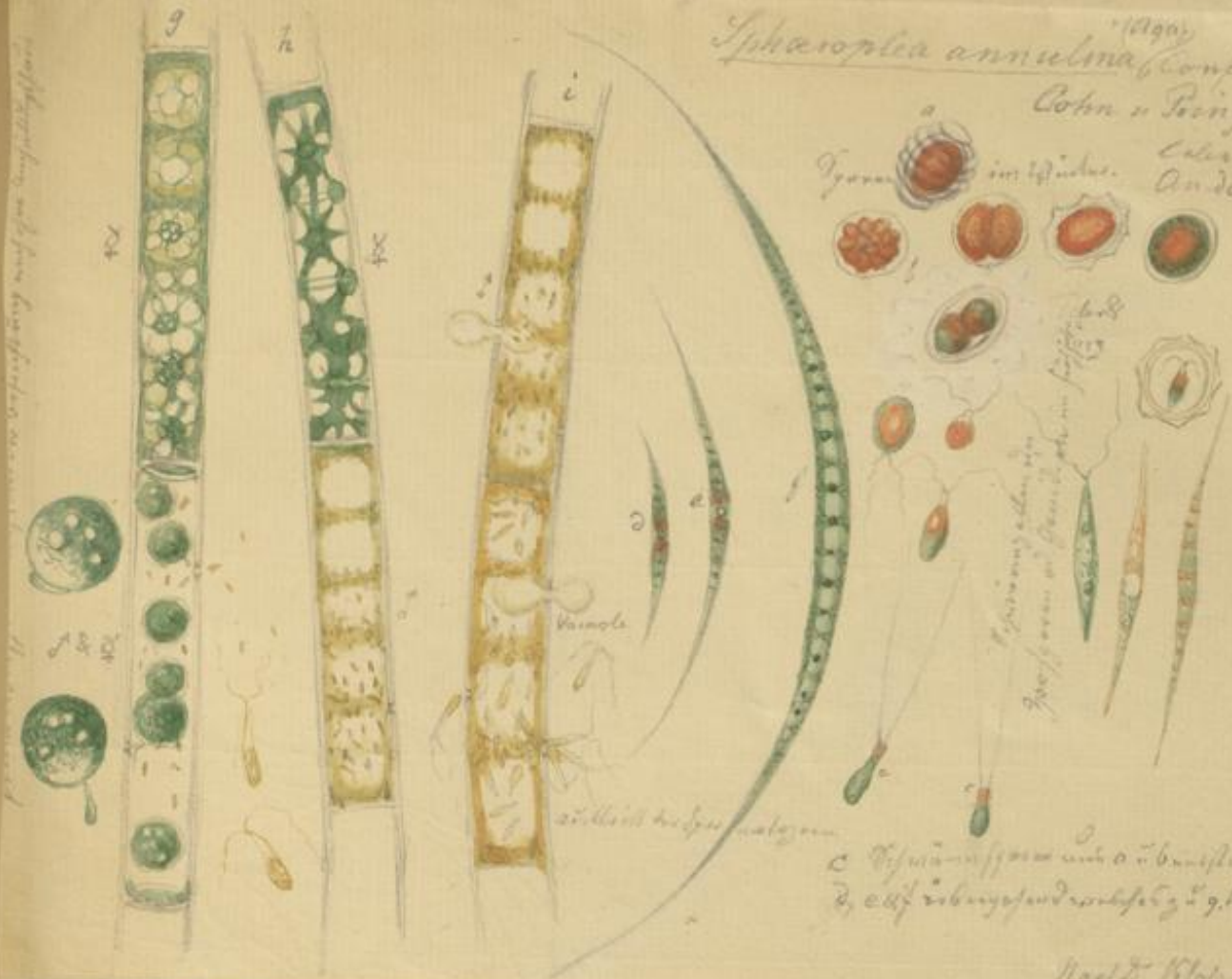

Die Sporen reifen nach 6 bis 8 Stunden und
sind auf feuchtem Untergrunde z. g. h. & i. sind.

Nauph. Klops den 4. Junii 1858. Kettnerhof

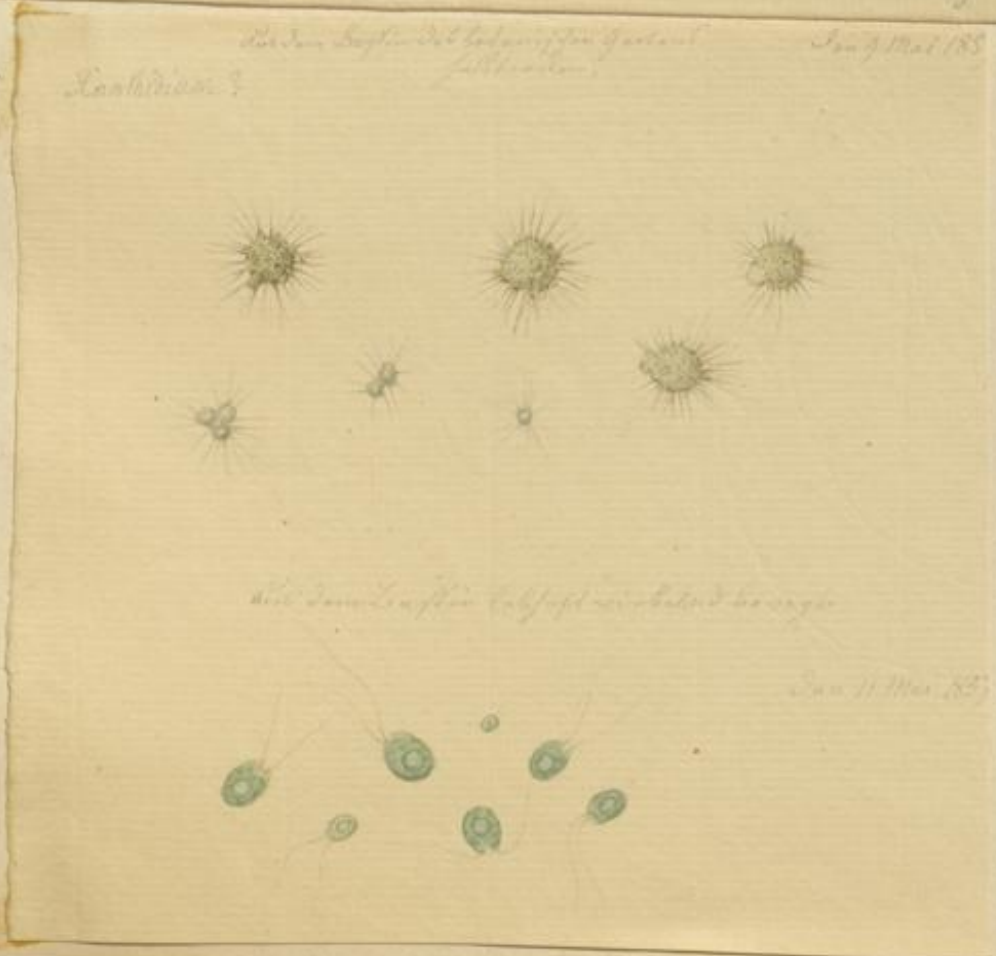

Die von Siegen bei der Gasse von G. ...
Kochian?

Jan 11. Mar 1858

Bacillaria
Desmidiaceae

Main 2. 3 Oct. 1838.

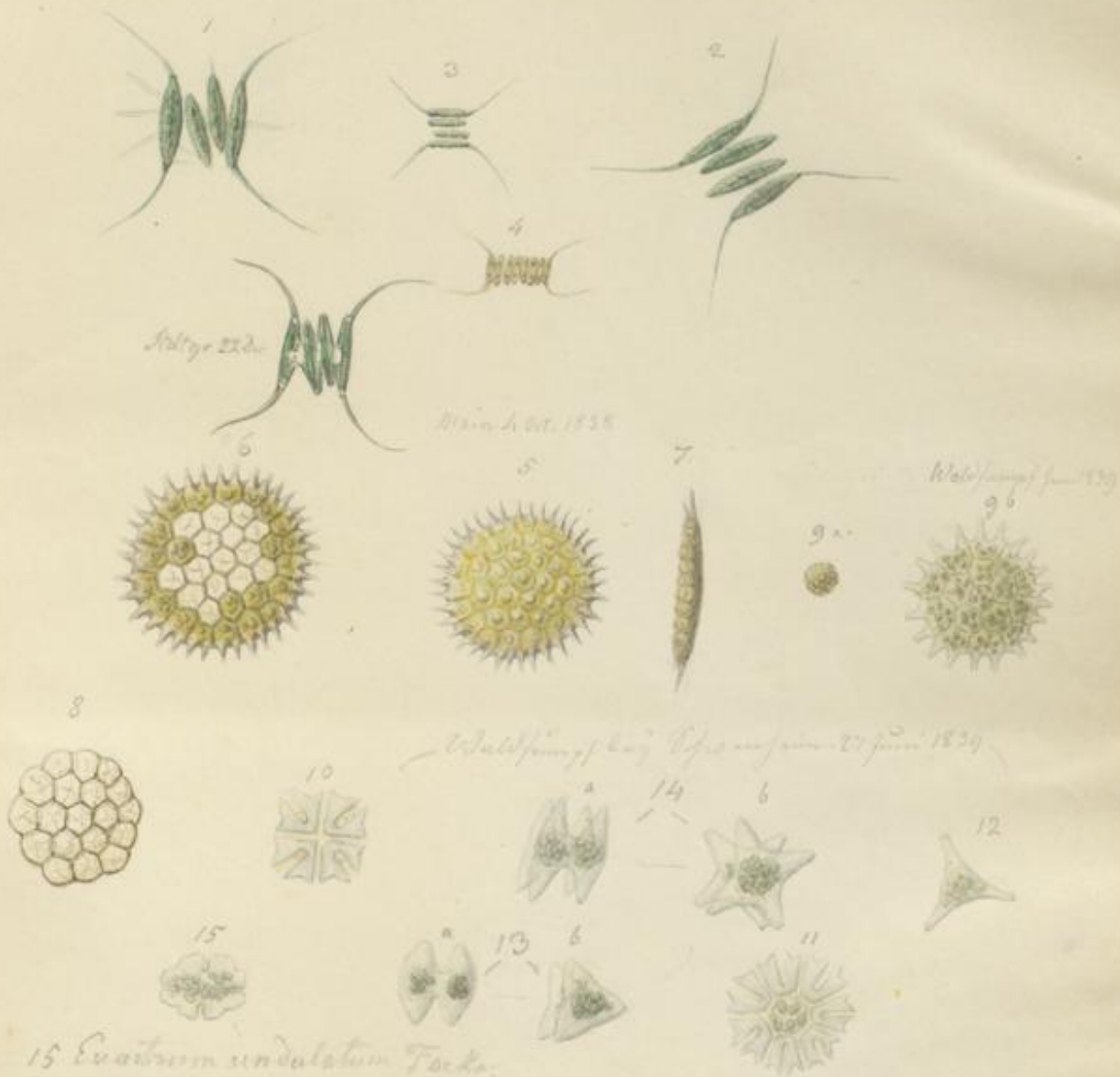

15. *Evatrium undulatum* Focke.
- Scenedesmus caudatus* (Nageli)
- 1-4. *Acrobodermus quadricaudatus* $\frac{1}{32}$ (*Scenedesmus*, Nagel.) (*Alchmantis* Tuppia)
- Pediastrum Borgianum* 10-11 *Pediastrum rotula* (Nageli)
- 5-8. *Micasterias tricyclia* $\frac{1}{32}$ 10. *Micasterias tetras* $\frac{1}{48}$ 11. *Micasterias heptactis* $\frac{1}{48}$
12. *Desmidiium bidma* $\frac{1}{48}$ 13. *Desmidiium hexaceros* $\frac{1}{48}$ 14. *Staurastrum dilatatum*
- Pediastrum Sellinae* ? Nageli
9. *Micasterias Borgiana* $\frac{1}{32}$ *Phycastrium quadriradiatum* Nageli

Künze in *Blattl* all. 20 Nov 1833
Künze in *Blattl* all. 20 Nov 1833
Bacillaria
1) *Diomidiacea*.



in *Janum* *Hofst.* *Fide* 1836.



Rhein Aug 1839.



Sampf am *Sandhofweg* 29. *Sept.* 1833.



1-3 *Luastrum margariferum*, 160^m (*Heterocarpella pulchra*, Bory)
Phycostrem pronulatum Nageli (*Cymbella reniformis* Agardh)
11-12 *Diomidium hexaceras* 1/42^m
10. *Chlorogonium eccolorum* 13-15 *Lanthidium hispidum*, 1/36^m

Stdtg. 11 März 1840. 300x.
Lingl. unbarrengeblätterte
Magenblätter in einem off.



24

24 - 1 25

Baillaria.
1/ Desmidiaceae

Aut. Desm. Götting Aug 1841.

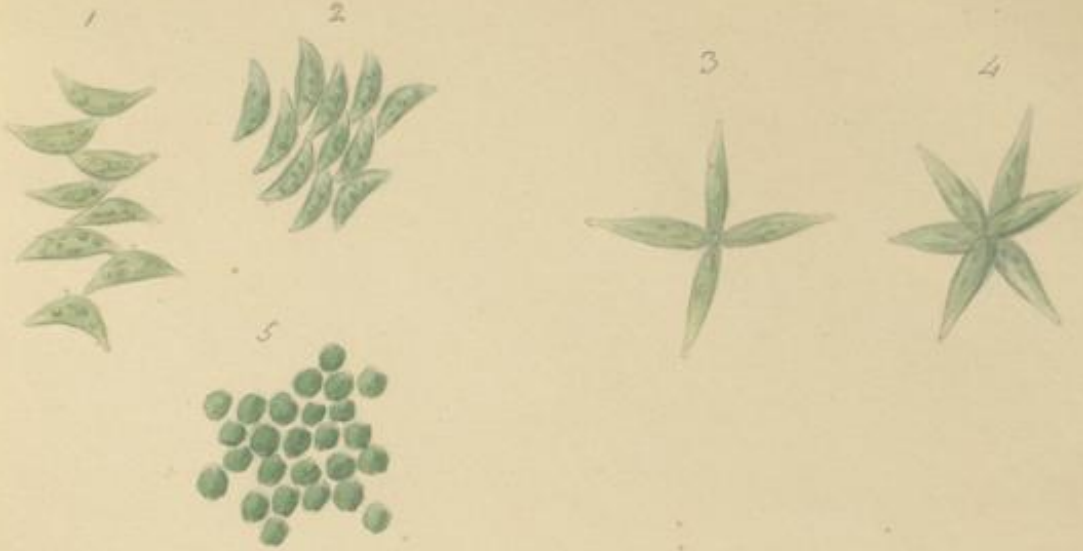

Scenedesmus acutus (Nageli)

1-2 *Autodesmus acutus* 1/20"

3-4. *Chlorogonium euchlorum* ??

5 *Gonium tranquillum* 1/40" ?

25

24 | 25

Bacillaria desmodiacea.

Veluticula

Waldschläger bei Pflanzsammlung
2. 29 Juni 1839



Eoastrum?

(Juni 1839)

26

Waldschläger. 27 Juni 1839.



Cassiopea

1-2. *Quasimodula*

1-2 *Cassiopea*

27

Bacillaria
Naviculacea

aus dem W. M. G. nach 6 Monat
d. 17. Jan. 1859.

27

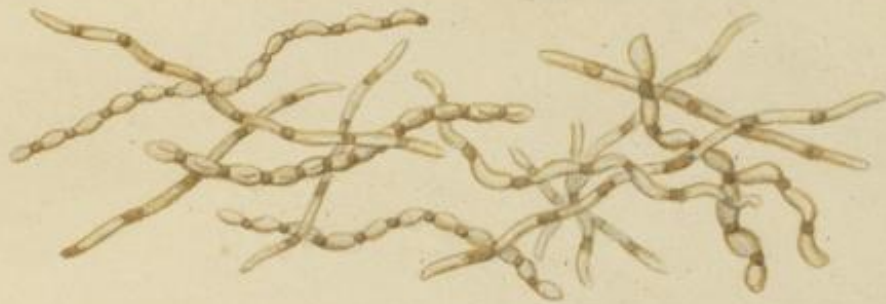

2.

17. Jan. 8. Juni 1859.



1-2 *Gallionella ferruginea*.

28

Bacillaria. Aus dem $1\frac{3}{4}$ $\frac{6}{8}$ Palyfustromden Pochkasten
in Palyfungen. Das 26 Aug. 1854.



Melosira salina Kützting

1-5 *Gallionella numuloides* Ch. (*Melosira numuloides* Agardh) $\frac{1}{100}$ bis $\frac{1}{70}$ Lin. feingel. Kugel.
in Meeres bei England, Nordsee bei Alesund in Färingum in Palyfustromden.

Abbildung eines der Polyzellen
des Bin. Thierchens.
7. März 1839.



30.

20 Aug 1858. Wasser aus Boden, schon trüb und übelriechend voll Thiere. 28

Spirulina Fimmeri (Cohn) ¹⁸⁵⁸ Nat. aus Tom XXIV



Die Fäden sind von 1-20 Längs gerichtet, besetzt mit sehr kleinen, runden, gelben Körnern, die sich beim Zerbrechen zerfallen. Die Fäden sind sehr zäh und klebrig. Sie sind in Wasser sehr leicht zu zerlegen. Die Fäden sind sehr zäh und klebrig. Sie sind in Wasser sehr leicht zu zerlegen.

Oscillatoria Okuni?

(Ag. Flora p. 27. p. 200)
O. tubiformis
Vier-Linien-Blaugrün
aus Schwabe'schen

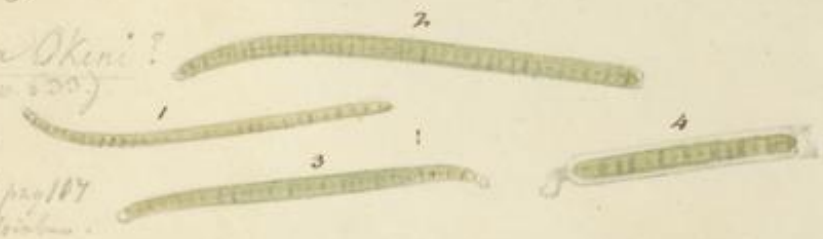

Die grünen Fäden sind in Noth in Boden sehr häufig zu finden. Sie sind in Wasser sehr leicht zu zerlegen. Die Fäden sind sehr zäh und klebrig. Sie sind in Wasser sehr leicht zu zerlegen. Die Fäden sind sehr zäh und klebrig. Sie sind in Wasser sehr leicht zu zerlegen.

Die einzelnen Glieder sind sehr zäh und klebrig. Sie sind in Wasser sehr leicht zu zerlegen. Die Fäden sind sehr zäh und klebrig. Sie sind in Wasser sehr leicht zu zerlegen.





[Faint, illegible handwritten text, possibly bleed-through from the reverse side of the page.]



Im Aufsatze über den Caudus Fucifolius von Augustin Jüticus Act. Soc. Sc. 1838. Tab. 1.



Oscillatoria chitonoplastes (Agardh)?
Anabaena spiralis (Spreng.)?
Spirulina Fenneri. (Cohn Act. Soc. Sc. XXIV pars 1) pag 503. Tab. XV fig 12-15.

32

Act. Soc. Sc. 1 Oct 1838.

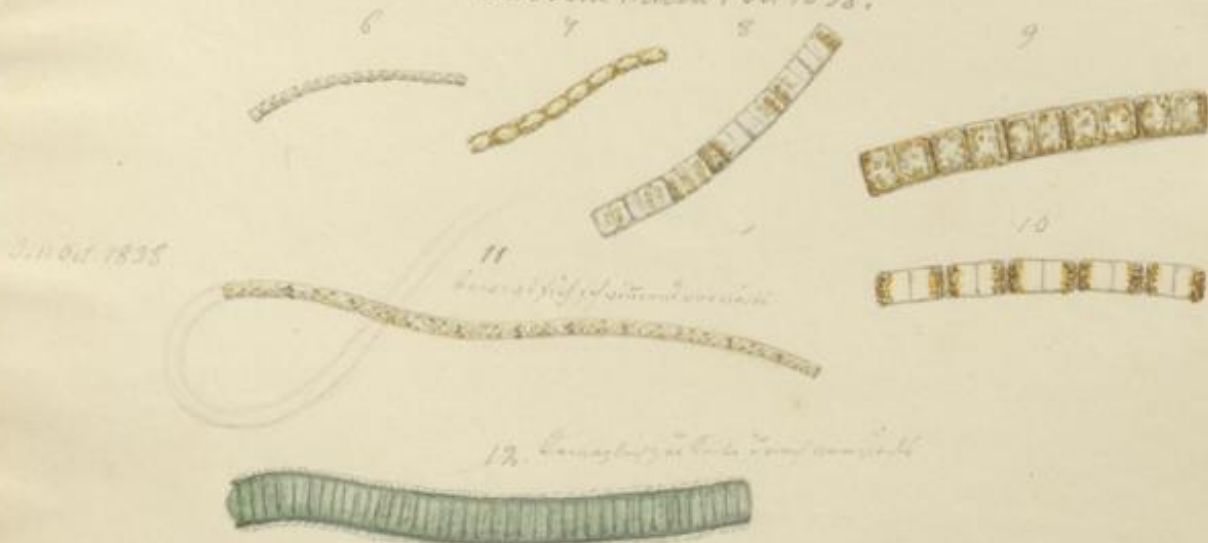

3.11.1835

- | | |
|--|-------------------------------------|
| 6-7 <i>Gallionella monilifera</i> ? | 11 <i>Brachionia succulenta</i> Ag. |
| 8-10 <i>Fragillaria terogidulata</i> Ag. | 12 <i>Brachionia succulenta</i> Ag. |
| 11. <i>Oscillatoria</i> | |
| 12. <i>Oscillatoria Ohni</i> Ag. | |

33

Gammelfischschwamm

Jan 10 März 1858.

Baicillaria
2) Naviculacea

1

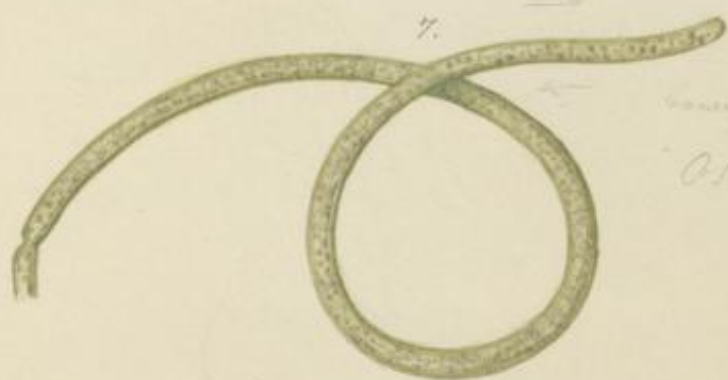

Larve? f. f. u. z. z. z.

Baicillaria Naviculacea

im 3. Halbjahre bei Pflanzung in Wasser

27 Juni 1859. (f. f. u. z. z.)

8



9



1-6) Pflanzl. Campetomaria?

7) Baicillaria Naviculacea?

8-9) Fragillaria?

Sadner Fisch. d. 21 Oct 1838.

Bacillaria.
2) Naviculacea.

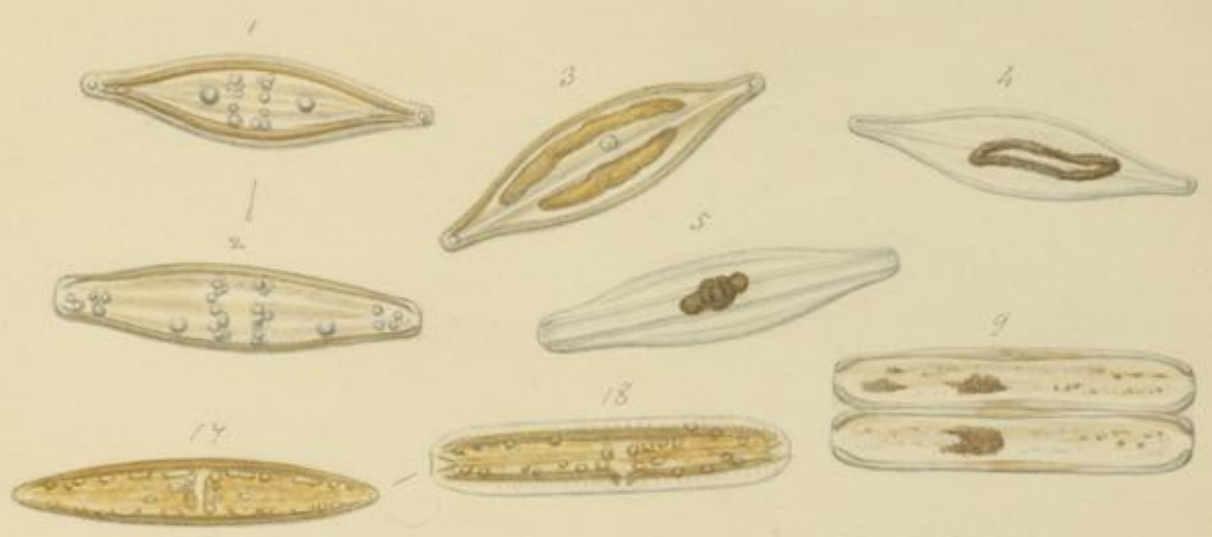

Im 12 Nov 1838. Sadner'sche Fischerei.



1-6 Navicula fulva $\frac{1}{25}$ (Bacillaria fulva Mitzsch.) 15-16. Navicula Sigma $\frac{1}{2}$
 7-8 Navicula viridis $\frac{1}{6}$? aus D. 17. Pleursigma attenuata var.
 10-14 Cocconeoma cystula ? aus Navicula gracilis ? Pomeroy'sche u. d. Fischerei Sadner'sche.

Bacillaria
2.) Naviculacea.

Jdh 2. 3 Mai 1843



I, II & III Auf dem Kupferstein in Uffebaden im Dept 1838; bis zum Dept 1841 lebend, und
- nun fast an der Oberfläche in Luftseite des Glases lebend. Alle noch am Boden liegend.

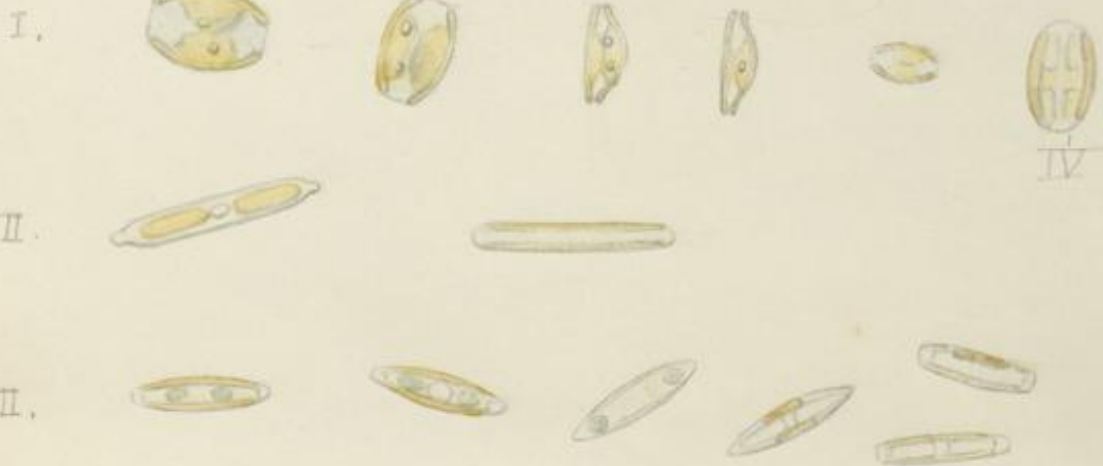

- I Navicula amphora
II Nav. umbonata
III Nav. gracilis
IV Corconima cystula
1. Navicula arus $\frac{1}{8}$ m = Synedra subtilis Kg.





Bacillaria
2.) Naviculacea.

Gumb. 1 Dec 1838

Livinge Feb 1839



Algr 2a 38
7



3 Humber Dec 38



300x



(Lavisella plicatula)
1-6 Navicula striatula $\frac{1}{5}^m$
7. Navicula capitata $\frac{1}{48}^m$

8-9 Synedra ulna $\frac{1}{9}^m$

Lammunbheimefen 15. Mai 1838
 Bacillaria
 2) Naviculaica

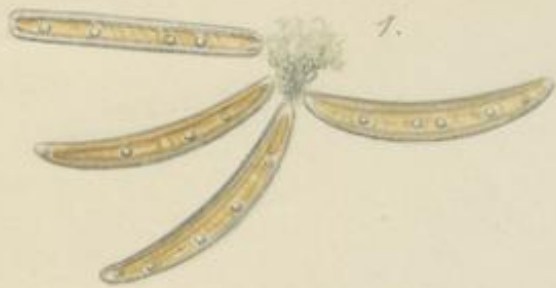

alles Pflanzengewebe. Nov. 1838.

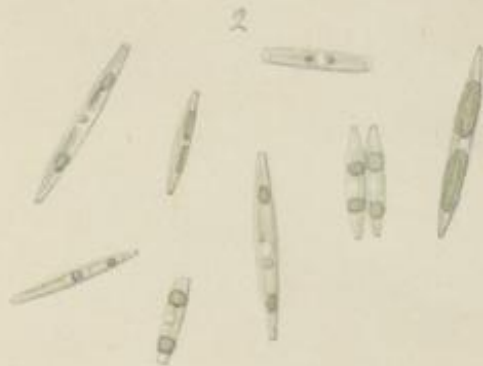

f. brunnif.



4



f. brunnif.



alles Pflanzengewebe.



6

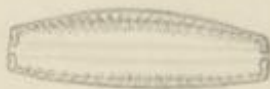

1. *Synedra lunaris* $\frac{1}{56}$
 3. *Navicula platystoma*
 5. *Bacillaria vulgaris*?

2. *Navicula gracilis*? f. p. unger, oder *N. acuta* Dabry?
 4. *Navicula viridis* $\frac{1}{6}$
 6. *Cylindrocapsa turgida* $\frac{1}{20}$ f. p. *Navicula* von Et.



Bacillaria
2) Naviculacea

Waldsee bei Pörschheim,
J. 27 Juni 1859.

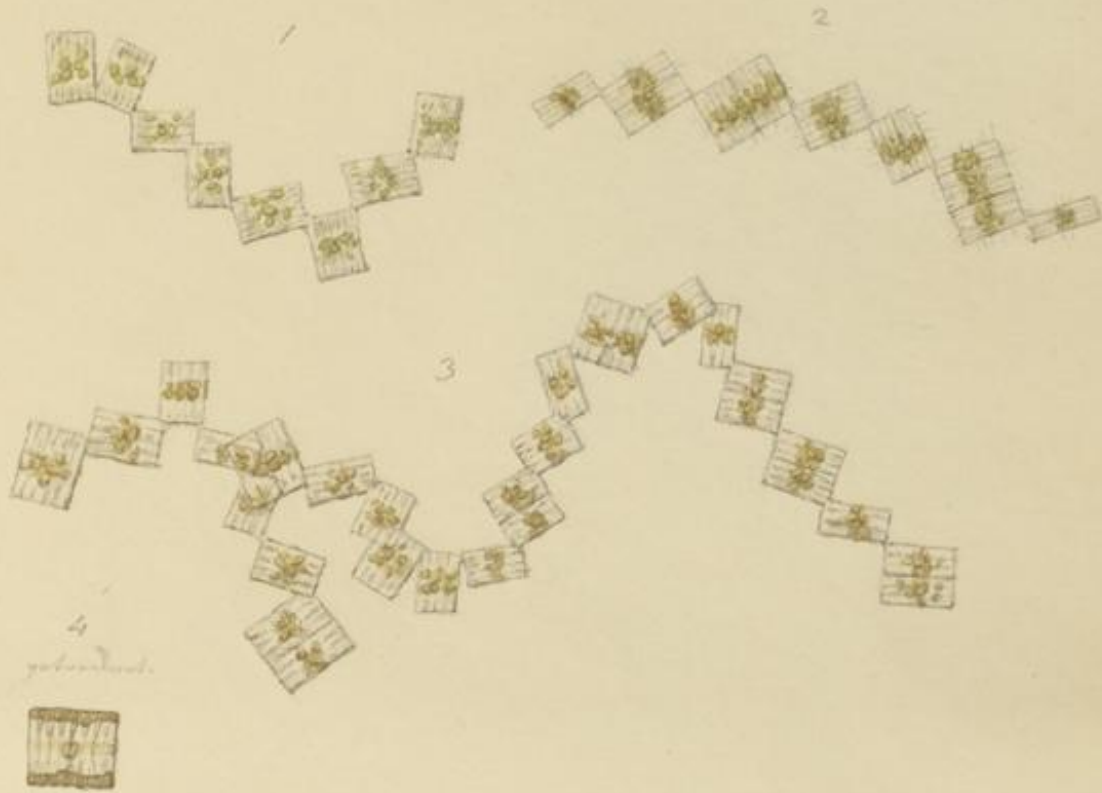

1-4. Bacillaria tabellaria. $\frac{1}{30}^m$

35

86

Am Main am Colmbius anfulden d. 10. 11. 1838.
 Bacillaria.
 2) Mariulacea

206x vergr.



650x

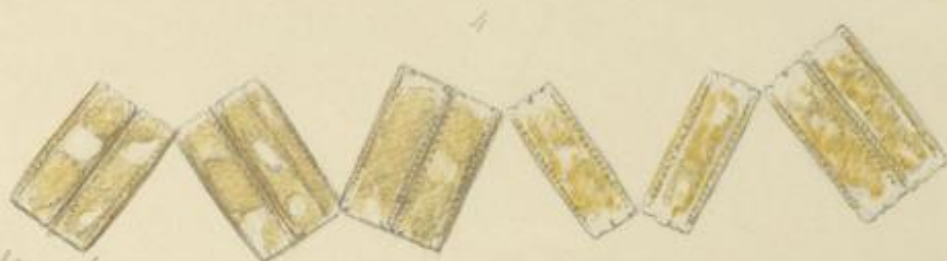

1) Bacillaria flocculosa

2) Bac. pectinatis

3) Bac. tabellaris

4-5) Bac. vulgaris

40

1

1. Bacillaria
2. Naviculacea

Walden / Juny. Juni 1839.

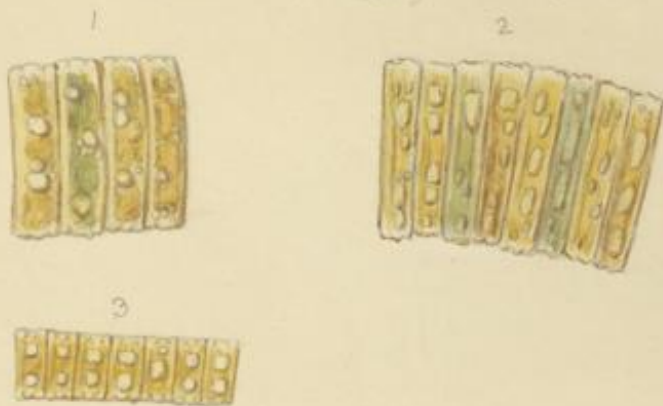

1-3 Fragellaria rhabdosoma 1/15^m

Bacillaria.

2.) Navicula coa

Tropensee bei Sulphur -
20 April 1840Garten bei Kiffersdorf. - Graben von Pappstiftung 24 März 1836
Apr 1835Meridion vernalis 1/20^m

39.

40

Sedner Fuch. 26 Oct 1838.
Bacillaria.
2) Naviculacea 1-4.
3) Echinella 5-12.

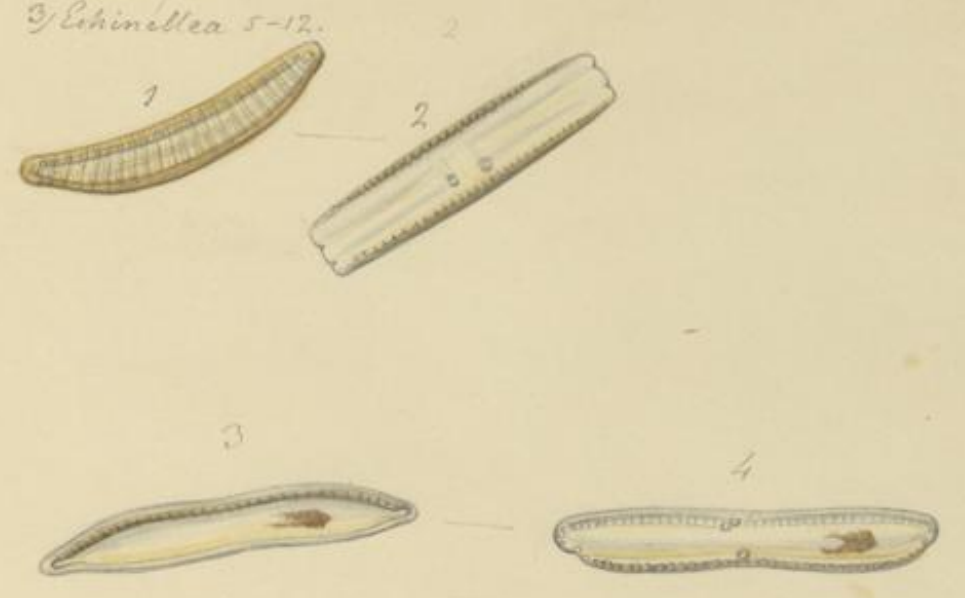

Garnier's collection Jan 10 Nov 1838

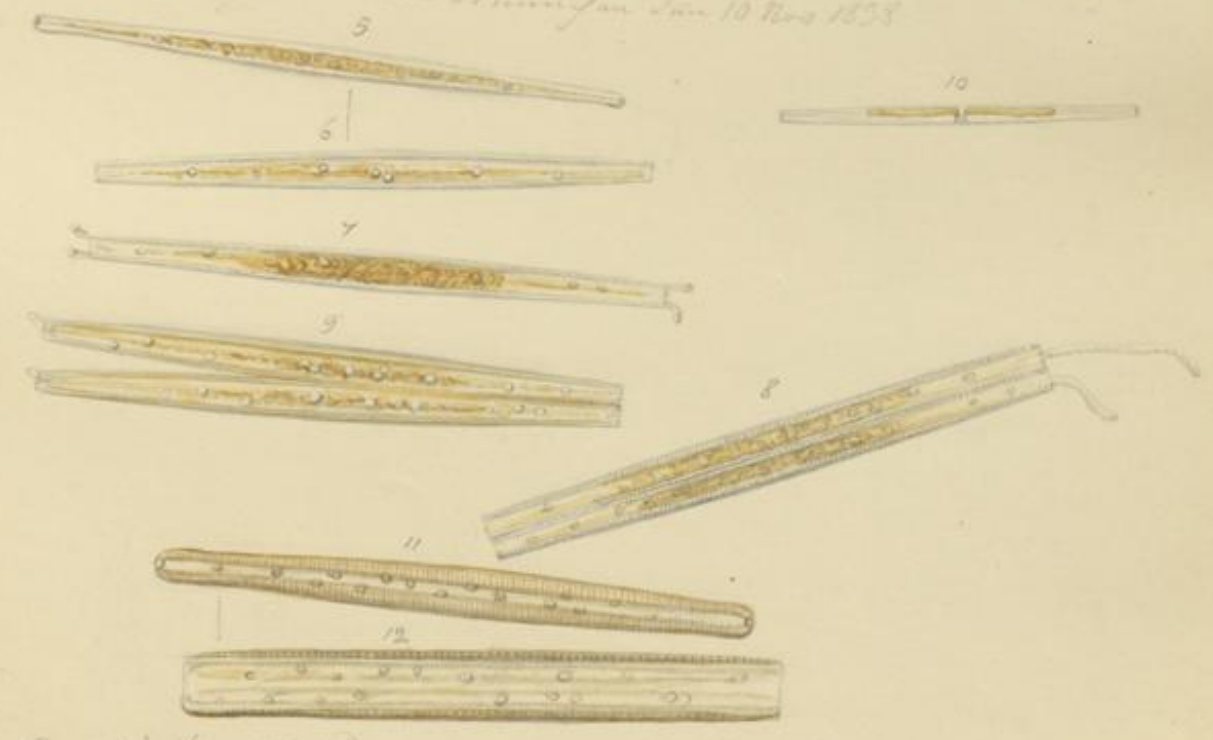

1-2 Eunotia (turgida) 1/20
Wiskermania F.
5-10 Synedra Ulna 1/10
11-12 Synedra capitata 1/10

Alles Wasser aus d. Rieft's Graben.

Jan. 4. Helmsdorf 1838

Bacillaria!

3) Echinoplea 1-9, 15-19.



Gomphonema truncatum 11 Nov 38

13

14

Gompho. Dec 1838

1-5) Gomphonema truncatum $\frac{1}{36}$ 19. Gomphonema acuminatum $\frac{1}{35}$
 10-14 Navicula Amphora $\frac{1}{56}$ 20 Cocconeia veytula
 15-18. Gallionella varians. 6-9 Gomphonema clavatum $\frac{1}{60}$

Bacillaria
 Etimeltea *Gamphonema*



1. *Gamphonema subramosum* Ag.



Bacillaria

2) Naviculatae.

27 Jun 1841.



27 Jun 1842.
auf Ceratophyllum



4 Cocconeina cymbiforme? = Cocconeina lanceolatum Ktz.



Bacillaria.
Ekinellea

Luzerne, Pflanzl. d. 29. Jyl. 1844.

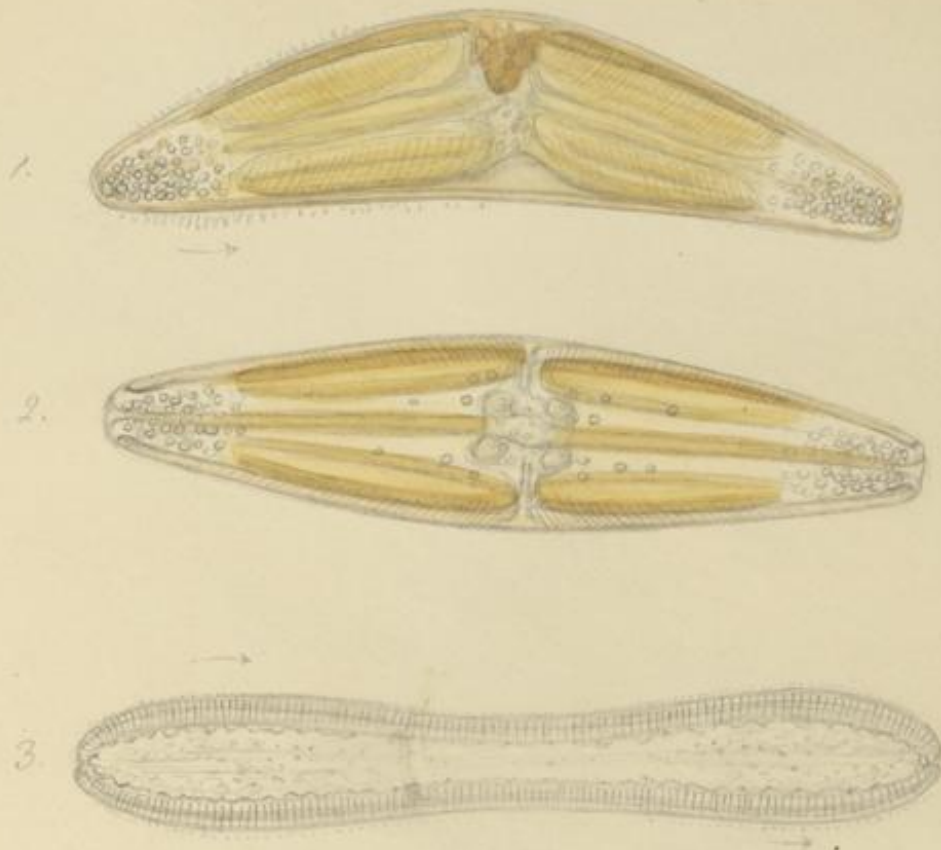

1-2. *Cocconeoma lanceolatum* $\frac{1}{40}$ ^m
mit Gängen (Hypocostis) besetzt.

3. *Navicula librile* $\frac{1}{9}$ ^m

Cyclidina:

436

Frankfurt, 12. März

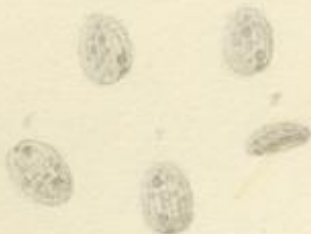

Cyclidium margaritaceum

(nach Dr. Schmidt & Engelke)

4-8 Körner, rundlich,
beständige Bewegung, faltet
mit jeder Bewegung alle
Blasenpaare fest. 2. enthält
alle Blasen. Geringer Körper

48

Cyclidina.

436

Frankfurt, 12. März 1856.



Cyclidium glaucum

1-2 Körner, auf/in Wasser mit
gleichmäßiger, stiel. Bewegung
lange Blasen, einh. Blasen
Beweg. geküßelt?

49

4/4
4/6

Engl.

Vorticellina.

Mützgr. 9 Mai 1859
Mützgrün

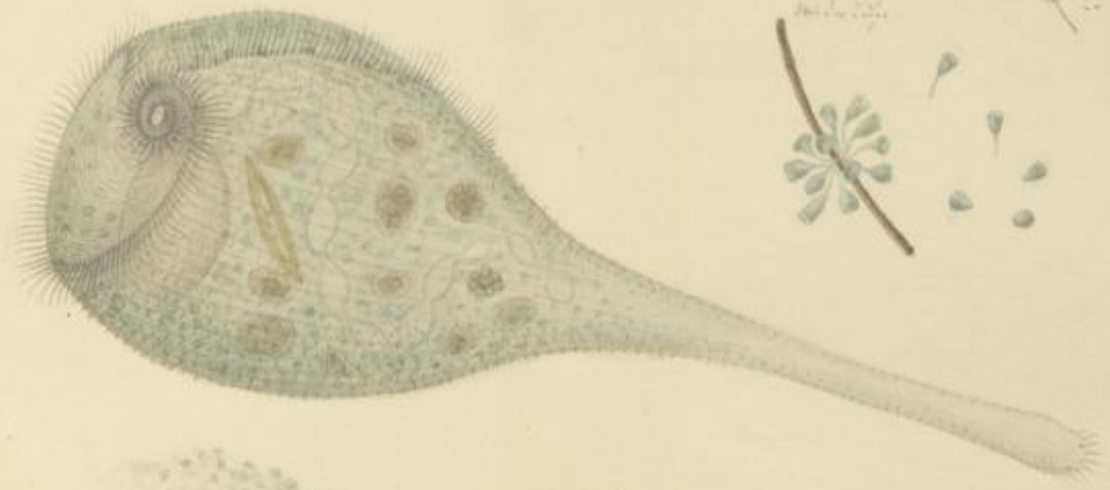

Wasserschilder in offener Stellung.

Mützgrün

Mützgr. 10 Mai 1860

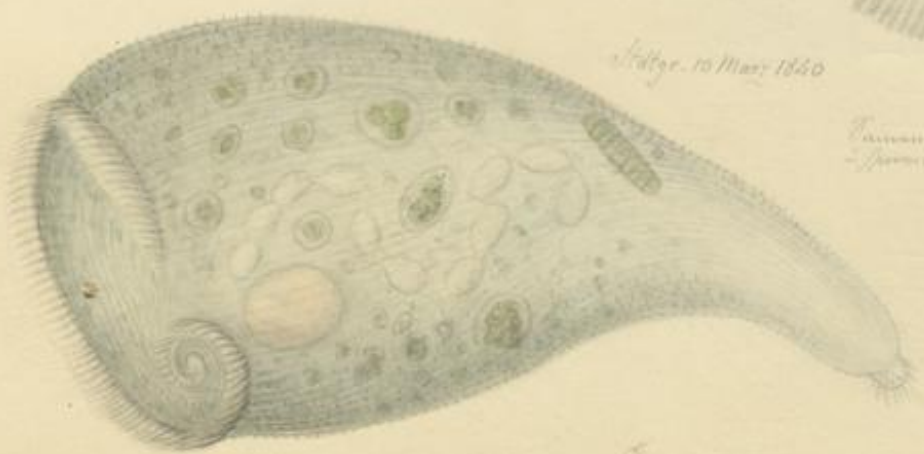

Mützgrün

Vorticella carinata 1/4"

Vorticellina.

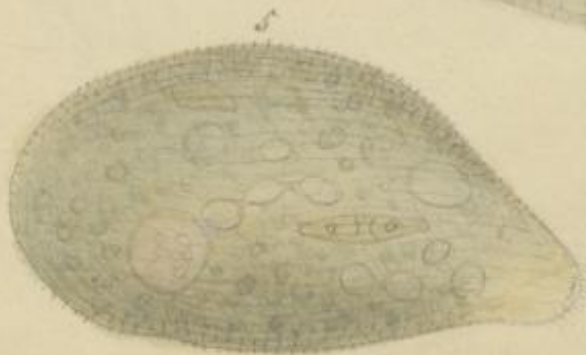
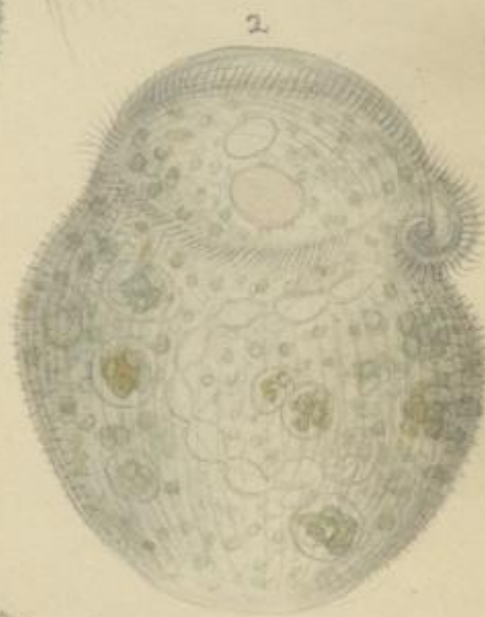
Stützr. 30 Dec 1828.
Lind Jun 24 März 1829.(abgegeben von
1-3 *A. caruleus*)1-3 *Stentor caruleus*
4-5 *Stentor polymorphus* 1/3"



Vorticellina

Sty. 16 Dec 1838.

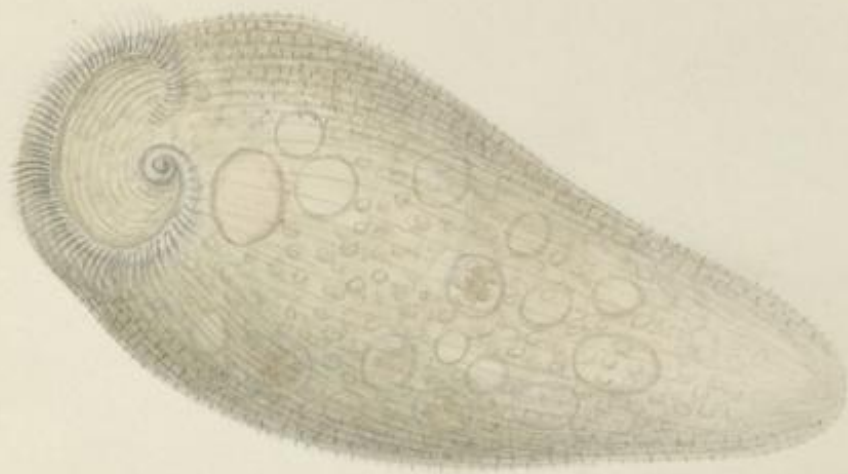

Sty. 20 Dec

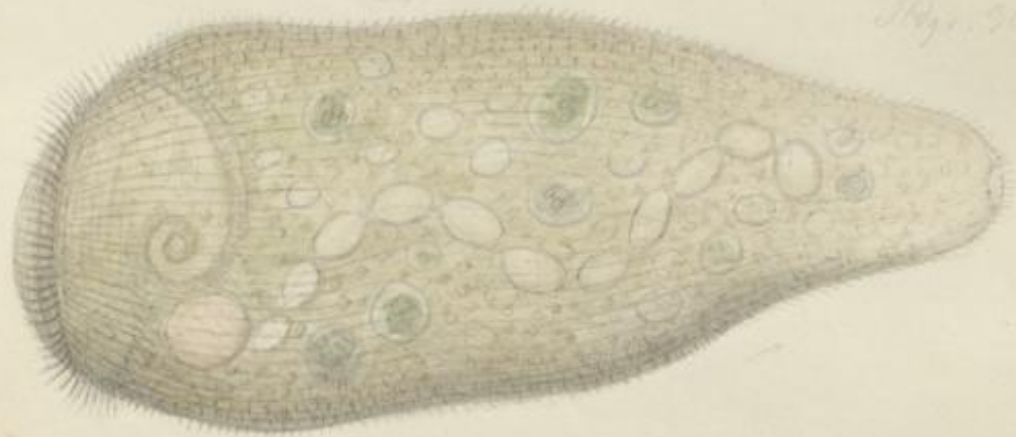

Stentor polymorphus. 1/15"

Vorticellina

Stdtg. 7 März 1839.
u 11 März 1840 häufig
mit Kiesel.



1-5 Tentor. Naeslii. (Häutung fast für nicht mitgezählt)

Vorticellinae

Stdtgr. 9 mai 1839

Stdtgr. 20 Nov 1839

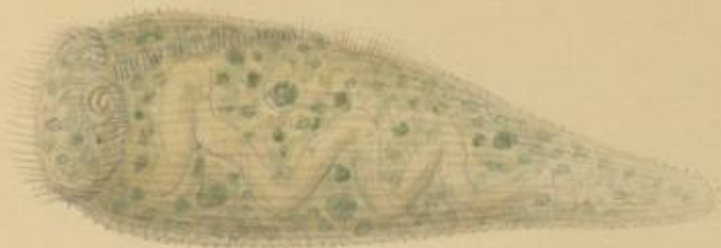

2

Stdtgr. 27 Aug 1839



3



4

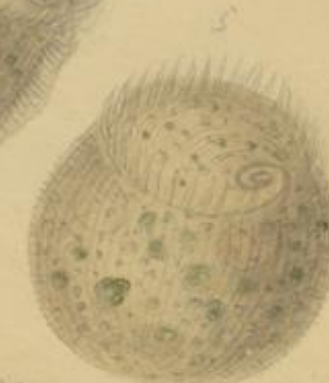

5

Stentor Poeselii 1-5

Stdtgr. 15 März 1840

a. b. u. c. Vermehrung in einem Glase bei gutem Licht

Verticellina

Main 22 Juli 1809.

Ferhydina pediculus.



Vorticellinae.

Sadner's Frisch
Jan 10 Jun 1839.
300 X



1-3 Frisch's Vorticellinae 1/2^m

Homb.

4. Jan 1839.

Vorticellina.



Vorticella microstema Léo.^m

Vorticellina

2. 18. Juli 1836. Städt. Geol. Mus. Marburg

60

p. 51.

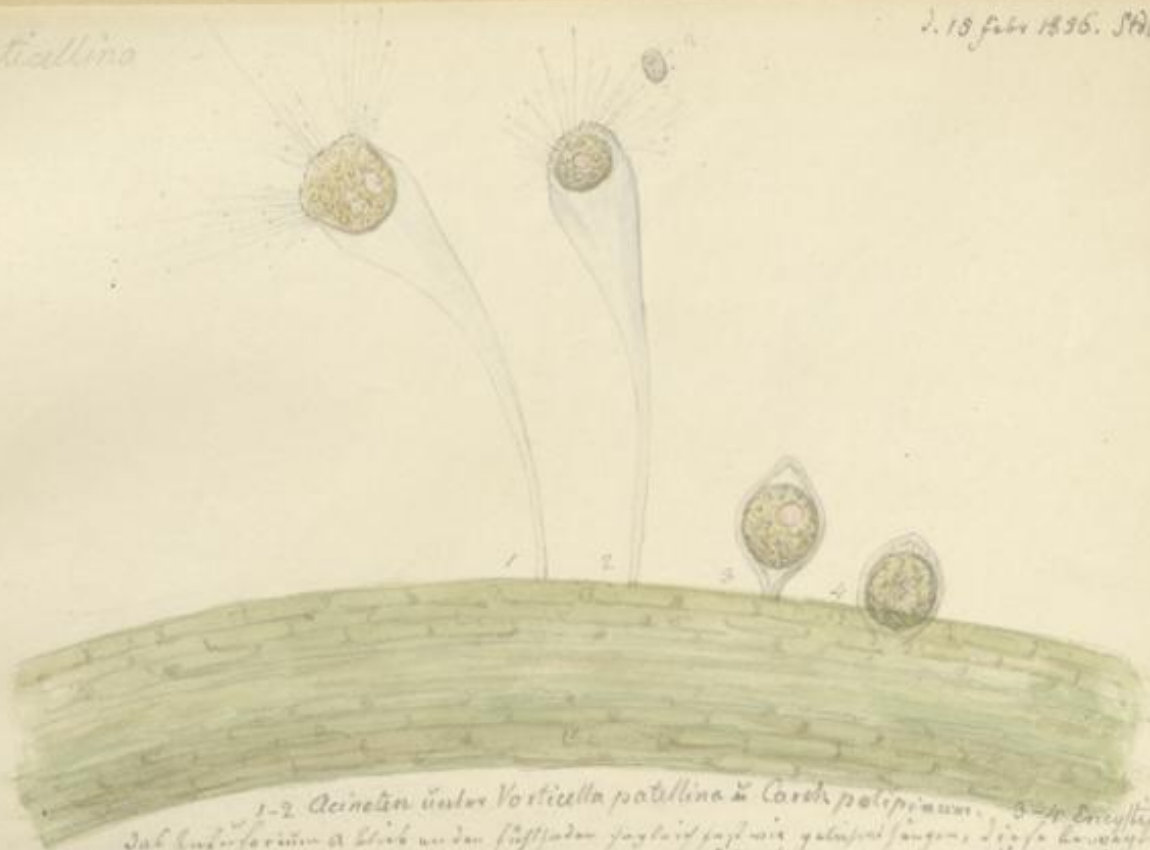

1-2 Acineten unter Vorticella patellina in Carex palustris. 3-4 Encystete Formen.
 Das Substratum ist ein Stück von dem Stängel der Carex palustris, welche gelblich färbt. Diese Encysteten
 sind sehr klein und haben eine Länge von nur wenigen Linien und sind in dem Stängel der Carex
 eingebettet. Sie sind sehr zahlreich und sind in dem Stängel der Carex eingebettet.
 Die Encysteten sind sehr klein und haben eine Länge von nur wenigen Linien und sind in dem
 Stängel der Carex eingebettet. Die Encysteten sind sehr zahlreich und sind in dem Stängel
 der Carex eingebettet.



Vorticellina.

Stdtg. 16 Mai 1841.



Stdtg. an Marlinsee. 7 Febr 1856.



16 Febr 1856

Vorticella pitellina. Stdtg.

Ähnlich einer V. patellina, aber
sitzen an Ohrschnuffpflanzgen
besitzt Stengel aus dem ein
fester Korb mit einem Linsen-
förmigen Saugnapf hervorgeht.

a-f Vorticella patellina 1/24'''

g. deren Acinetaform vordere Ansicht in 1/24them Maasstab.

37 a.

Carchesium polytrinum Stadigrahen u. f. Max. Linfau.

3 Febr 1856. 6u - 4° R.



1) Länge des grünen Carch. Glöde mit Kern, zum alternirenden
 2) Länge des Carch. Glöde mit Kern, zum alternirenden
 3) Länge des Carch. Glöde mit Kern, zum alternirenden
 4) Länge des Carch. Glöde mit Kern, zum alternirenden
 5) Länge des Carch. Glöde mit Kern, zum alternirenden

3) Diese Acinete sind 2 Stück
 alternirend für 2 Acinete in jeder
 Blase 2 lange Stiele. Die Acinete
 sind sehr lang für die Größe der Blase
 die bei 2 Acinete in jeder Blase
 die Blase mit Acinete füllt

2) Acinete von *Carch. polytr. multispinosa* Linn. Die Acinete
 die im Carch. Glöde alt sind, aber im Carch. Glöde im Carch. Glöde

Vorticellina.

Stdtg. 24 Mai 1839.
Landh. 3 Mai 1840 f. p. v. v. v.
mit einem 1.00 f. l. d. l. d.



Carchesium polypinum 1/36^m



Vorticellina.

Stützpl. 103a. 1856. 300x
64 Weygen



2.

1) Acinthenform von Carch. pol. 2) Carchidium polypinum 1/50 Vorticella con.
Stützpl. 103a. 1856. 300x





Vorticellina.

St. G. 16. Mai. 1841.



St. G. auf Meeresküste 2/2 Febr. 1856

3. bei 250X = 1/6^m



Opercularia articulata auf Stein. Die sind von sehr verschiedenen Größe.
(*Opisthopygia articulata*)
H. 3. falls die Größe von 1/32 und die Anzahl Meeresküste.
W. 1/2 = 1/25

54.
57

Ophrydina.

Acht von Pöckl'schen im Puly Junfer
auf Gallionella nummuloidea.

26 Aug. 1844.



1-3 *Cothurnia imberbis* (*Cothurnia maritima* ? Ehrh. Sten.) auf *Vaginicola caespitosa* Stein.
Die hier gezeichneten sind epl.

*Ophrydina*Stggr. d. 5 März 1839. Taf. 2. *Cyolopa quadricornis.**Cethurnia imberbis.* $\frac{1}{24}^{\text{III}}$

57
60

Euchelia.

Main 25 Juli 1839.



Epistylis plicatilis mit ihren Acinetenformern auf Stein
 (Actinophrys difformis $\frac{1}{2}$ auf *Epistylis plicatilis* nach Ehr.)



59.
62



Endhelia.

Georg Meißner'sche Zeichnung. 11 Nov 1835

*Steyer, 17. Dec 1838
mit feineren & spärlicheren*



1-3 Perodon tere

67



911
Colepina.

21 März 1839. Ringel's Spalten.
Gruhl's Gartenst.

20 Jun 1839. Hlge. Land.



16b. 23 Aug 1839. — Graben vor Pfaffenst. 24 März 1856
Sandhof. 27 Oct 1856.



Coleps hirtus 1/66^m

Fraxulina

Hartig, 17 Jan. 1838.

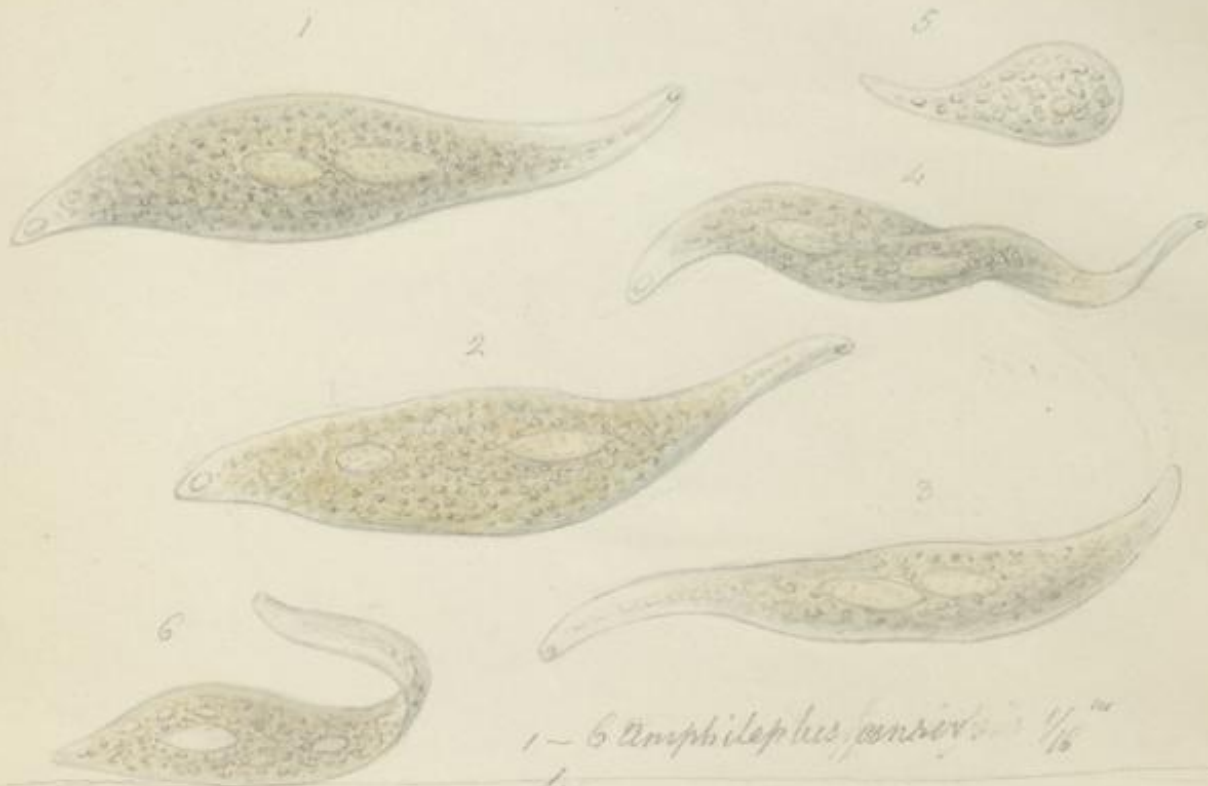

1-6 Amphileptus, pensiois $\frac{1}{16}$ ^m
Abb. 23 Aug. 1839. 2. Idh. 3 Mai. 1840.

Ophryocercina



Idg. 24 März 1840

7-10 Fraxelocerca, olon $\frac{1}{10}$ ^m

11-12 Fraxelocerca, id. Hailand, unis
Dum III unis 10. Oct. 1838.

63.
6

64.

62

Trachelina.

Main 22 Feb. 1839.
Stetz. 27 Janes 1841



Stetz. 27 Aug 1839.
Stetz. 18 Oct 1840

a) Lappas in Gasbläschen & Luft-gerichte



b) Darm- und Luft-
Bläschen

1-3. Trachelius Ovum 1/6"

Kolpadeia

Tracholima

Stdtgr. 18 Dec 1838.

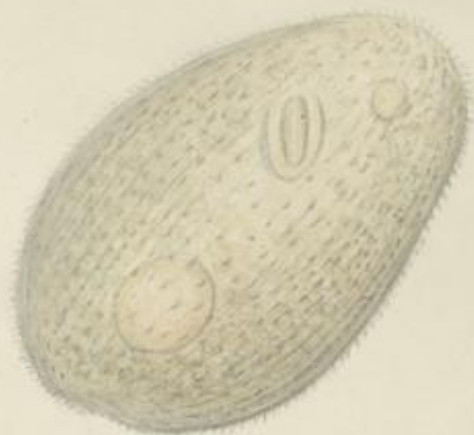

Ablauf von N. G. in Loden
13 Tage 1841.

Stdtgr. Dec 1838 - März 1840



(~~Thuraxia~~) Paramecium kolpoda (vid pag 84)

Trachelina in Mainz, im 2ten Stück Nov. 1843.

am Fundort d. 2104 1856



1-5 *Trachelina caudata* 1/2^{lin}
1-6 *Spirostomum ambiguum* 1/6^{lin}

Trachelinae

Journal de Trachel. 4. Sept 1838



Journal de Trachel. 5. März 1839.

1-7 *Chilodon cucullatus* ^{Ch.} 1/12^m = Stein Tab I. Fig 6-23.

Trachelina. Steg. 17. Mai 29.

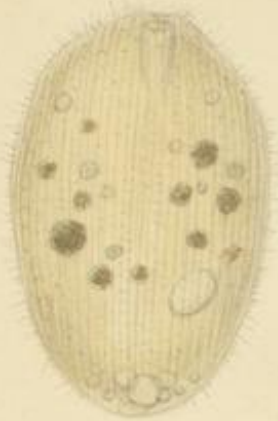

1. Nafoula (ambigua) (Stein ?)

70.
73



Kolpodea.

Wasser mit Nupzblätter im Zuffenhof Jan 3 Mus. 1858.
Abdruck von Sauer St. 6 im 16. Jnt 1841.

Paramecium (Luridia $\frac{1}{100}$) Landstein
von oben.



72a



Mainwaffer
Kolpadea

2. Oct. 1838.



1-5 *Paramecium caudatum*

76

Kolpodea.

1. Bild *Paramecium* in Gaidulbauersaft aufsteigend 14. März 1838
2. Die *Paramecium* in Gaidulbauersaft aufsteigend sind nicht so schlaff
3. Mit Indigo gefärbt, mit dem Mikrosk. d. 12. Dec. 1838

3/2 X

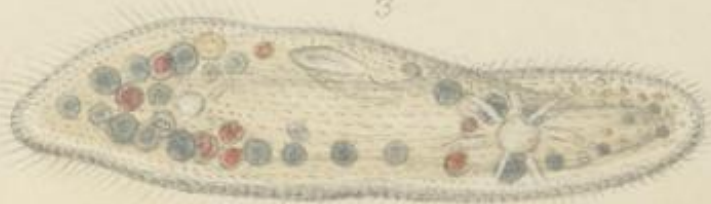

1-3 *Paramecium caudatum*



Engl.

Kolpodea.

Stettin, d. 11 März 1859. *Physikalisch* *mathematisches*
Observatorium B. 6.

Abbildung H. 5 in *Verhandl. d. 18. Sept 1841.*



Paramecium chrysalis 1/16^m



Colpodea

Kütz. 1820 1823.



1-2. *Paramecium* Linn. 1758

3-8. *Paramecium* Kützner 1820
Colpodea Linn. 1758

Oxytricha.

4

5

Natyr. 37 May 1829



1-3 *Amphileta* - *hansenii* 120 μ

4-5 *Oxytricha gibba* 120 μ *Oxytricha polianella* Sk.
— *Stim* Tab. XI / 19 9 K 10.

Oxytrichina

Stdtg. 19 Dec 1853.



Oxytricha gibba — (*pellionella*?) Stein Fab XI fig 13-18.

77.
80



Cytrichima Main 22. Febr 1839.



Cytrichima caudata?
Uroleptis piscis. Steen Tab XI. fig 1-3.

82



Oxytrichina

Stützgr. 6 März 1839.

Stützgr. 10 März 1840.



1-3. *Urostylea grandis*. $\frac{1}{8}$ mm? *Oxytricha myxacea* Stein Tab III fig 7-11.

Stätgr. 3 März 1859. gewissene *Stylonichia* ?
Oxytrichinae.

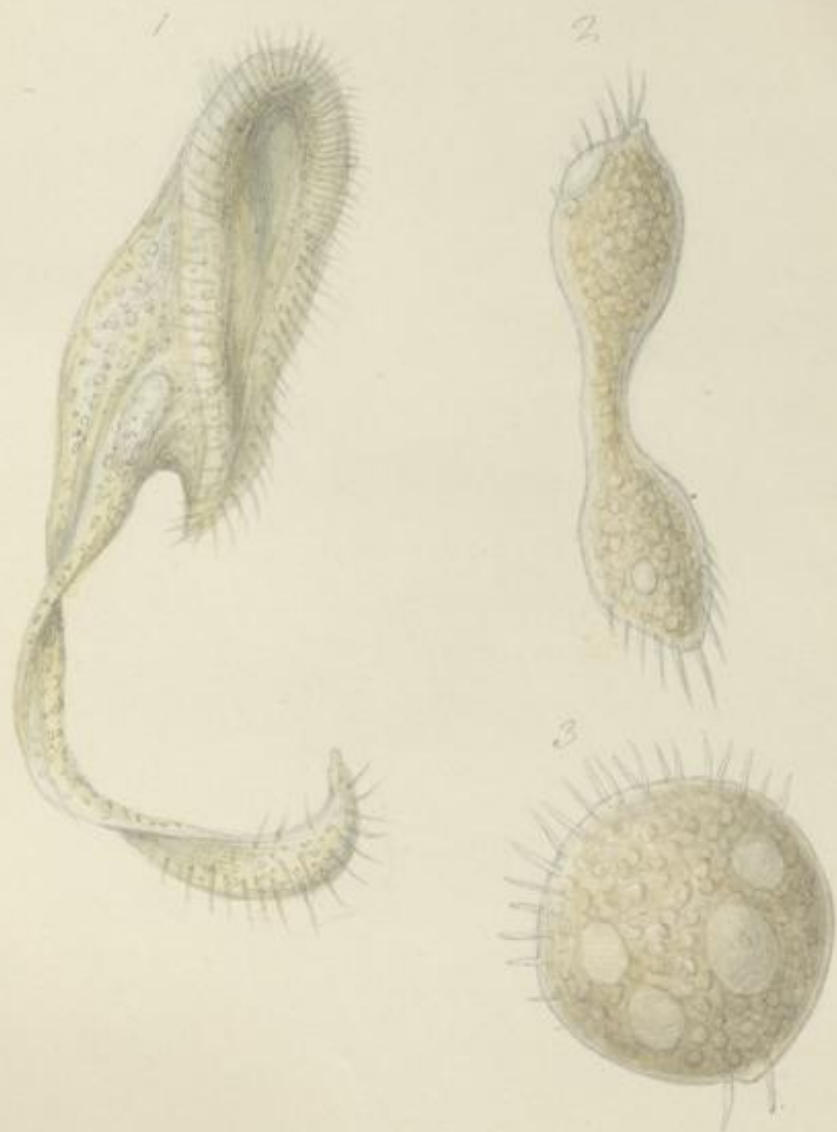

1-3 *Stylonichia mytilus* Zwißler

1-3 *Stylonichia grandis* (?) Zwißler und oben einander gefüllte Zellen

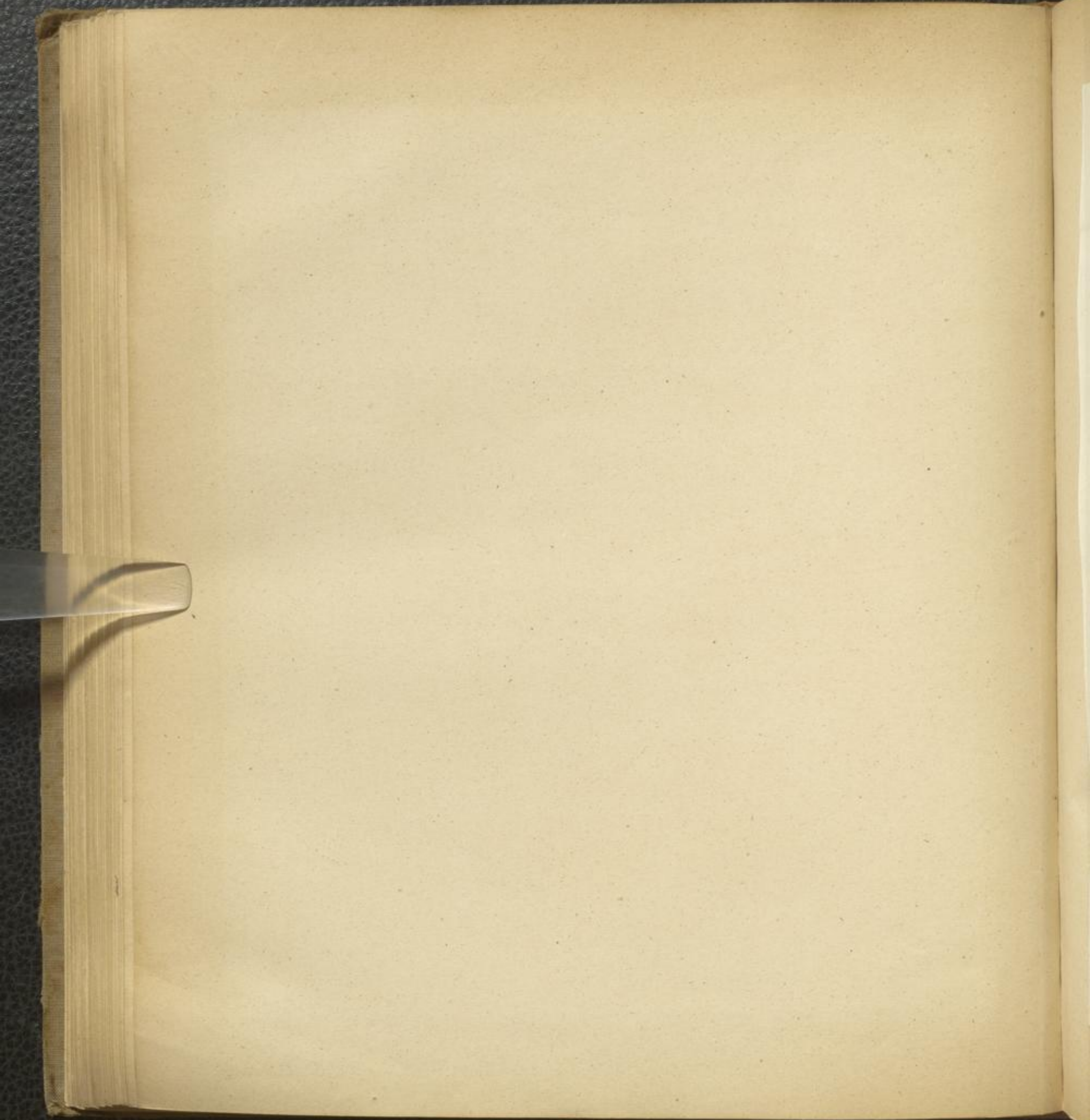

Oxytrichina.

Platy. 17. Dec 1858.



1-3 *Stylonychia mytilus* Ehrh. $1/2$ ^{lin} = Stein Tab VI, VII & VIII.

81.
84

Euplota.

Sittgen 3 Febr. 1839.



1-3 *Euplotes charon*

86

89.⁸⁵



83.
86



84. 27





Fekthydina.

V. Van Beneden, 4 Marsch aus Zinnsee.
Den 19 Januar 1840.



1-6 *Ptygura Melicerta* 1/2^m



Folthydina.

Wahlfungf bei Gießen am 2. 27. Juni 1839

300x

Waldburg bei Gießen am 1. Juli 1840



Natgr. 157/1007 1840

1-4 *Chalonus Larus*. $\frac{1}{18}$ m
5-6 *Chalonus brevis*



*Oecistina.*Main, den 22 Juli 1839.
Von Yall 26 183 in Fiedige.*Oecistes hyalinus* id. *crystallinus* in Fiedl. am H.



88.
94



*Floscularia.*Aut. Jann. 24. Aug. 1841.
Größt. vergröß. 88x.*A. / Arotophyllum*

auf Polamageton.

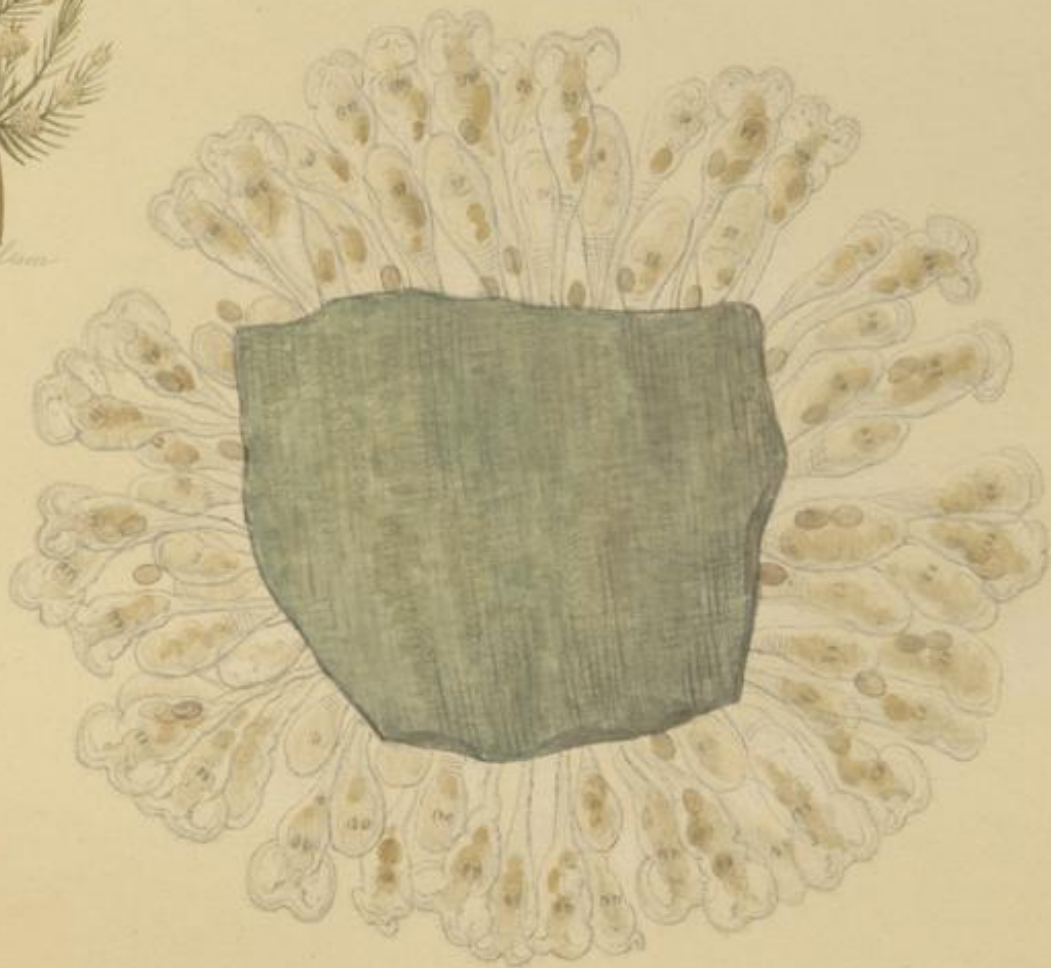
*Lacinularia socialis.*

*Floscularia.*Ypsil 1839 Aug. an *Potamogeton**Lacinularia foicalis* 1/5"



Floscularia.

Hand drawn Plate of 28 Figures 1844
150x



Lacinularia socialis. Et. 1/5^m



93.
96



94

94

Floscularia

Tab. 220^{ng}
1839.

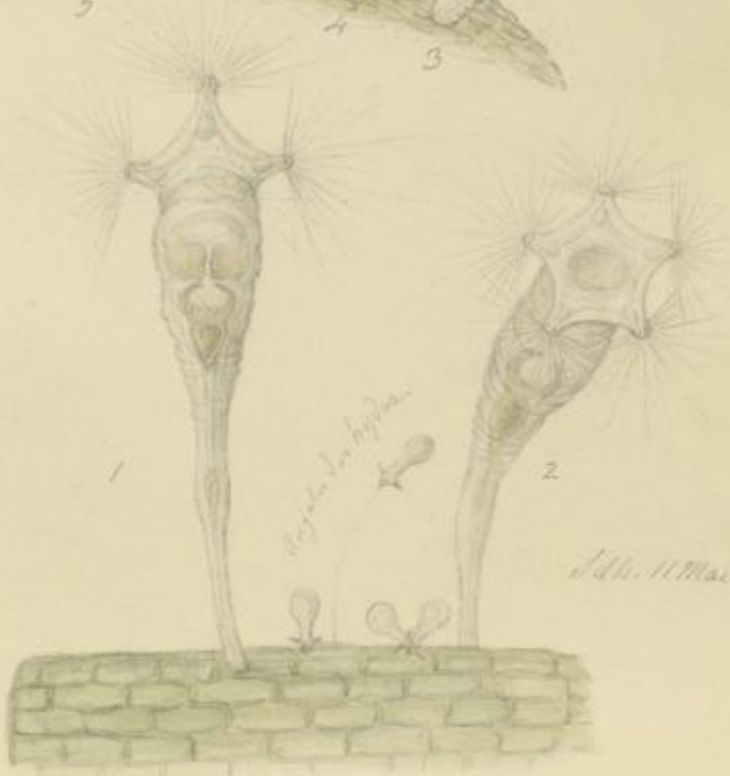
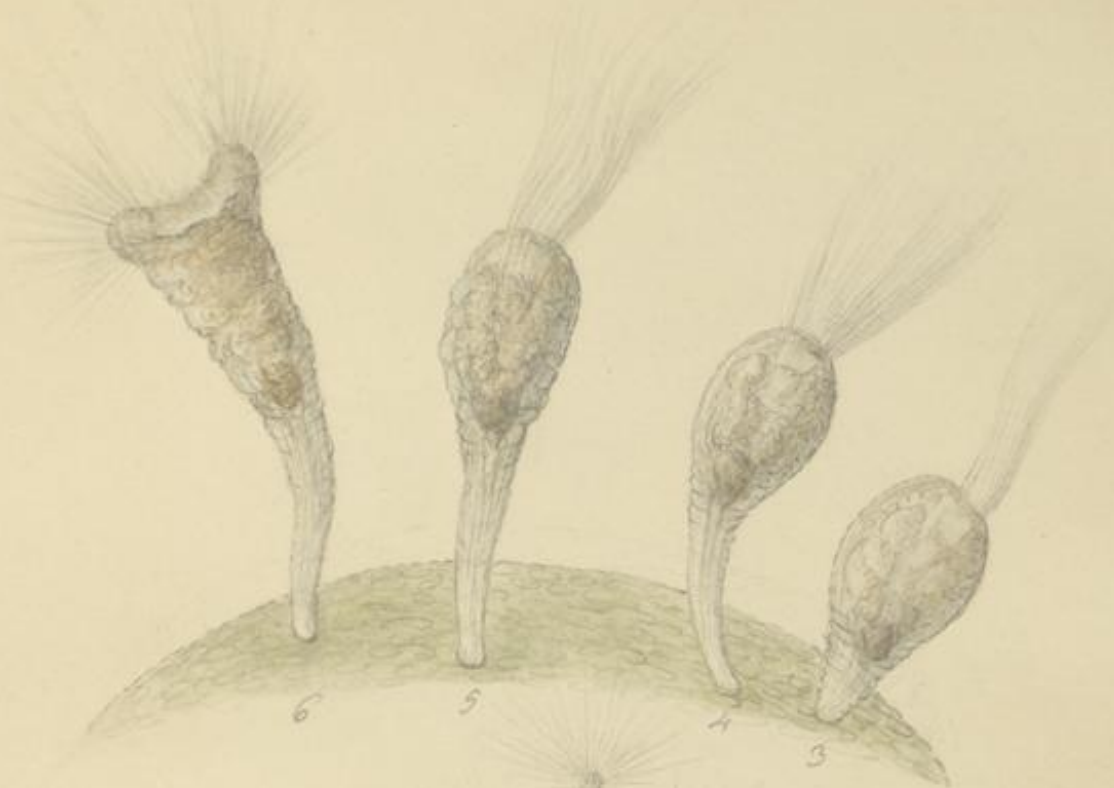

1-2 *Floscularia ornata*.
3-6 deren acinutenformen? von Stein mit Luftkissen.



Hydatinea.

Hydatina fonta Eh. Vorticella fonta Müll. Aus dem Grotten, Aug 1838.





Hydatinae

Abt. des Wundjournals 30 Nov 1838
206 X Vergrößer

Hydatina Smta.

Zohne
d. 18. März 1839.





Hydatinae

Hydatinae im Ege
an der Mündung des Löffels



Die Gr. 15 Aug 1838.



Aulicospira
Hydatina

Hydatina senta im Ege and *Hydatina* im Ege
6. 21. 1839. Die Gr.

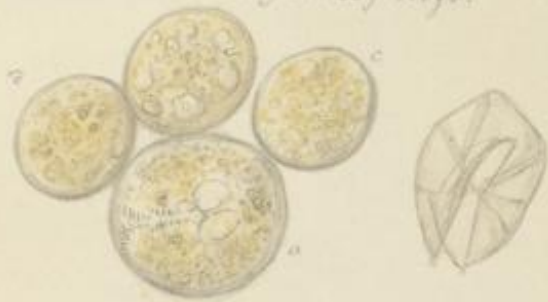

Hydatina senta





Hydatinaca

Mainwappert, d. 4 Oct 1852

Brachionaa



1. *Fucularia gilba* 1/5^m

2 *Brachionus Mülleri* 1/5^m - 1/2^m



Hydatinæa.

Mühlb. Oct. 1844.
in Vaucheria racemosa.

V. racemosa Schreb.

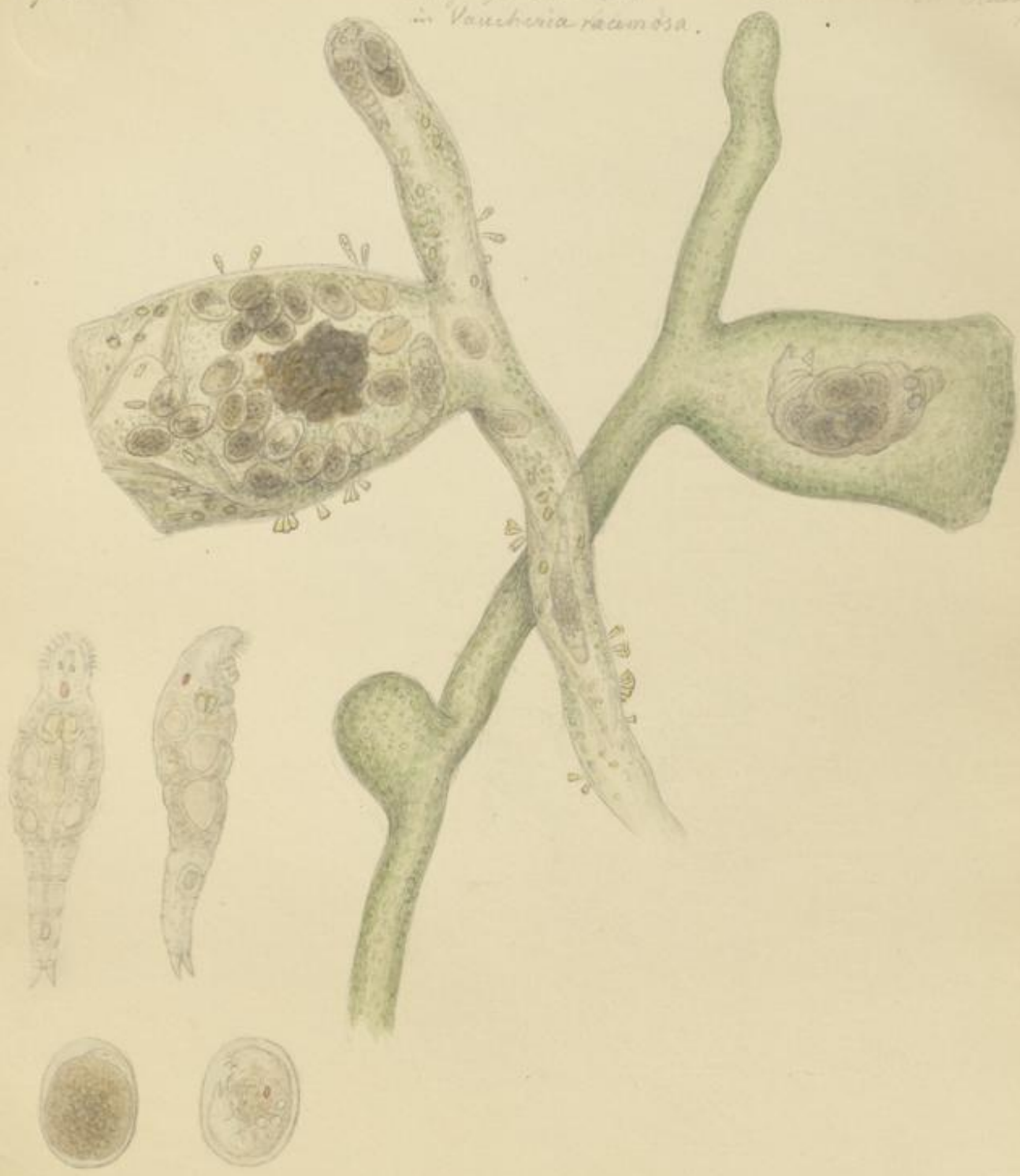

Notomata Wernackii (Ch.) Mühlb. & Seibler's Fiss.



Engl

Hydatinea

Mitg. 13 März 1859. (200x)



1. Notommata Petromyzon 1/25



101.

104

102.
105



Germannische, 6 Dec 1838.

Euchlanidota



Stütz. 13 Sept 1849



Poly. p. 26 Aug 1844



1-3 *Lepadella salpina* 1/18^m
mit Pluttgraben in Germania brüder...

4-6 *Lepadella ovalis* 1/20^m
mit Poly. p. 26 Aug 1844



*Euchlanidota*N. Sars *Min.* 2. Aug. 1839.

200 X.



200 X.

*Euchlanis macrura* $\frac{1}{3}$ m

Adelphidota Weidner's Mandelinge
Weidner Mandelinge 9 Jul 1833
Euchlanidota.

2. 18 Oct 1839.



206 x uny
Linschütze



Steltor 183 pt 1840.

Linschütze



1-3 *Salpina brevispina* 1/2^m

Handgezeichnet 24 Oct 1847.



Salpina?

$\frac{1}{4}$ n. m.

Euchlanidota.

Von *Amphipoda* im *Amphipoda* Teil 3. Mon. ad. n. 1.
S. 13 Dec. 1843.

große der *Pannucium* folia.



Colurus



Laub.



Laub.



Colurus caudatus ?



109.
112



3. 2. 3. 4. 5. 6. 7. 8. 9. 10. 11. 12. 13. 14. 15. 16. 17. 18. 19. 20. 21. 22. 23. 24. 25. 26. 27. 28. 29. 30. 31. 32. 33. 34. 35. 36. 37. 38. 39. 40. 41. 42. 43. 44. 45. 46. 47. 48. 49. 50. 51. 52. 53. 54. 55. 56. 57. 58. 59. 60. 61. 62. 63. 64. 65. 66. 67. 68. 69. 70. 71. 72. 73. 74. 75. 76. 77. 78. 79. 80. 81. 82. 83. 84. 85. 86. 87. 88. 89. 90. 91. 92. 93. 94. 95. 96. 97. 98. 99. 100.



Charlotten 10. Nov. 1838

1. *Paramecium*
3-4 *Protifer vulgaris*. $\frac{1}{2}$ ^m

2. *Plamaria* ? *g. v. m. s. f. v. l. h. a. n. t. a. p. l. a. t. a.*

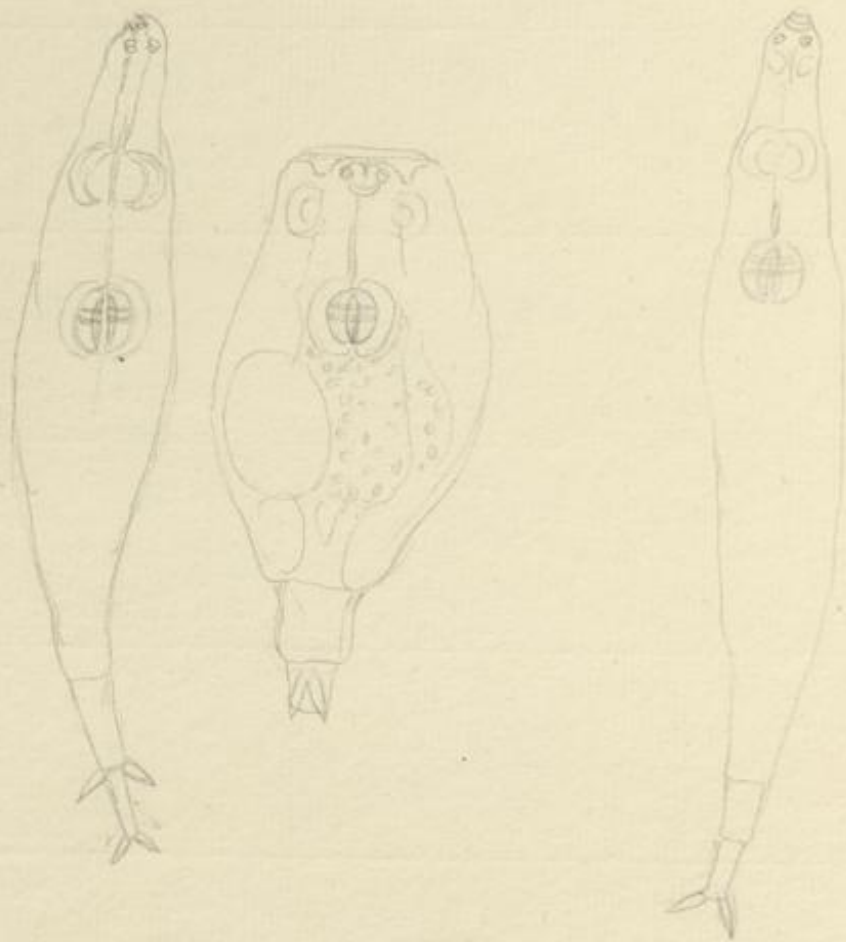

109

Stadtgraben. 13. Dec. 1838.

Philodinea.

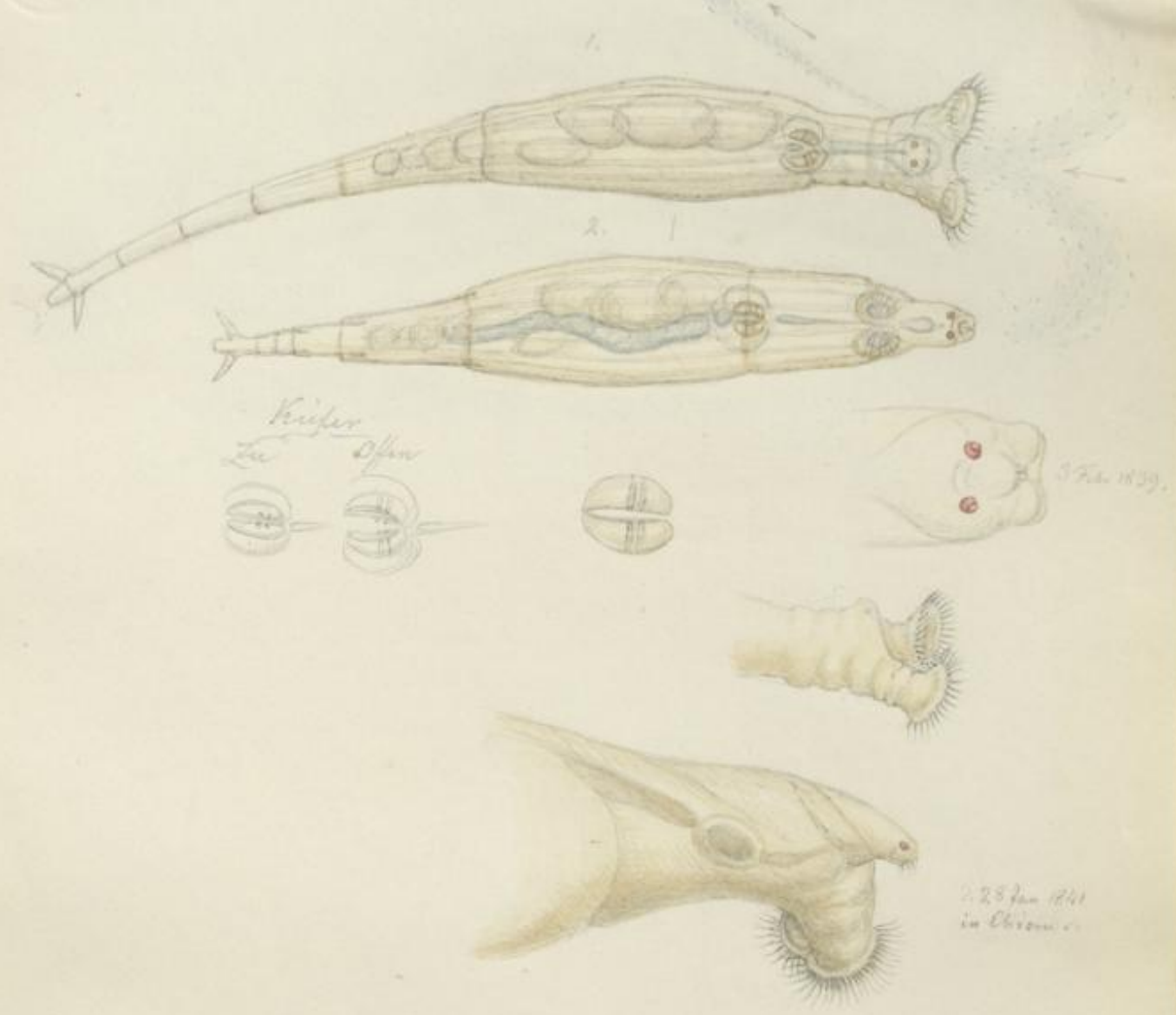

3 Feb. 1839.

2. 25 Jan 1841
in Oberrhein.

1-2 *Protifer vulgaris.* 1/2^{lin}



119.
115



Brachionoa.

Main 25 Juli 1859.

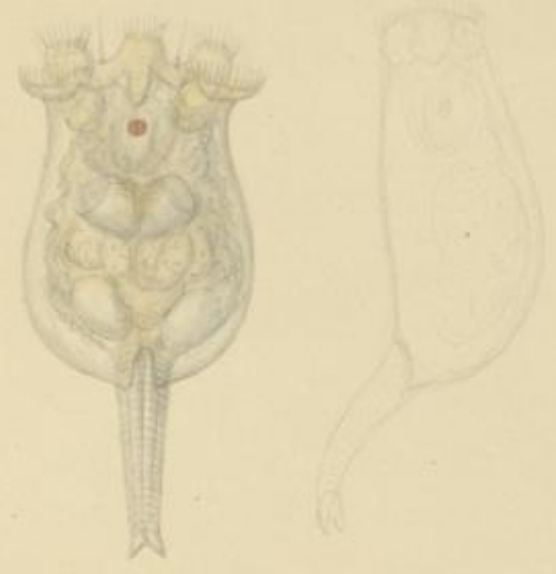

Brachionus urceolaris 1/6^m

111



113.
196

Barillaria

Im Saurostern und See Musl. 600x

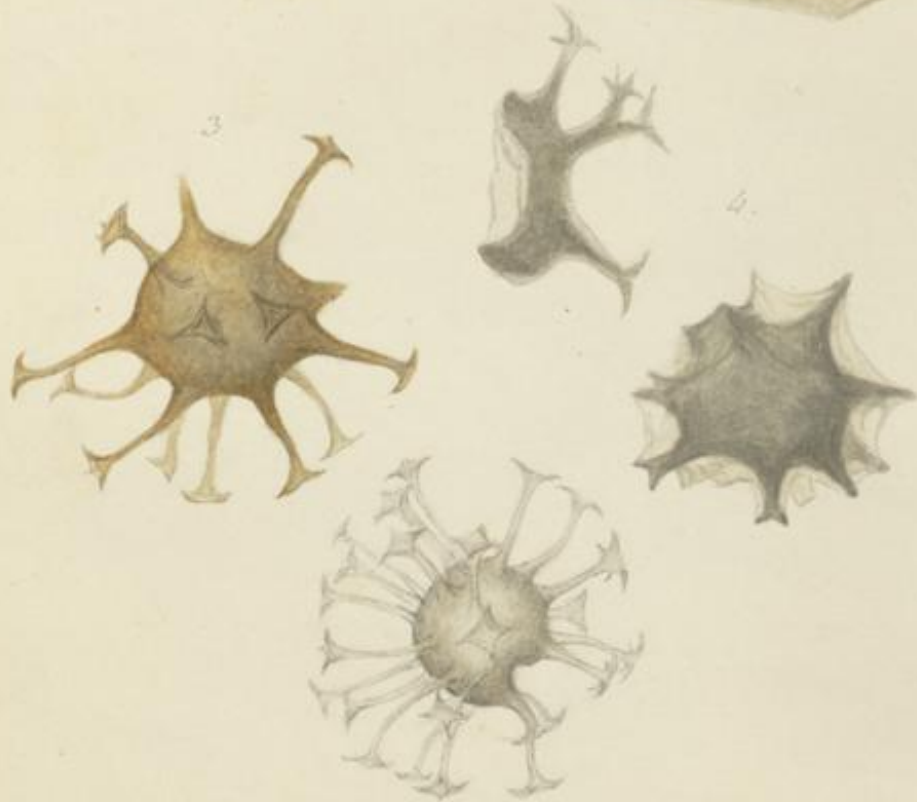
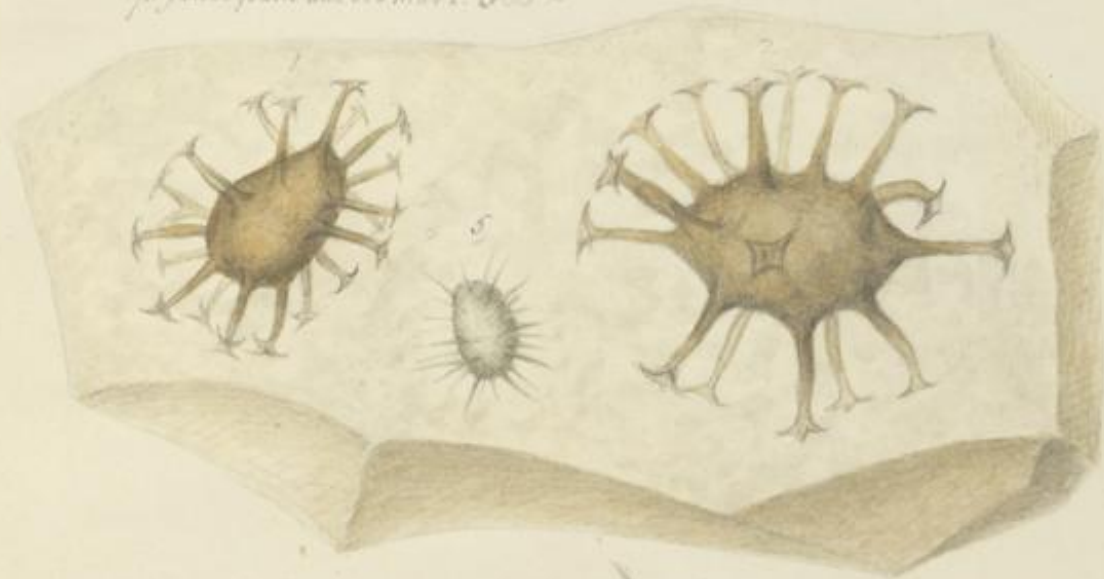

1-3 *Ranthidium fucatum* (Ch. Saurostern u. Delitzsch Berlin)
 4. *Ranthidium bulbosum* (Ch. Gaudin)
 5 *Ranthidium hirsutum* Ch.

Bacillaria.
27 Naviculacea.

aus Felsenkriecher von Gabelst. m. d.
29. Jun 1841.



1-5 Gallionella distans von Gronberg.



In Feuerstein aus dem Markt.
14. Juli. 1841.



15. Juli. 300x

4



Sporogolites acicularis (Lk.)

1-3 *Pyxidicula prisca* auf Echin. Feuerstein v. Berlin.
4. *Clasterium*? *laccosum*?



In *Strophomena* von Gürtelbildung bei *Lilium*.



1-5 gelblich bis rotlich, bei *Lilium* ...



U inr Actan garffiduar Kist mustur fulgyan in nativulifar Quäp u.

Hydra vulgaris. hainne Arnyelgy

Hydra viridis hainne Arnyelgy.



Plumatella campanulata

Plumatella cristata

Indarbüsfyulgyan.





Hydra vulgaris.

122
Göttingen 1813 u 1814.

119.
124



Mißgeburt an zwey am Schwanz zusammen gewachsenen Polypen. Gefunden den 17. April 1813.



Zwey ganz ähnlich verwachsene Polypen die sich so wie jene nach einiger Zeit auch von selbst trennten 1813.

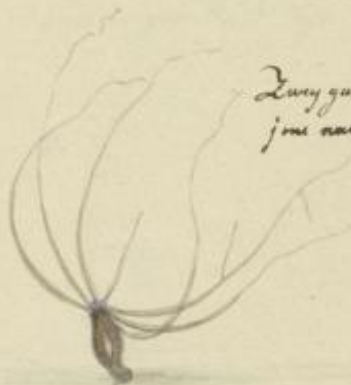

Mißgeburt mit einem doppelgespaltenen und zwey zu kurzen Armen. Ich spaltete ihm den Schwanz der lange noch so blieb. Gefunden und gespalten den 18. April.

Der selbe den 22. April.

Der selbe mit völlig getheiltem Schwanz den 23. April.



Mißgeburt mit einem Arme mitten am Leib. Gefunden den 22. April 1813.

Kleiner Pol der ein Knöpfchen hervorsteicht und sich nach einem Tage in 5 andre ungleiche Theile gesunden den 12. Sept. 1814.

Vorzüglich großer Polyp in dessen Hals ein kleinerer mit dem Kopf zu sit. Len scheint so daß der große 13 Arme zu haben scheint. Gefunden den 11. September 1814.



Von dem 13armigen Polypen trennt sich der kleine so daß der große alle 13 Arme behielt und der kleine keine hatte. Doch trieb er nach einigen Tagen einen aus. Sie trennten sich den 13. Sept. 1814.

I. Zwei der Länge nach zusammen gekittete Pol. bey a. ist die Vereinigung geschehen. Den 12. Sept. 1814

II. Ich schitt den beyden vereinigten den Kopf ab und hielt ihnen dritten bey b. davon der erste trieb bey c. einen fernern aus. Den 17. Sept. 1814

III. Derselbe aus 3 zusammengefügten Pol in Ruhe.

119

Beobachtet von Mikommerring.

[Faint, illegible handwriting on aged paper]

[Faint handwriting on the right edge of the page]

Plastische Versuche an Hydra vulgaris.

Goettingen 1813 u 1814. ¹²³

119.
124

I.

31 Oct. XIV. 1^o Tag.



Polype aus sechs Stücken aus dem Lufe von 6 verschiedenen Individuen zusammengeheilt.

II.

1 Nov.



Polype aus zwey Kopfstücken zusammengeheilt. 2^o Tag.

IV.

2 Nov. 2^o Tag.



Polype aus einem Kopf und einem Schwanzstück zusammengeheilt.

I.

2 Nov.



Derselbe wie oben am 3^{ten} Tag nach der Zusammenfügung.

V.

1^o Tag. 3^o Tag.
31 Oct. - 2 Nov.



Polype aufgeschritten und so an ein Haar gesteckt daß die innere Seite nicht zusammenlegen kann.

VI.

3 Tag. - 2 Nov.



Polype der eben so aufgeschritten und angeflecht war wie der vorige.

III.



Polype der sich aus zwey zusammengeheilten Schwanzstücken bildete. Am 3^{ten} Tag. - 2 Nov. XIV

I.a.

I.b.



Der Pol I theilte sich den 6. November also am 7^{ten} Tage in diese beyden. I.a ist das vordere, I.b. das hintere Ende.

IV.



Der Pol IV. war am 6. Nov also am 6^{ten} Tag schon so gut verheilt daß man kaum noch die Zusammenfügung bemerkte.

I.a



I.b

III.



VI.



II.



IV.



I. Den 16 Nov. trennte sich der klein Polyp von dem beyden die noch lange in ihrem zustand blieben bis sie starben.

III. Ist immer so geblieben hier schon mager bleich und im sterben abgebildet. 20 Nov. VI. Hat sich auch weiter nicht verändert. 16 Nov.

II. Nachdem die beyden Polypen einige Zeit bleich und ausgezehrt waren drehte sich der schwächste um. Hier ist die Umkehrung halb und ganz dargestellt. 20 Nov 1814

IV. Auch im ausgehren. man sieht noch die Spur der Vereinigung. 20 Nov.

Angestellt u gezeichnet von W. Sommering.

128



[Faint, illegible handwritten text, likely bleed-through from the reverse side of the page.]

Hydra vulgaris Polypenarm. d. 24. März 1840. Abb. Vergrößerung 300 mal

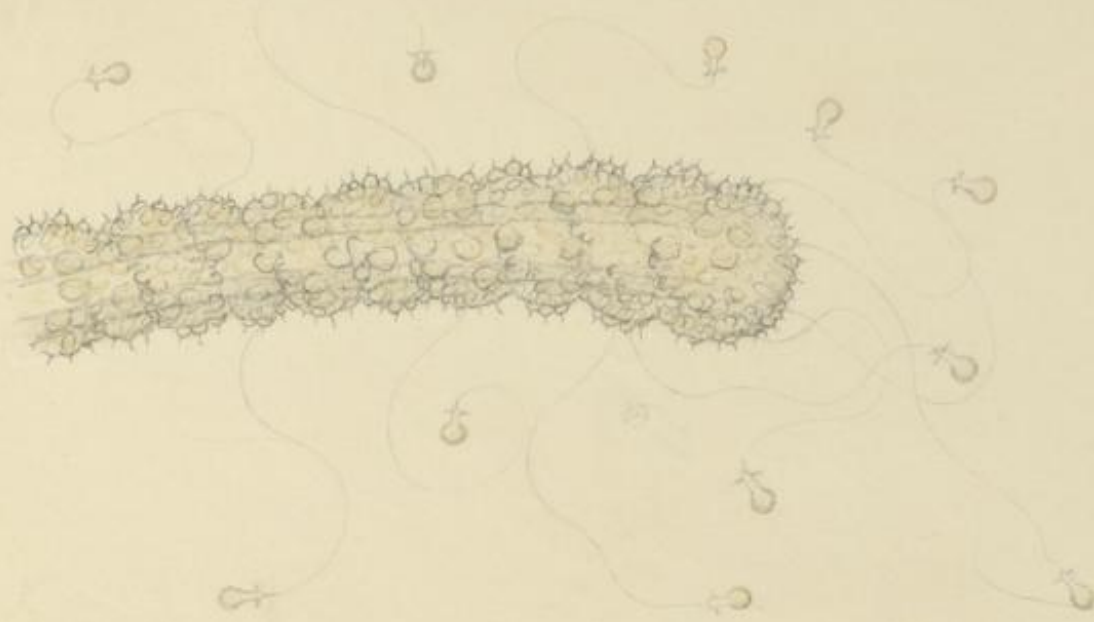



Plumatella campazulata Lamour. 22. Juli 1839



V. J. Muehl. T. II. 7076.

121.
126

Plumatella cristata Lam.

Stett. Aug 1839. frisch gefangen
mit 65 Zweigeln.



Trumbley, Proefel, Rospail.

121





Plumatella cristata. Lam.

Sandhof. d. 27. Oct. 1842.
O. Lutz & Gasoffen für Herrn v. Langemann.



2 Figuren die auf einer dem Kopf eines
des Polypen/haars beginnenden in feineren
Theile.

122

Plumatella cristata (Linn.) Linn. Kupff. 1759.

Edh. D. 2600 1842

Gelasse Muskeln und Flimmerorgane
Der Arme bei ihrer Vergrößerung.



124
123



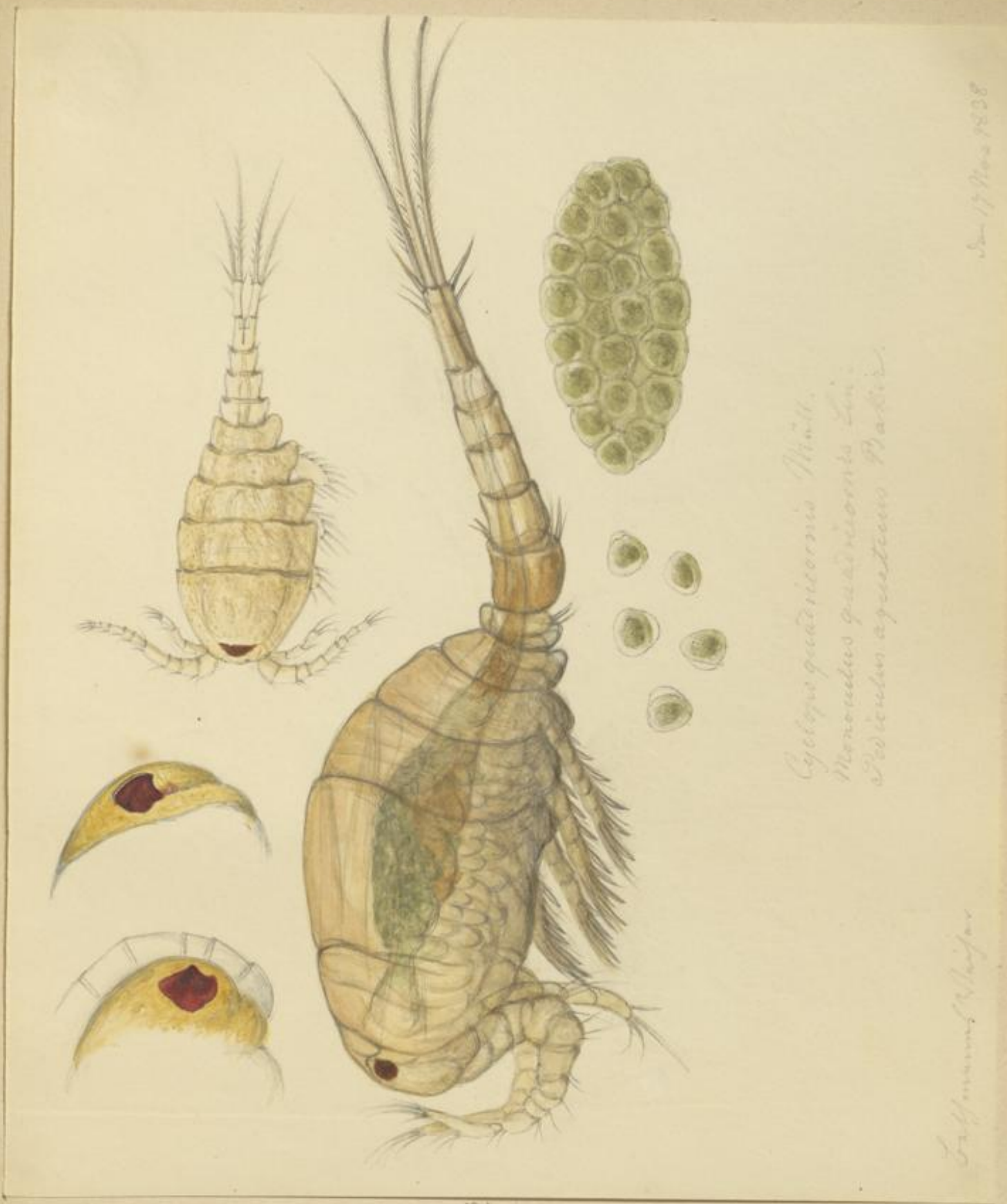

Cyclops quadricornis Müll.
Monoculus quadricornis Linn.
Pedicularis aquatica Pallas.

Carlmann Müller

Jan 17 Nov 1838

Cypoid.

Infundibul. Masses bei Pinguicula
2. 8 Juni 1839.



127.
132

Gesellschaftsmitglied d. 12. Nov. 1858
Anymone Satyra Müller

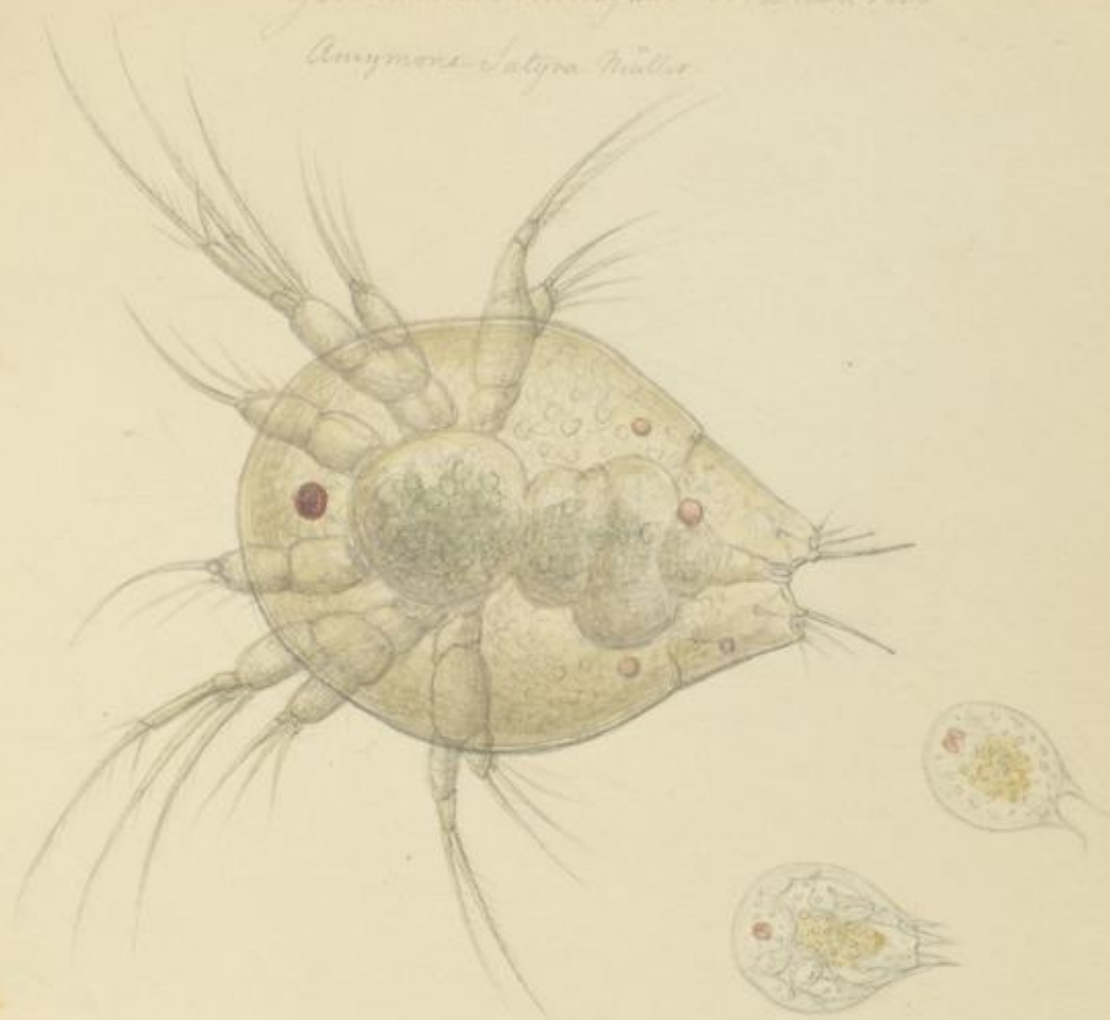

126

1. Jun. Macrob. von Büchsen an der Garbenmühle. — 17. Dec 1855
von Dr. Mollath'schen.

2. 23. Ant. Mehl auf Weizenkörnern im Garten an Gärten. — 21. Dec 1855 bei 14° Re.
in 24 Stunden vollständig lebend.
3. fließt gegen Licht

1. sehr beweglich



2. gelinde



1. *Macrobiotus Hufelandi* jünger (Drey. Tab 22. fig. 6. A-B.
2. 23. — — — — —

Vogl. I pag 496.



129.
134

4 Wochen altes Wasser aus von Riech's Graben. D. 4. Okt. 1838.

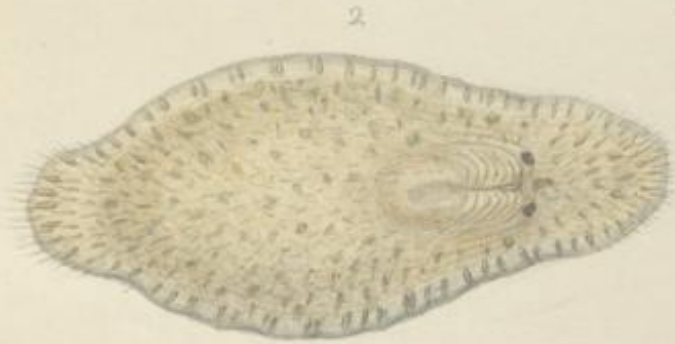
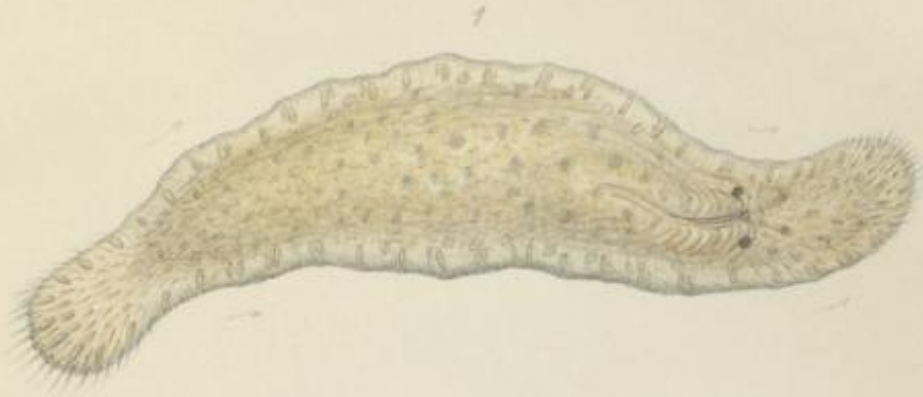

Planaria ? von Wagner

128

St. alt. f. 29. p. 1039.



Planaria ?



Auf *Gyrodactylus aculeatus* lebend.

Febr. 1860



Gyrodactylus (Nordmann) Mt.

In Zierfart-Drigmond & Aufis für Anat. & Vff. 1860 No. 6 p. 768
über *Gyrodactylus elegans* von Dr. G. R. Wagner mit 2 Tafeln.
In Nordmann's & Aufis für Anat. & Vff. 1860
Ludwig. L. d. 1.

Die Klüftigkeit ist dem des Maximums der Luftaus-
weitung. Auf der unteren Seite des Luftaus-
trittes von Wasser und Luftigkeit der Luft
sind. Mit der Verdichtung im Wasser wird die Be-
wegung zu, die Wasser nun selbst für sich
auszuweichen möglich ist.

Dieses Wasser besteht aus einem reinen, cylindri-
schen, und wasserförmigen Flüssigkeit und einem reinen
Fadenförmigen fortsetze des Wasser. Der an beiden
Enden gleichförmig abgerundete Cylinder mit Wasser
Länge Luft, bloß ungelöst und ist $\frac{1}{100}$ bis $\frac{1}{500}$ Wasser
Dauer. Man bemerkt an ihm eine ^{kleine} ~~kleine~~
scharfe Vertiefung und Vertiefung. Letzteres
ist farblos und Wasser reinen ungelöstem Flüssigkeit
mit der Luft für das Wasserförmige oder durch
Gründlichkeit erkennbar. Es ist in eine Spirale
gewunden die sich ungeduldet und zu einer Zeit
gleich aber nicht leicht zu zerlegen man
also nicht leicht zerlegt. Der Durchmesser ist 4 bis 5
mal länger als der Durchmesser, wobei ist das Wasser
in einem $\frac{1}{100}$ Länge Luft. Das Wasser fadenhaft
bei der Bewegung nicht voran, das Wasser folgt
vollständig dem Wasser mehr für einen Zeit als
einen Durchmesser.

Die reine Art der Bewegung ist eine ^{Wasserförmige} ~~Wasserförmige~~
des Flüssigkeit der Spirale oder eine ^{Wasserförmige} ~~Wasserförmige~~
eine Art fortsetzt auf die Art der Spirale. Die Bewegung
kann die Wasser nicht von Flüssigkeit für sich

Die ganze Gestalt ist wie die Gesamtheit von Stenogramm
aufzuweisen für den Stamm der Stenogramm der Stenogramm
da diese mit der Stenogramm der Stenogramm und Stenogramm
für die Stenogramm zu einer Stenogramm; Stenogramm
für die Stenogramm der Stenogramm der Stenogramm
für die Stenogramm der Stenogramm der Stenogramm
den für Stenogramm zu sein.

Meyer glaubt für die Stenogramm Stenogramm
bezug zu sein zu Stenogramm Stenogramm für Stenogramm
Stenogramm Stenogramm.

Stenogramm Stenogramm über die Stenogramm
der Stenogramm Stenogramm. (Der Stenogramm in Stenogramm 1847
Stenogramm Stenogramm 487.)

Es sind Stenogramm in Stenogramm Stenogramm
Man findet die Stenogramm für die Stenogramm, Stenogramm
eine Stenogramm Stenogramm Stenogramm Stenogramm

Bei Stenogramm Stenogramm, Stenogramm, Stenogramm
Stenogramm Stenogramm, Stenogramm Stenogramm Stenogramm
findet für Stenogramm, mit dem Stenogramm Stenogramm
Auf Stenogramm Stenogramm Stenogramm.

Meyer (in Stenogramm Stenogramm Stenogramm 5) Stenogramm
Stenogramm Stenogramm der Stenogramm
über

Spirillum protozoon (Unger)

Spermatozoa von Sphagnum palustre.

Erhalten aus St. Albrecht auf Seebach am 11ten 1841 von Unger.
Mit Dr. Dreyer's Beschreibung in seiner tabul. von Sphagnum 1842.



9) Sp. palustre
aus dem Sphagnum
den 4 Jan 1842.

U) Sp. Spermatozoen 800mal vergr.

3) Sp. Spermatozoen 800x

1) *Sphagnum palustre* in Blüthe. 2) Jüngeres Zwergwachstum.
3) Jüngeres Sphagnum mit demselben sitzenden Aussehen wie im vorigen, jedoch spärlicher.
4) Die ungeschwungene Aulose mit Spermatozoiden in der Zellenwand, wie in 1)
Die Spore in der die Spermatozoen speinend sich bewegen. Die Spore ist abgetrennt von
der Aulose ganz wie die Aulose gezeichnet. — 5) Querschnitt der Aulose mit Spermatozoiden
in der Spore. — 6) Die ungeschwungene Aulose, wie in 1) gezeichnet, jedoch spärlicher.
Die ungeschwungene Aulose sind 1/2 bis 1/3 so groß, wie oben 800 mal vergrößert dargestellt.



[Faint handwritten text visible on the right edge of the page, including characters like 'a', '9', and '2']

Polygastrica.

Monadina.

Uoella viridescens Eh. *Waldy's Synopsis* 27 Jun 1839. pag 2.
Chilomonas granulosa *Waldy's Synopsis* 4 Dec 1838

Volvocina.

Pandorina morum Eh. *ibidem* Jun 1839. p. 5
 (? *Cryptomonas* Eh.) *Chlamydomonas pulvisculus*. *ibid.* " " 6
Volvox globator *Pinnus am Sundsf.* 6 Oct. 1838. 7.
Idem. *ibid.* 9 Jun 1851. 8.
Gonium tranquillum *Sprin.* Aug. 1841 2A

Vibrionia.

vibrio lineola? (Jallroth's Musch.) *Vermisprung's Lythide* 27 Jun 1839. 9.

Closterina.

Closterium lunula (Züfflenk) *Nullbierg's Synopsis* 27 März 1839. 10.
Idem. *im Ablunggrabau.* *Jun Laysen's pultter* Aug. Journal.
Cl. acerosum *Waldy's Synopsis* 17 Nov 1839. 10
 (? *Cl. in Wäldchen* (Züfflenk) *Cl. acerosum*) *Böduv's Zinj* 14 Jun 1839. 11.
Cl. digitus Eh. *Waldy's Synopsis* 27 Jun 1839 11.
Cl. lineatum Eh. *ibid.* " " 12.
 ? *Cl. moniliforme* Eh. *ibid.* " " 12.
Cl. striolatum? *Am Sundsf.* 22 Aug 1838 Journ.

Astasiaea.

Euglena viridis Eh. *Böduv's Zinj* 21 Oct " 15 Nov 1838 13 u 14.
Eu. pleuronectes *Sprin* im Aug 1841. *ibid* in *Waldy's Synopsis* 29 Nov 1839 14 u 15.
Eu. triquetra *Waldy's Synopsis* 5 Dec 1838 15
Eu. spirogyra *ibid.* 11 März 1840 15
Eu. pyrum *ibid.* " " 15.

2) *Astasiaca.*

Euglena deses.

Mullb. *Trimmysen* 28 März 1839. pag 7.

Astasia sanguinea?

Vodnar *Trimpf.* 31 Aug 1831. Journal.

Amblyopsis vauidii?

Trimpf und Trimpf 29. Febr. 1838 Journal.

Chlorogonium euechlorum

Trimpf Aug. 1841 24.

Amoebæa.

Amoeba radiosa

Mudgraben 18 Sept 1840 *und in* p. 19.20.

Am. verrucosa

Mühlb. bei *Wiesbaden* Mai 1843 19.20.

Am. diffluens

Mullb. *Trimmysen* Sept 1838
ibid. in *Vodnar Trimpf.* 4 Oct. 19.

Bacillaria. 1) Desmidiacea

Arthrodesmus quadricaudatus

Main, Oct 1838. *Mudgraben* 22 Dec 1838. 22.

Arth. acutus

Trimpf Aug 1840. 24.

Desmidium hexaceros

Mudgraben. Juni 1839 22.

Desm. bideus

ibid. " " 22.

Staurastrum dilatatum

ibid. " " 22.

Xanthidium hirsutum

Trimpf und Trimpf 29 Sept 1838. Journ. 23.

Micrasterias tricyclia

Main 4 Oct. 1838. 22.

Mic. Borgana

Mudgraben Juni 1834. 22.

Mic. heptactis

ibid. " " 22.

Mic. tetras

ibid. " " 22.

Evastrium margaritifera

Mistinfusion 20 Nov. 1838 23.

Ev?

Mudgraben Jun 1839 25.

2) *Naviculacea.*

Gallionella ferruginea

Vodnar N. G. Aug, Januar, 1839. Journ. 26.

Gall. nummuloides (Melosira salina)

Kützinger *Valzungen* Aug 1844. 27.

Gall. monilifera?

Main Octob 1838 28.

2) Naviculacea.

Fragillaria turgidula

Main Octob 1838. 28.

Frag.?

Muldymmpf. Juni 1839 29.

Frag. rhabdofoma

ibid. " " 37.

Meridion vernale

Vorjmoor bei Culspinn 30 Apr. 1840 38.

Eunotia turgida

Wald bei Culspinn 26 Octob 1838 40

Navicula fulva

Wald bei Culspinn 21 Oct 1838 30

Nav viridis

ibid. Germ. Dr. " " 30

Nav Sigma

ibid. " " 30

Nav. capitata

Germania bei Culspinn Dec. 1838. 32

Nav. platystoma

ibid " " 33.

Nav. gracilis

Vorjmoor bei Culspinn 2 Nov. 1838 33.

Nav. acus

Wald bei Culspinn 3 Mai 1840 31.

Nav. amphora

Germ. Dr. bei Culspinn Nov 1838. 31 & 41

Nav. umbonata

Kuys bei Culspinn Aug 1838 (Journ) 31

Nav. librile

Vorjmoor bei Culspinn Aug 1844 43.

Bacillaria vulgaris

Main 10 Oct. 1838 36

Bac. pectinalis

ibid. " " 36

Bac. tabellaris

ibid. Muldymmpf. " " 34, 36

Bac. flocculosa

ibid. " " 36

3) Echinellea

Synedra ulna

Germania bei Culspinn Nov 1838 32, 40

Syn. capitata

ibid. " " 40

Syn. lunaris

ibid. " " 33

Gomphonema truncatum

Muldymmpf Dr. Ablauf. 4 Nov 1838. 41.

Gomph. acuminatum

Germania bei Culspinn Dec 1838 41.

Gomph. clavatum

ibid 41.

Gomph. subramosum (Kz)

Main 17 Aug 1842. 41 bis.

3) Echinellea

| | | | |
|-----------------------------|----------|---------------|-----|
| <i>Cocconema cymbiferum</i> | Zinn. | 17/1841. | 42. |
| <i>Coc. lanceolatum</i> | Panzhoy. | 29 Sept 1844. | 43. |

Vorticellina.

| | | | |
|--|------------------------------------|--------------------------|------|
| <i>Stentor caeruleus</i> | Mühlgraben | 9. Mai 1839. | 44. |
| <i>Stent. polymorphus</i> | ibid. | März u. Dec. 1839 - 1838 | 45. |
| <i>Stent. Roefelii</i> | ibid. Aug. 20 Nov 1839. März 1840. | | 47. |
| " | Panzhof Aug. 1839 | | 48. |
| <i>Trichodina pediculus</i> | Panzhof | Mai 1839 | 49. |
| <i>Vorticella microstoma</i> | G. Grünau u. u. s. f. | Jan 1839 | 50. |
| <i>Vort. patellina</i> | Panzhof. | 16 Mai 1841 | 51. |
| <i>Carchesium polypinum</i> | ibid. Mühlgr. | 7. Febr 1836 | 51b. |
| Form mit Acineten in Mauerlöcher | ibid. Mühlgr. Febr 1836 | Mai 1839-40. | 51b. |
| " | Mühlgr. | 10 Dec. März 1838 | 52. |
| <i>Epistylis plicatilis</i> (opercularia articulata) | Panzhof | 16 Mai 1841. | 53. |
| Arington form derselben | Mühlgr. Mainz | July 1839 | 58. |

Ophridinia.

| | | | |
|---------------------------|-----------------------|-------------|-----|
| <i>Cothurnia imberbis</i> | Pälzgraben Volkhausen | Aug. 1844. | 55. |
| " | Mühlgr auf Cyclops. | 5 März 1839 | 56. |

Enchelia

| | | | |
|------------------------------|-----------------------------|---------------------|-----|
| <i>Aetinophrys difformis</i> | Mainz auf Epistylis plicata | Mainz Juli 1839 | 58. |
| <i>Prorodon teles</i> | Garmund Br. Mühlgraben | Nov 1838 Dec 1839 | 61. |
| <i>Colepina</i> | | | |
| <i>Coleps hirtus</i> | Mühlgr. Müllberg Br. | März Juni Aug 1839. | 61. |

Trachelina.

| | | | | |
|--|---|---|---------------------|----------------|
| | <i>Trachelius Melagris</i> | Huitgr. | 19 Dec 1838 | 62. |
| | <i>Trach. telochaptarum</i> (ist <i>Euglena viridis</i>) | istid. Paderb. Main. März. Mai. Aug. | 1838 | 62. |
| | <i>Trach. ovum</i> | istid. Paderb. Oct. 1838 | Journal. | 63. |
| | (<i>Ophryocercina</i>) | Huitgraban Dec 1838(?) | | 64 |
| | <i>Trachetocerca</i> Olov | istid. Paderb. März 1840 | | 62. |
| | <i>Amphileptus Anser</i> | Main. Oct 38 | Journal | |
| | <i>Trachelius ovum</i> | Main. Juli 1839 | Huitgr. Jan 1841 | 65 |
| | <i>Parafaria Paramacium colpoda?</i> | Main. Juli 1839 | | 66 |
| | <i>Spirothomum ambiguum</i> | Main. 1840 | | 67 |
| | <i>Chilodon cucullus</i> | Paderb. Aug. 1838 | Mai 1839 | 68 |
| | <i>Nasula ornata? ambigua Stein?</i> | Huitgr. | 17 Mai 1839 | 69 |

Kolpodea.

| | | | | |
|--|---------------------------|--------------------------------|------------|-----|
| | <i>Paramacium aurelia</i> | Paderb. Ablung. VI. | Nov 1838 | 71. |
| | <i>Par. caudatum</i> | Main. Paderb. Aug. 1841 | | 72. |
| | <i>Par. chrysalis</i> | Huitgraban Paderb. Ablung. VI. | März 1839. | 73. |
| | <i>Par. Kolpoda</i> | Huitgr. | Dec 1838 | |

Oxytrichina.

| | | | | |
|--|-----------------------------|---------|----------------|--------|
| | <i>Oxytricha gibba.</i> | Huitgr. | Dec. März 1839 | 75, 76 |
| | <i>Ox. caudata(?)</i> | Main. | 3. Juli 1839 | 77 |
| | <i>Urotyla grandis</i> | Huitgr. | März 1839-40. | 78, 79 |
| | <i>Aylonychia pustulata</i> | Huitgr. | Dec 1838. | 80 |
| | <i>Euplota</i> | Huitgr. | 3. Jan 1839 | 81. |
| | <i>Euplotes charon</i> | | | |

Rotatoria.

Fechthydina

| | | |
|---|--|----|
| <i>Ptygura indicata</i> | Pfundsch. 4 Monat im Winter in Dymphenb. | 85 |
| <i>Chaetonotus larus</i> | Ad. v. d. Linn. 1840. Waldschmidt u. Busch Jun. u. Sept. 1840 | 86 |
| <i>Chaet. brevis</i> | Waldschmidt u. Busch 1839 19 März 1840 | 86 |
| <i>Oecistina</i> | | |
| <i>Oecistes hyalinus</i> u. <i>crystallinus</i> ? | Main 22. Juli 1839 | 87 |

Floscularia.

| | | | |
|------------------------------|-----------|--------------------------------|----|
| <i>Laciniaria socialis</i> : | Ypsin. | 2. Aug. 1839 | 89 |
| | | Aug. 1840 | 90 |
| <i>Floscularia ornata</i> | Pfundsch. | 22. Aug. 1839 11. Mai 1841. | 94 |

Hydatinæa.

| | | | |
|---------------------------|-----------------------|-------------------------|-----|
| <i>Hydatina fenta</i> | Stuckstraban | Aug. 1838 | 95 |
| " " <i>imfy</i> | ibid. | März u. Nov. 1838 u. 39 | 96 |
| " " <i>aus Krinspud</i> | ibid. | 11 febr. 1839 | 97 |
| <i>Furcularia gibba</i> | Main | 4. Oct. 1838 | 98 |
| <i>Notomata Wernockii</i> | " Mainz in Vaucheria. | Oct. 1844. | 99 |
| <i>Not. petromyxon</i> | Stuckstr. | 3 März 1839 | 100 |

Euchlanidota

| | | | |
|---------------------------------|---|-------------------------------|-----|
| <i>Lepadilla salpina ovalis</i> | Stuckstr. | 18. Sept. 1840. | 103 |
| <i>Lep. salpina</i> | Georgianer Br. St. Lupatzen u. Döllingha. | 6 Dec 1838. 4. Aug. 1844. | 103 |
| <i>Euchlanis macrura</i> | Main | 2. Aug. 1839 | 104 |
| <i>Euchlanis dilatata</i> | Main | 22. Jul. 1839 | 105 |
| <i>Salpina brevispina</i> | Ad. v. d. Linn. 9. 1 Stuckstr. 1838 u. 1840. | Oct. 1838 u. 9. Jul. 1844. | 106 |
| <i>Salpina ?</i> | Stuckstr. | 24. Oct. 1847 | 107 |
| <i>Coturus caudatus</i> | Vogelwob. Jussufion | 13. Dec. 1843 | 108 |

Philochorus
Callidius
Pulchra

Archon

Epistola

Callidius

110.
111.
112.
113.
114.
115.
116.
117.
118.
119.
120.
121.
122.
123.
124.
125.
126.
127.
128.
129.
130.

118.
119.
120.
121.
122.
123.
124.
125.
126.
127.
128.
129.
130.

Callidius
Epistola
Callidius
Callidius
Callidius
Callidius



144
133.



Handwritten text and symbols on the right edge of the page, including numbers and possibly a list or index.

Trichomanes
Linnæi blanda
fontinalis
Linnæi Kuhl. Kofna Totus.

Dum Gromm. et
Muller. Gromm. et
Linnæi

1) Symplocos alba

Eunates

Fragillaria

Martensia

Gomphonema

Engelma

Polotrichum antipyreticum
(Gromm. et Gullm.)

Polotrichum antipyreticum
vd. Fontinalis

145

bei Valbyssa
(Spinnata Ehrenb.)

Stentor niger bei
in der Alten Nordsee
Muller

Cyclidium glaucum

2 Cantabrigia

3 München

gelblich

177

1 Leucophrys patula 1/8



Phagocytus
laris
Gromm. et Gullm.



Pillida costata

Alph. Gromm. et Gullm.

Alph. Gromm. et Gullm.

Phagocytus
Gromm. et Gullm.

Tamm. Gromm. et Gullm.

146

148

Amg. & Schmidt 1. 230. 18
 Müfler in der Gasse
 Müfler in der Gasse

Im Müfler Hofe fand ich
 Unter dem Fudum am
 Oscillatoria Okenii
 1/2 Navicula aceros in grüner Masse
 Bacillaria vulgaris
 Meridion vernalis
 Gomphonema acuminatum
 Bacillaria tabellaria
 Synedra ulna
 Chlamydomonas pulvisculi
 alle in Müfler Hof
 erzogen.

Leffmann'sches Algenherbarium. Gießen. Nr. 14. Nov. 1858.

 *Monas truncata* Fr.
 bei Valisneria rotans

 *Monas Oberhauseri* Fr.
 Gießen bei Valisneria

 *Monas bipunctata* Fr.
 abwärts fließend, bei Valisneria

 *Rabdomonas incisiva* Fr.
 bei Valisneria in Gießen
 unter Valisneria

 *Monas conparvarum* Fr.
 in Spirogyra in der
 Gärten bei Valisneria
 in Gießen

 *Monas vacillans* Fr.
 in Gießen bei Valisneria
 bei Valisneria

 *Amoeba radiosa* Fr.
 bei Valisneria

 *Spirillum plicatile* Fr.
 bei Valisneria in Gießen
 (Spirillum Ehrenbergi)

Stentor niger bei Valisneria
 in der Alten Mühle bei Gießen
 Mollat

Cyclidium glaucum
 2 in Gießen bei Valisneria
 3 in Gießen bei Valisneria
 147



1 *Leucophrys patula* 1/8^m

Heris mepida ☐

^{Eng. & Schmidt 1.230.158}
Müßler *musca* in *Groß*
Müßler *in* *Blasium* *Groß*

Jan Müßler *Wostar* *land* *ist*
Unter *den* *finden* *ein*
Oscillatoria *Okenii*
Navicula *aceros* *in* *grünen* *Masse*
Bacillaria *vulgaris*
Meridion *uvonale*
Gomphonema *acuminatum*
Bacillaria *tabellaria*
Synedra *ulna*
Chlamydomonas *pulviscula*
allein *in* *Wostar* *ist*
erzeugt.

Kleinfeld *Wostar* *Groß* *ist* *den* *14* *Nov* *1858.*

Encholia

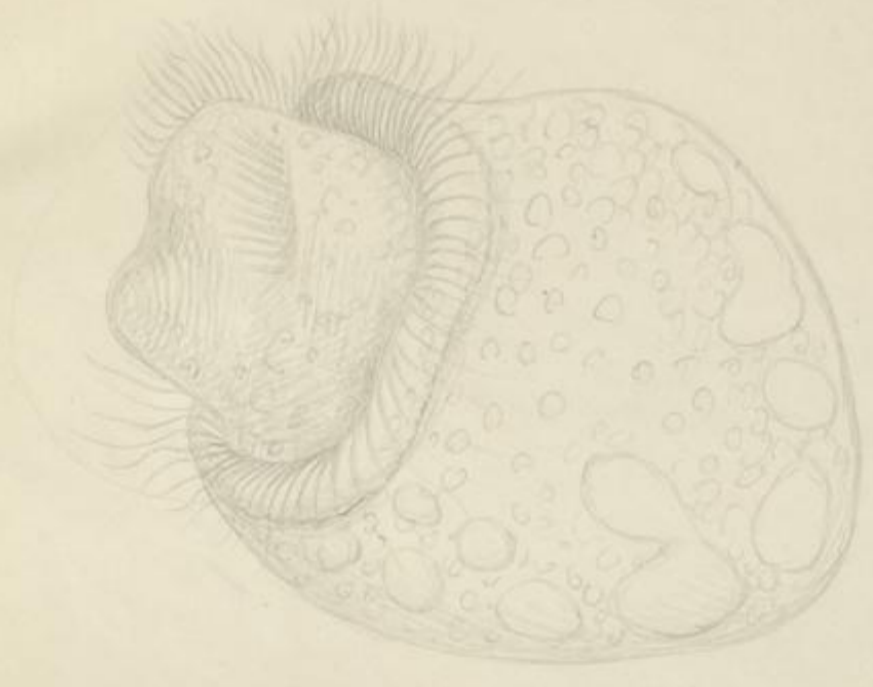

1 Leucophrys patula 1/8^m

^{Ang. & Schmidt 1.230.158}
Müßler *musca* in *Großen*
Müßler *in* *Blauen* *Glas*

Jan Müßler *Wostar* *Land* *ist*
Unter *den* *finden* *ein*
Ocellularia *Kenii*
Navicula *aceros* *in* *grüner* *Masse*
Bacillaria *vulgaris*
Meridion *vernale*
Gomphonema *acuminatum*
Bacillaria *tabellaria*
Synedra *ulna*
Chlamydomonas *pubescens*
allein *in* *Wasser* *auf*
Erzeugt.

27. Jan. 1838