

Inkunabelraum



[Faint, illegible handwritten text, possibly bleed-through from the reverse side of the page.]

36.

2

orum (10)

36³

1 *Jaffia* manuscript. Obscuri. mes. A
 37 *Salus Alata* gulf.
 24 Blatt.
 10. *Hominis monocentorum asyphali* - I-III Muff. Martes.
 8 Blatt.
 2 d.
 20 d.
 3 d.
 16 d.
 1 *Vergilii*
 2 *Phlogographia*.

I-1

I-2

I-VI. *Gallus Galinaceus. monoc.*

I-V *Rana temporaria.*

I-IV. *Squalus Acanthias.*

I-IV *Raja clavata.*

I-VIII *Salmo Hucho.*

I-XIII. *Cyprinus Carpio. monoc.*

I-V — *Idus.*

I-III — *Orfus.*

I-VI *Gadus Morrhua.*



...
 1815 1817



[Faint, mostly illegible handwritten text on a rectangular piece of paper pasted onto the main page. Some words like 'L. I.' and 'L. II.' are visible.]

[Faint handwritten text on the main page, appearing as bleed-through or light ink. Some words like 'L. I.' and 'L. II.' are visible.]

[Vertical handwritten text along the right edge of the page, possibly a list or index. Some words like 'L. I.', 'L. II.', 'L. III.', 'L. IV.', 'L. V.', 'L. VI.', 'L. VII.', 'L. VIII.', 'L. IX.', 'L. X.', 'L. XI.', 'L. XII.' are visible.]

J. Th. Sommeringii icones

Encephalomanimalium ^{profectum} monoculorum (10)
a. Ch. Koenigii pictarum.

36³

Tabula. Figura.

I-IV. Hominis Monoculi

I-III. Erinaceus europaeus mas.

I-III. — — — — — fem.

I-III. Mustela Erminea — I-VII. Must. Putorius — I-III Must. Martes.

I-VII. Lutra vulgaris Monoc.

I-VI. Canis familiaris. Monoc.

I. Felis Catūs. Monoc.

I-IX. Castor Fiber. Monoc.

I-VI. Arctomys Marmotta.

I-VI. Lepus timidus Monoc.

I-X. Lepus corniculatus Monoc.

I-X. Equi caballi. Monoc.

I-III. Ovis aries. Monoc.

I-VIII. Meleagris Gallopavo

I-VI. Gallus Galinaceus. Monoc.

I-V. Rana temporaria.

I-IV. Squalus Acanthias.

I-IV. Raja clavata.

I-VIII. Salmo Hucho.

I-XIII. Cyprinus Carpio. Monoc.

I-V. — — — — — Idus.

I-III. — — — — — Orfus.

I-VI. Gadus Morrhua.



1815 1819

4

Raja clavata 2.
Raja torpedo 0.
Gobio nigricans 2.
Salmo Fario 5
Salvelinus 1.
Salmo Lalar 4.
— Hudson 10
— 2.
Salmo Thymallus 3.
Salmo Laietanus 3.
Gadus Morhua 2.
(— — Muscamps)
Gadus Lota 9.
Eux beloni 2.
Larus faher 2.
Cottus gobio 6.
Calites papilio 3.
Trachinus Dosco 2.
Pleuronectes Platessa 6.
— Flap 4.
— Rhombus 7.
Eux leucis 3.
Pleuronectes Solus 3.
— Limanda 2.
Sivurus Glanis 11.
Blennius viviparus 3.

5

1815. 1819

Phizjan *non* *unius* *Stabat* *Prud* *und* *no* *in* *pan*
Vipertilionis 6. *Falco palumbarius* 2.
Muris *Natte* 4.
Tritidinis ^(*Orithidis* 2.0) *Orithidis* 2. *Tritido* *europaea* (?) 6.
Trotus *auguinus* 1. *Rana* *temporalis* (?) 5.
Rana 5.
Murana *anguilla* 8. *Lacerta* *grandis* 8.
Murana *Conger* 2. — *viridis* 8.
Salmo *foxis* 9. *Cracidi* *lucii* 1. *Cracidi*
Cyprinus *napus* 8. — *Sekrops* 3.
Cyprinus *Sabula* 3. *Lacert* *laustrius* 3.
Cyprinus *Gobio* 4. *Coluber* *Hoffii* 5.
— *Boana* 3. — *Boana* ? 3.
Cyprinus *erythrophthalmos* 4.
— *Caraspius* 4.
— *Barbus* 6.
— *Carpio* *fun.* 8.
— *Arfus* 6.
Squal. *Acanthias* 5.
Cyprin *Aspex* 4.
Cyprini *Forus* 4.
Perca *luicoporea* 3.
Perca *fluvialtilis* 4.
— 3.
Frigila *cuculus* 4.
Accipiter *fluvis* 5.

Handwritten text on the left edge of the page, including the number 4.

28

20

5

41

Handwritten text on a small paper fragment at the bottom right.

AS

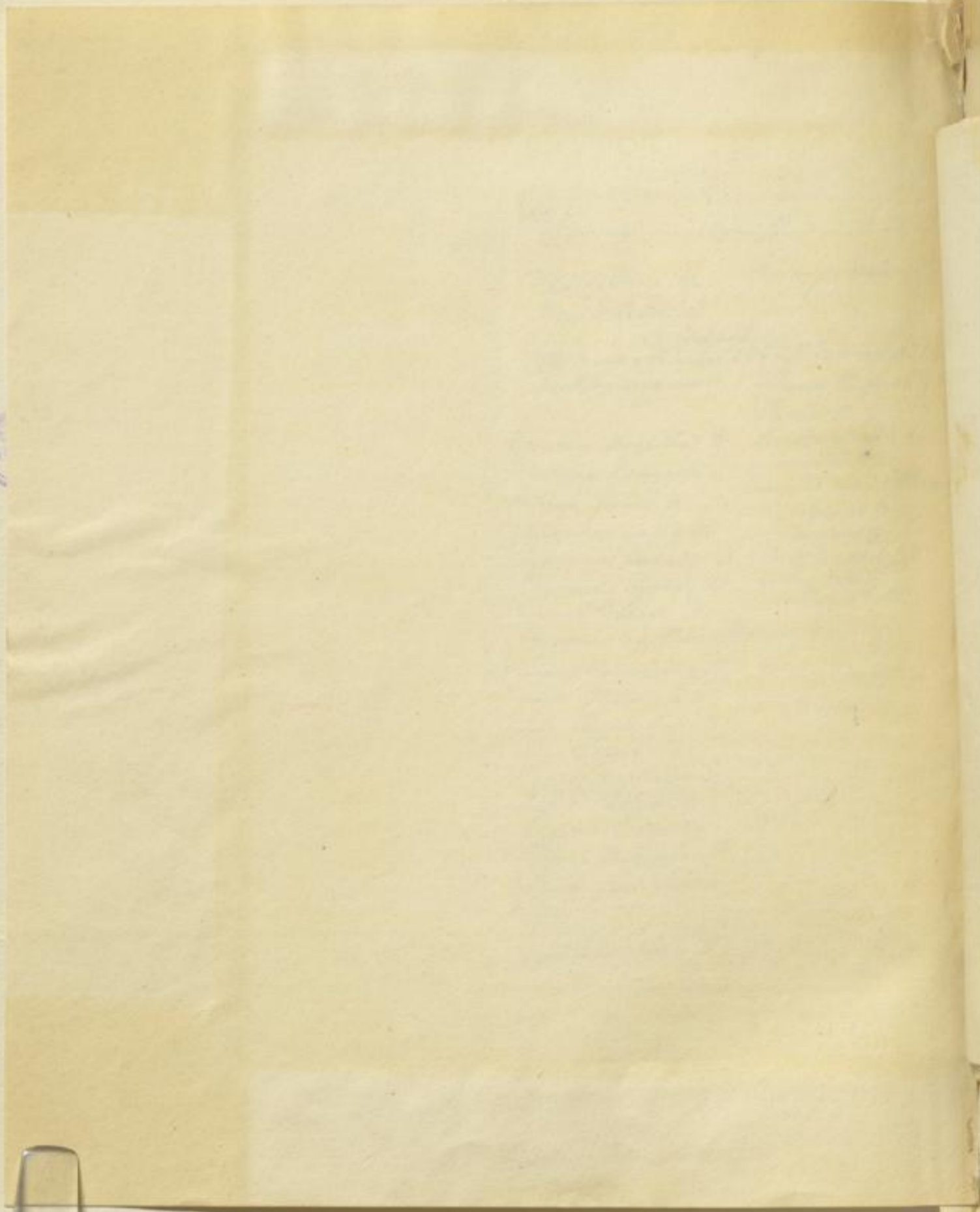

Reputatione 27 Jul. 1778 21

Observationes
anat

64

Einbargi 1778.



Falco palmarum
V. 22 Aug. 1778. 1779

1

Observationes anatomicae
Cerebellum fide hujusmodi post p[er]tinet. — p[er] p[er]tinet p[er]tinet.
27. Augusti 1778. p[er]tinet p[er]tinet p[er]tinet p[er]tinet p[er]tinet.
28. Feb. 1778. p[er]tinet p[er]tinet p[er]tinet p[er]tinet p[er]tinet.
29. Aug. 1778. p[er]tinet p[er]tinet p[er]tinet p[er]tinet p[er]tinet.

Blank manuscript page with faint handwriting at the top right.

Faint handwriting, possibly a date or page number.

Reputatione 27 Jul. 1800

P. Thomas, Hemmerlingii, p. 1.

Observationes anatomicae

1774 Nov 1788 Exhibi In visera oculi inquisivi.

1. Visera Hemeris Ovi.

Visa lymphatica diaphragmatis admodum insignia praesentia
in ipso papaveris thomae, et crassa quaequam
in ipso pectore in vase ad ducere thomaeum pectore
Relectur.

Visa lymphatica fuit in in venam, quae flava arcu
visu effertur, pulso inflectitur, immixta
feminatim thomaeum eadem aures, in injectis
non & non forecedit. — sunt etiam etiam ad
sua visa color.

Visa effertur thomaeum in, sed injeri supra testis
cum thomaeum a thomaeum pluribus locis se
effert.

Epigram venosum in diaphragmate praesentem observari.
filia in nodo inter filia anularia
revertitur, sed cum ad thomaeum tendit
(in ducere) revertitur inter filia pectore
adest filio filio lae thomaeum in nodo
rotas acquirit (in ipso enim ad ipso
filio litem sollicita illorum tunc apparet)
sed filio sanguis in illo pectore ducit praesentem
patrem hujus praesentem fuit in hanc litem
non recurrit hujus epigramae filio velle
que a vasa effertur iniquitate, effertur hanc praesentem.



Filios pectore in
visu hanc 15 1800

1

SP

Carditum fuit hanc praesentem pectore pectore. — pectore pectore pectore.
200 hanc praesentem hanc praesentem hanc praesentem hanc praesentem hanc praesentem.

21. Fuit hanc praesentem fuit in hanc praesentem hanc praesentem hanc praesentem hanc praesentem.
180 hanc praesentem hanc praesentem hanc praesentem hanc praesentem hanc praesentem.
200 hanc praesentem hanc praesentem hanc praesentem hanc praesentem hanc praesentem.

[Faint, illegible handwritten text on a rectangular piece of paper pasted onto a larger sheet. The text is mostly obscured by shadows and fading.]

[Small purple circular stamp or mark on the left edge of the paper.]

[Faint, mostly illegible handwritten text on a rectangular piece of paper pasted onto a larger sheet. The text appears to be a list or a series of entries, possibly related to a botanical or scientific study. Some words are difficult to decipher due to fading and the cursive script.]

[Faint, illegible handwritten text on a rectangular piece of paper pasted onto a larger sheet of paper. The text is written in a cursive script and is mostly obscured by the paper's texture and lighting.]

Respirationis 27/10/1770 2A

pubertatis referuntur. AD M

conuocata retinellina pueri uisus ad pueri formam ad auctoris iniectionem.
Hoc atq; retinellina esse C. Haller scripsit deum etc.
Haller 2 L. h. f. 1771, 1772

De uisus retinella

De uisus retinella
et structura

eye

23/2/71 vid supra de uisus interior choroidae oculi huius, longae, belfere, a frontem
eius partem in terra; item longae belfere uisus oculi huius, et a partem q; belfere.
Huius autem a partem partem uisus oculi huius, et a partem q; belfere
u. uisus interior choroidae, uisus interior choroidae, uisus interior choroidae.
membrana, q; huius, q; huius, q; huius.

1000 tali
1000 facilius enim uisus
hinc uisus huius
et huius



De uisus retinella
7/10/1770, 1771

1

23/2/71 vid supra de uisus interior choroidae oculi huius, longae, belfere, a frontem
eius partem in terra; item longae belfere uisus oculi huius, et a partem q; belfere.
Huius autem a partem partem uisus oculi huius, et a partem q; belfere
u. uisus interior choroidae, uisus interior choroidae, uisus interior choroidae.
membrana, q; huius, q; huius, q; huius.

23/2/71 vid supra de uisus interior choroidae oculi huius, longae, belfere, a frontem
eius partem in terra; item longae belfere uisus oculi huius, et a partem q; belfere.
Huius autem a partem partem uisus oculi huius, et a partem q; belfere
u. uisus interior choroidae, uisus interior choroidae, uisus interior choroidae.
membrana, q; huius, q; huius, q; huius.

Vespertilionis 27 Jul 1774

27

Angliae conscripti cogitatione car. naturam
contum. adflectui longa dicitur aperta
effusio lymphae potius quam seris admixtione
fibularem. 21 Dec 1774. Edith

4. conjectura.

M 2

~~Egipsum dicitur, a quo alius parvulus ex una radice
prodit et infra os et capite viciniori infunditur
in oculis radicum istius marmorae particula
perit
Viti et ejusmodi specimina in Museo Ill Campen.~~

5. de Teste luganense

Ipso fac, quam feminam fore cum illi Post Pomerbach
natura circa repleri, deo filii puella et vel propter citius
equae apparent, sic particular membranaceae quibus
inspirare simuladventi prout a diversificatione levis
estent ita et longa dicitur modo viti, quibus pinguetibus
superum compressa esse. Vasa enim arteriosa et venosa
membranae rariora, crassissima, simplicissima et simul raris
frequentissima anastomosi juncta. sicut et dardum impunctum quinque
membranae simplicissime crassi, gracilliora, rariora vel rariora
recurrunt, transmissio porulis coeantia.

6. De varia retium
vascularum structure

Quis interne speculatio est qui dicitur illen sine Cyranum
inter intestit, penicilli modo in rariorem rariorem
ramulos simul debilebit. Eodem microscopio sacca horum
responna magnitudinis, hanc fore inter se relationem habent, ^{hanc} facilius enim debere
alios hanc responna triplos
ramulicatis dicitur



Folia pulcherrima
7. 2. Aug 1774. Edith

antenna!!! n. 27. 1774. 2. 1774. 2. 1774.
antenna!!! n. 27. 1774. 2. 1774. 2. 1774.
antenna!!! n. 27. 1774. 2. 1774. 2. 1774.
antenna!!! n. 27. 1774. 2. 1774. 2. 1774.
antenna!!! n. 27. 1774. 2. 1774. 2. 1774.
antenna!!! n. 27. 1774. 2. 1774. 2. 1774.
antenna!!! n. 27. 1774. 2. 1774. 2. 1774.
antenna!!! n. 27. 1774. 2. 1774. 2. 1774.

[Faint, mostly illegible handwritten text on a rectangular piece of paper pasted onto a larger sheet. The text appears to be a list or a series of entries, possibly related to botanical or scientific observations. Some words are difficult to decipher due to fading and the cursive script.]

Vespertilio 27 Jul 1806 21

Observationes anatomicarum. 176. 13

s. Off. varice = Cadaver
lini descripti.

Die 22^{da} Julii 1777 ante vultu in baculum. In facie
 prima inspectione vasa et nervi praeparare, sed
 tempore in sufficiente numero hactenus percipitur
 quae a vasa ducuntur, et
 capite virgula legit.
 Vasa ^{substantia} arteria nervi hactenus percipitur hactenus
 percipitur hactenus.
 Nervorum vasa in regione vase medullae
 folio majore et equifloro vasa in chitum

Eodem cadavere ducuntur. Ductum in quibus
 tunica vaginalis communis late inhaerent forte
 foras et nascentiam, nam laeva per
 anam foras est spiritus funiculi
 tunica vaginalis propria testiculi non hactenus
 sed ^{per} testiculi spatium altera adhaeret funiculi
 vasa ut funiculus admodum duplex reliquos
 videntur Epididymis appendiculae quae
 quae piformis fide bonae ab Epididymo pendet



Folium p...
 722 Aug 1815 Wly

antenna!!! n. off. f...
 testiculi...
 vasa...

28. Feb. Velt...
 180...
 22. Aug 1815...

[Faint, illegible handwritten text on a rectangular piece of paper pasted onto a larger sheet of paper. The text is written in a cursive script and is mostly obscured by a vertical crease and a diagonal line.]

Vegetabilium 27. 1800. 27

Vernomenig Off anatomiarum 1097. 14

ita in spinale exsertitur parva
fimbriae emissa inde in praeparato
quod ferr.
Tunc despons contractum coram. in obliqua
injectione?

Petrus fidei repletur affertur Haepplyopi
quasi laborare videtur - apertura rectae
in glandula alba supra frenulum conspicitur

in eadem in fimbriae caecae exposita
bulbum folio duorum facti primo inmaduro
quae de causa cum ferrea illius inter
flectitur et choroidem appropinquat
quidem operi inquitur inveni - -

Exposita tali Lano chrysi non non hancis stri
pustulosa lymphata, sed corrugata, ~~inquit~~ ~~concreta~~ ad
infusum erant.



Folico p...
7. 1800. 1815. 1819

Anterior!!! n. est f...
Lentillan...
28. Feb. 1815...
2. 1815...

[Faint, illegible handwritten text on a rectangular piece of paper pasted onto a larger sheet of paper. The text is mostly obscured by a diagonal crease and fading.]

[Faint, illegible handwritten text on a rectangular piece of paper pasted onto a larger sheet of paper. The text is mostly obscured by the paper's texture and fading.]

[Faint handwritten text visible on the right edge of the page, partially cut off.]

Vesperi... 27

16

Januari 1779. Edinburgi. In aegre Halleri descriptionem & plateam...

In tribus Cerebralis... Cerebrum circumstantibus... Cerebellum colore fusciori...

Medulla spinalis autem modo in oblongam et spinalem dividi potest...

Ex quibus tuberculo anteriori quatuor rami obferuntur fig. 2.

Ex quibus tuberculo posteriori rami optici fere decussantes. fig. 3.

In Cerebellum parvum triangulare fig. 2. ita apertum ut ab illis reflecti possit.

ea sunt Corpora quadripinna analoge? fig. 3. 2. a

Ab ipsa Cerebellum exteriori quae lamina medullata componitur...

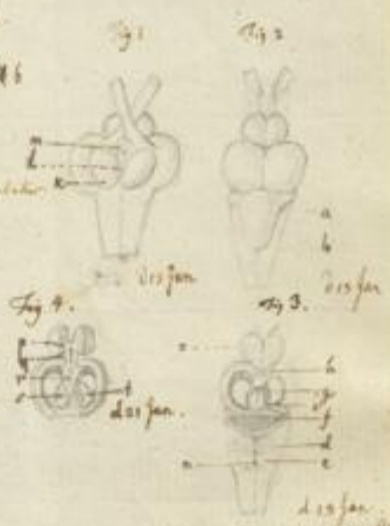

Fig. 3. quid est 3. quid 4. quid 5.

Fig. 1. quid 1. 2. 3. 4. 5. 6. 7. 8. 9. 10. 11. 12. 13. 14. 15. 16. 17. 18. 19. 20. 21. 22. 23. 24. 25. 26. 27. 28. 29. 30. 31. 32. 33. 34. 35. 36. 37. 38. 39. 40. 41. 42. 43. 44. 45. 46. 47. 48. 49. 50. 51. 52. 53. 54. 55. 56. 57. 58. 59. 60. 61. 62. 63. 64. 65. 66. 67. 68. 69. 70. 71. 72. 73. 74. 75. 76. 77. 78. 79. 80. 81. 82. 83. 84. 85. 86. 87. 88. 89. 90. 91. 92. 93. 94. 95. 96. 97. 98. 99. 100.

Fig. 2. a. b. c. d. e. f. g. h. i. j. k. l. m. n. o. p. q. r. s. t. u. v. w. x. y. z.

Nulli nervi neque in Cerebro neque in Cerebello conspicui. Est duplex et in aliis animalibus.

Januarii p. vixit a Gallis. Tabula anatomica junctura inter... q. Cerebrum... r. Triangulum... s. Fig. 3. i. medullares tubuli qui reflecti possunt... t. Sagitta hinc lobulorum reflexus

Tabula in eam cura et studio report.

Tabula anatomica... 1779

Anterior... posterior... Cerebellum...

Fig. 6. Tabula... Cerebellum... Sagitta...

[Faint, illegible handwritten text on a rectangular piece of paper pasted onto a larger sheet.]

[Faint handwritten text visible on the right edge of the page.]

Reproduction 27/10/1800 2A

pag 10. 17

1. Quae placent hae figurae 1. Quae in
 corpora vasa indicant (2.) corpora calidiora ad hunc
 collatum indicant 3) si et supra egriga se
 calidiora fupparabunt delineatione quae egrigior
 vasa corpora quae hae figuram et hanc illa
 vasa egrigiora egrigiora
 4. Vasa calidiora
 fupparabunt non fahit apparet 5) hanc quidam
 vasa 6) vasa calidiora vasa vasa
 et hanc conficere Liba est vasa 7) hanc
 et hanc laborant quae conficere vasa figuram egrigiora
 egrigiora vasa.

De hanc delineationibus
 hanc delineationibus

ad hanc vasa
 de vasa hanc d. s. libr. 1776 London.
 de hanc vasa hanc d. s. libr. 1776 London.

De hanc delineationibus
 De hanc delineationibus

Quae hanc delineationibus hanc hanc
 illa hanc delineationibus hanc hanc
 ad hanc hanc delineationibus hanc hanc
 hanc hanc delineationibus hanc hanc

Quae hanc delineationibus hanc hanc
 hanc hanc delineationibus hanc hanc
 hanc hanc delineationibus hanc hanc

Hanc hanc delineationibus hanc hanc
 hanc hanc delineationibus hanc hanc
 hanc hanc delineationibus hanc hanc
 hanc hanc delineationibus hanc hanc

Hanc hanc delineationibus hanc hanc
 hanc hanc delineationibus hanc hanc
 hanc hanc delineationibus hanc hanc

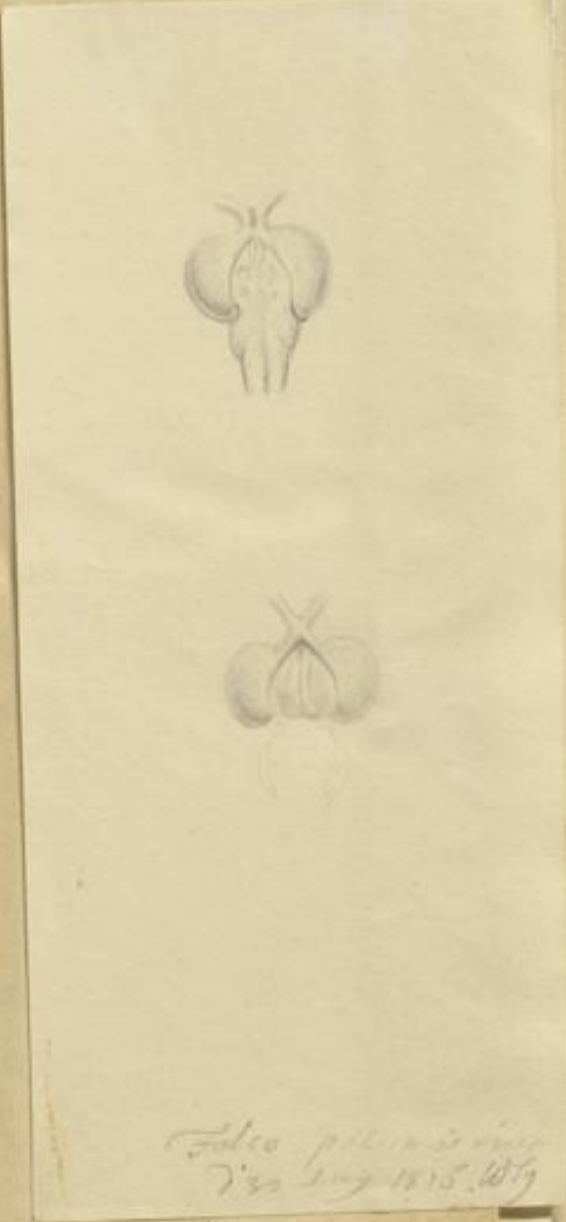

hanc hanc delineationibus hanc hanc
 hanc hanc delineationibus hanc hanc

hanc hanc delineationibus hanc hanc
 hanc hanc delineationibus hanc hanc
 hanc hanc delineationibus hanc hanc
 hanc hanc delineationibus hanc hanc

Handwritten text on a page from an old manuscript, possibly a letter or a list. The text is written in a cursive script and is mostly illegible due to fading and the age of the document. The page is mounted on a larger sheet of paper, and a metal clip is visible at the bottom center.

Disquisitiones anatomicae 27

11 18

D. 1779 Januarii Edinburgi.

^{substantia} Dissoluta ex parte materiae ossis ossis petrosi
 exoni lamina spiralem ^{obliqua spiralis} egregie curvi
^{substantia} ~~membrana~~ ^{membrana} spiralem, proferam e
 Vitale ^{membrana} ^{membrana} ^{membrana} ^{membrana} ^{membrana} ^{membrana} ^{membrana}
 et 219 Jan corpus finitum membrana spiralem
 quasi facile deprehensa tibi, atque sal illa
 (in illa) vasa sanguifera recurre obstruere
 non.

De cerebro et auditu
 Organo Viheli.

219 Jan ^{membrana} ^{membrana} ^{membrana} ^{membrana} ^{membrana} ^{membrana} ^{membrana}
 naphicis cum tympano libere communicare,
 et chordam tympani, et ^{membrana} ^{membrana} ^{membrana}
 et aquaductum, et Nervi glossopharyngei
 eorum per duas naturas membranae
 septulam separationem ab Nervis auditorii
 in tres ramos dispersonem, demonstrari.
 eadem vespere iterum redi ad organum auditu
 preparari, angustissimas ^{membranae} ^{membranae} ^{membranae} ^{membranae} ^{membranae} ^{membranae}
 tres ^{membranae} ^{membranae} ^{membranae} ^{membranae} ^{membranae} ^{membranae} ^{membranae} ^{membranae}
 simpla ore in vestibulum aperitur, ideo et
 in hunc ^{membranae} ^{membranae} ^{membranae} ^{membranae} ^{membranae} ^{membranae} ^{membranae} ^{membranae}
 et per os peritiam ^{membranae} ^{membranae} ^{membranae} ^{membranae} ^{membranae} ^{membranae} ^{membranae} ^{membranae}
 non imple tam lapidea compassamentum constituit.
 Septimam vestibuli ^{membranae} ^{membranae} ^{membranae} ^{membranae} ^{membranae} ^{membranae} ^{membranae} ^{membranae}
 suspensio tamen mihi visa est, supra illud
 vultum organum auditu esse, si illis animalibus
 quae facta in quibus ^{membranae} ^{membranae} ^{membranae} ^{membranae} ^{membranae} ^{membranae} ^{membranae} ^{membranae}
 defuit, et supra nervi in



Salvo peritiam
 7^{to} Aug 1779. W. J.

antea! non post. & est facta non de...
 vestibulum sed de...
 219 Jan 1779

219 Jan 1779...
 22 Aug 1779...

18

[Faint handwritten text, likely bleed-through from the reverse side of the page. The text is illegible due to fading.]

Vestibulum 21/11/1800 21

19

illo per modo ut in Cochlea lamina spirali
exgredi. (quod vestibulum duo infiger rami, quorum uterque fere pari crassitudine
non est, unum hinc fere totum fere, cum ramo cochleari gaudet,
aliud.)

Aqueductus cochlear, crassior vestibuli aqueductu
est, utrumque canali semicirculares, et
hi quicquid longe humanis procedunt.

20 per. corium materia cornea in foramen ovale pulpa
et vituleum corneis replent. 21/11/1800.

Cochlea tres et dimidiam circumvolutiones
efficit, supra ea de causa canales semicirculares
magis reperitur!

Et fateri et pyramidum totam in vestibulo
et hic inveni. — certe septi man. hinc
officiaria adfuit.



Falso per...
7/11/1815 1817

membranam humeris aequi in duobus utall ovulis non
inveni Cochleari ad admirabilem sem. Capfulam lecto
chrysellirum in ipso foveola, in tres segmenta in utroque
ovulo hinc. Et certe aliquid membranacei inter foveolas
comae respice. 21/11/1800.

idem in cochleari ovulis hinc
apparet utall non fere fere
vestibuli sem, non quicquid
interiora vestibuli radice in
faveola hinc. 21/11/1800.

21. Foveola per...
22. Foveola per...
23. Foveola per...

24. Foveola per...
25. Foveola per...
26. Foveola per...

San. An. & Stimmung Flor. anat.

[Faint handwritten text, likely bleed-through from the reverse side of the page. The text is illegible due to fading.]

Sam. Thom. Jennering. Observationes propriae.

de tactibus tritici silpularum.

de tactibus lymphaticis scammæ. et penetrantibus thorum.

Coronium Caric carocharia.

tabur nullas viscentes cardiacas.

Coronium pro pudorum animalium majores nervi regnum.

Vegetatione 22/10/1815 2A

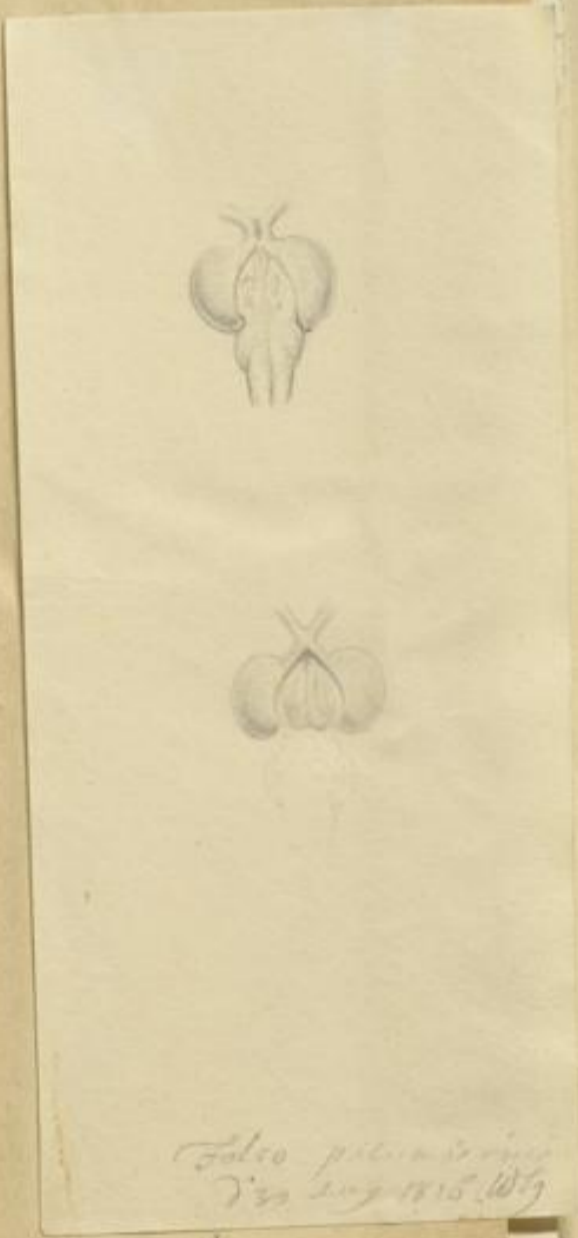

Falso p...
7/22 Aug 1815 Wg

Im 1815 habe ich die ...
die ...
...

die ...
...

...

Handwritten text in German, likely a library stamp or note, mentioning "Bibliothek" and "Frankfurt am Main".

28

22

41



Falco palmarum
in Aug 1815. W. G.

1

3

Serpentis in Hippopotamo d. 30. Aug. 1797.

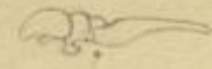
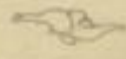

1797.
 Hippopotami (Boni)
 Serpente in Hippopotamo d. 30. Aug. 1797.
 Anatomia serpentina

Serpentis in Hippopotamo d. 30. Aug. 1797.

2

Muris rati Sept. 12.

Sum. 17. quadragesima pessima promissa (sacrum) ita ut fructum per. ut in
 Corpore quadragesima pessima promissa (sacrum) ita ut fructum per. ut in
 Corpore quadragesima pessima promissa (sacrum) ita ut fructum per. ut in



In die Muris p. 17. 12. 1797. quadragesima pessima promissa (sacrum) ita ut fructum per. ut in
 Corpore quadragesima pessima promissa (sacrum) ita ut fructum per. ut in

3

Serpentes in Hispania d. 25. Aug. 1794.

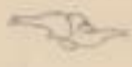

*Uropygium in Coluber (Rous.)
1817.
Nervus cranialis dexter perforatus
— — — — —
Nervus cranialis sinister perforatus
— — — — —
Nervus cranialis sinister perforatus
— — — — —*

A. J. 1817. In nomine domini Amen. — N. de Alarcón. P. H.

*Nervus cranialis dexter perforatus
— — — — —
Nervus cranialis sinister perforatus
— — — — —*

2

*Manus vultu Septem. 1817.
Sunt 2 quatuordecim pollicum prominentia foribus inter se foribus per ut in
Sunt 2 quatuordecim pollicum prominentia foribus inter se foribus per ut in
Sunt 2 quatuordecim pollicum prominentia foribus inter se foribus per ut in*

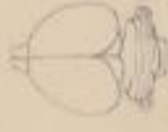

*In duabus manus suis de C. quatuordecim pollicum prominentia foribus
inter se foribus per ut in Septem. 1817.*

Manus vultu Septem. 1817. P. H.

Laetia gracilis. 13. Aug. 1866.



Laetia viridis. 4. Aug. 1866.



1. Aedeagus
2. Parameres
3. Aedeagus
4. Aedeagus
5. Aedeagus
6. Aedeagus
7. Aedeagus

Fig. 2. Aedeagus
1. parameres
2. parameres
3. parameres

AS

57

23

28

41

Die Larven der Gattung Laetia sind sehr selten
D. 9. Aug. 1866.

Laetia gracilis



Laetia viridis



a. Aedeagus
b. Parameres
c. Aedeagus
d. Parameres
e. Aedeagus
f. Parameres



6

Rana



Jan 1780. 11. 1. 1. 1.

7

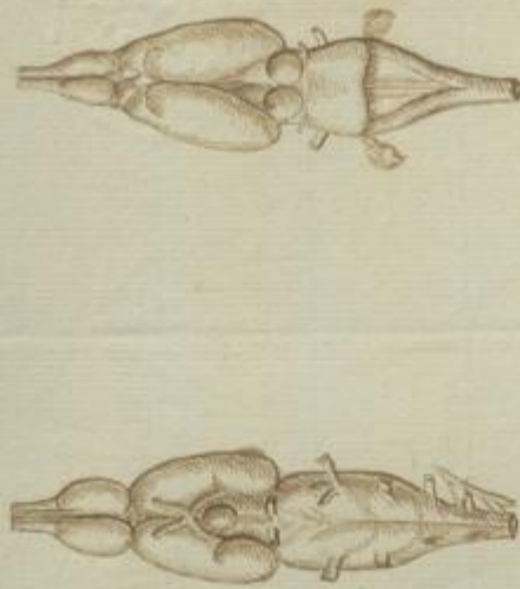

Rana tritoni *Selachina subulata* Pl.

del. Michaelis.

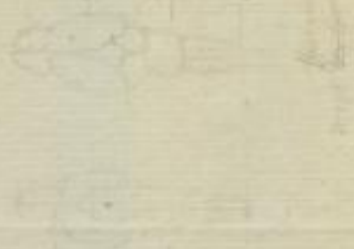

Rana
Selachina
subulata
 Pl.

Crocodilus *gambianus*, A. in. M. J. 1866.

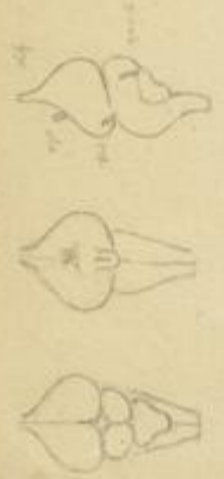

Crocodilus *gambianus*, *tenax*.

Crocodilus *gambianus*, *tenax*.

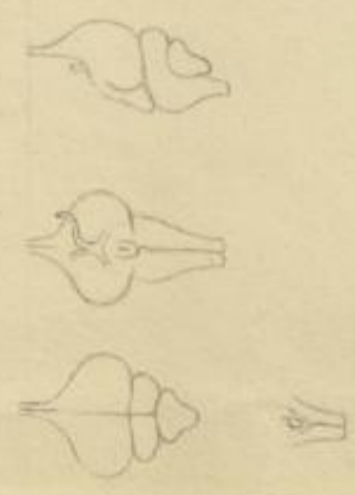

88

28

41

AS

Basis cerebri Crocodili Gicci.

- A. *Septimido naturalis.*
- H. H. *Hemisphaeria anteriora cerebri.*
 - 1. 1. *Nervorum olfactoriorum exortus.*
 - 2. 2. *Nervi optici.*
- C. *Chiasma nervorum optico-rum.*
 - i. *Infundibulum.*
 - h. h. *Hemisphaeria posteriora cerebri. (Thalami nervorum optico-rum.)*
- 3. 3. *Oculomotorii.*
- 4. 4. *Pathetici.*
- II. *Medulla oblongata.*
 - 5. 5. *Trigemini.*
 - 9. 9. *Radices nervorum trigeminorum.*
 - 6. 6. *Abducentes.*
 - 7. 7. *Auditorii.*
 - 10. 10. *Vagi.*
 - 12. 12. *Hypoglossi.*
 - I. I. *Par primum nervorum cervicalium.*
 - m. *Initium medullae spinalis.*

6



Aufsicht von oben auf die Basis cerebri

Cerebellum parvum transversum

Cerebellum parvum transversum. A 12. Aug. 1806

12

B

86

Coccoloba *Strobilifera*, A. 10. Aug. 1866.

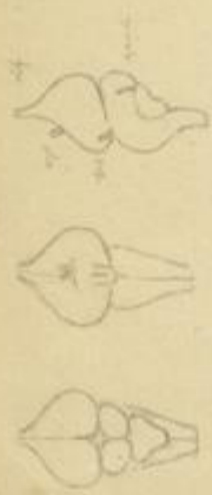

Das folgende sind die drei merke 1866

Coccoloba *Strobilifera*, A. 10. Aug. 1866.



8

28



41



1. 2. 3. 4. 5. 6. 7. 8. 9. 10. 11. 12. 13. 14. 15. 16. 17. 18. 19. 20. 21. 22. 23. 24. 25. 26. 27. 28. 29. 30. 31. 32. 33. 34. 35. 36. 37. 38. 39. 40. 41. 42. 43. 44. 45. 46. 47. 48. 49. 50. 51. 52. 53. 54. 55. 56. 57. 58. 59. 60. 61. 62. 63. 64. 65. 66. 67. 68. 69. 70. 71. 72. 73. 74. 75. 76. 77. 78. 79. 80. 81. 82. 83. 84. 85. 86. 87. 88. 89. 90. 91. 92. 93. 94. 95. 96. 97. 98. 99. 100.

- 22. Nervus optici.
- C. Chiasmus nervorum opticeorum.
- 1. Bulbus oculi.
- h. h. Hemisphaera posteriora cerebri. (Thalamus nervorum opticeorum).
- 3. 3. Opticocerviculi.
- 4. 4. Opticocerviculi.
- 7. 7. Medulla oblongata.
- 5. 5. Trigemini.
- 9. 9. Radices nervorum.
- 6. 6. Abducens.
- 7. 7. Abducens.
- 10. 10. Vagi.
- 12. 12. Hypoglossi.
- I. I. Pars prima.
- m. Intestinum medullare.

8

AS

M

1797



In der Pflanz. Naturgesch. v.
 W. v. 1796. in der Naturgesch.
 von der Pflanz. v. 1796.
 Die Pflanz. 1796. v. 1796.
 v. 1796.

1797

Q

Senecio



Die Pflanz. 1796. v. 1796.
 Die Pflanz. 1796. v. 1796.
 Die Pflanz. 1796. v. 1796.
 Die Pflanz. 1796. v. 1796.

M

1807

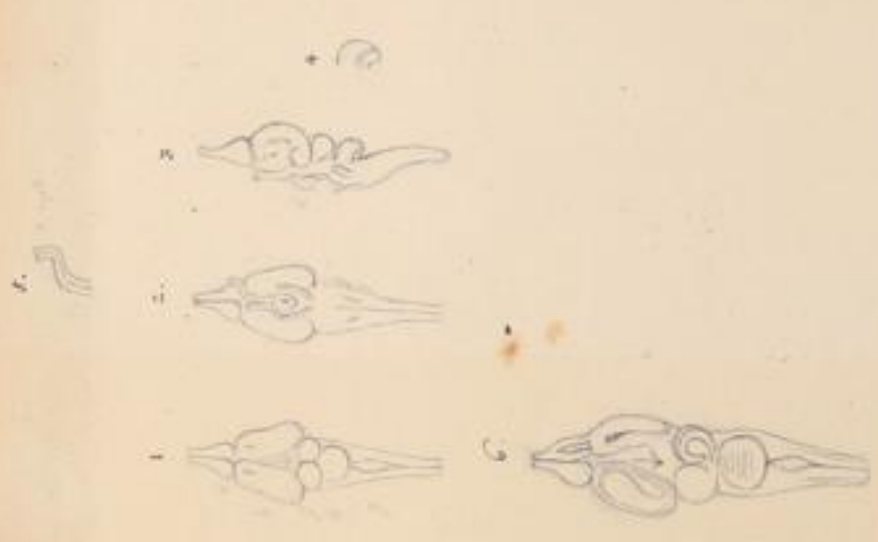

In sechs Tafeln
 1807
 von den Genitalien
 des Januars 1807
 in Wien

Abges. aus dem
 a. Coll. von...
 b. Coll. von...
 c. Coll. von...
 d. Coll. von...
 e. Coll. von...
 f. Coll. von...
 g. Coll. von...
 h. Coll. von...
 i. Coll. von...
 j. Coll. von...
 k. Coll. von...
 l. Coll. von...
 m. Coll. von...
 n. Coll. von...
 o. Coll. von...
 p. Coll. von...
 q. Coll. von...
 r. Coll. von...
 s. Coll. von...
 t. Coll. von...
 u. Coll. von...
 v. Coll. von...
 w. Coll. von...
 x. Coll. von...
 y. Coll. von...
 z. Coll. von...

12

Genitalien



Genitalien des...
 1807
 von den Genitalien
 des Januars 1807
 in Wien

Genitalien des...
 1807
 von den Genitalien
 des Januars 1807
 in Wien

1807 Nov.

M

V. ep. 72

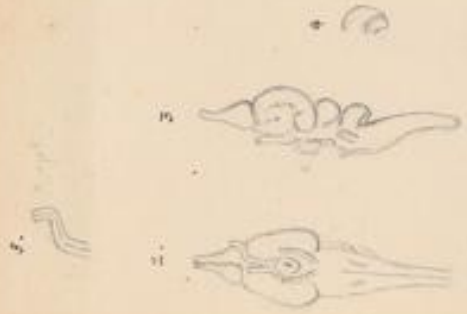

In sechs Tafeln anatomischer
 Zeichnung 1786 von dem
 berühmten Professor
 Joseph Anton Süssmilch
 in Wien.

1. Tafel

12

Lenze

1797
1798



1797 1798
 1799 1800
 1801 1802
 1803 1804
 1805 1806

In sechs Tafeln anatomischer
 Zeichnung 1786 von dem
 berühmten Professor
 Joseph Anton Süssmilch
 in Wien.

24. Papir-Exemplar von J. C. Senckenberg

Compositae p. 100 v. 1. 1813.

Sept. 1813. 1813. 1813.

Blumen in der Gegend.

Blumen in der Gegend. 1813. 1813.

Blumen in der Gegend. 1813. 1813.

Blumen in der Gegend. 1813. 1813.

Blumen in der Gegend. 1813. 1813.

Blumen in der Gegend. 1813. 1813.

13

14

Blumen in der Gegend. 1813. 1813.

Blumen in der Gegend. 1813. 1813.

Blumen in der Gegend. 1813. 1813.

Blumen in der Gegend. 1813. 1813.

16



Blumen in der Gegend. 1813. 1813.

Blumen in der Gegend. 1813. 1813.

17

Corrigenda folium 4^{to} Rapa.

Notit. Inscriptio Leporis

Serica organa des Cerebelli.

Serica organa des inneren Gehörorgans des Hingels,
organa interna fovea Westmanni - Kugel.

Serica N. opt. plicata N. optica

Serica comata candida

Notit. Nervi optici ad bulbura

15.

Marsch (Epidotis) de visuum cerebro. Halle 1813 4^{to}

Halle au. Littor L. N. 36

1814

Proteus anguinus

3 23 May 1815 14

Doppelte Gesehn im unteren
Contra infra oculis

Proteus anguinus Gesehen von Schreiber
d. 9. May 1815.

Gesehn von oben

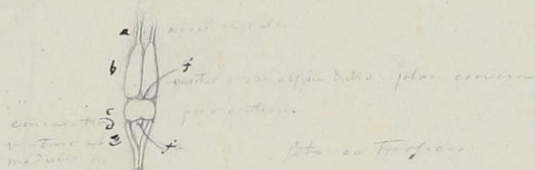

Gesehn in natürlicher Größe

- a. Vorderhorn
- b. Gesehnstülpe (mit Netzhaut) soll im Lufte bis auf die Wimper von innen gesehen.
- c. Pupille soll die untere Wand des Auges zeigen sehr merklich.
- d. Glase der Corbellum, feine Körner.
- e. Kantenhaut mit der spitzen Gesehn.
- f. zur Base im Nerven aqueductus.

Das Gesehn ist ganz anfänglich
von einem Stiel nicht wegen der Fingernägel

d. 9. May 1815
W. M. Krieger gezeichnet

fehligen Canal hinter den Augen.

Doppelte ja unvollständige
Gesehn im unteren
Theil wie bei Proteus
von G. Cuvier Humboldt

AS
p 309

Humboldt Jour. Voy. Géogr. p. 4 et 5
Bonnell.
et j'ai lieu de me convaincre moi-même
en disséquant des poissons, que
la structure ^{de leur} ~~des~~ cerveau de poissons
ne varie ^{pas} seulement dans des espèces
qui appartiennent au même genre,
mais aussi quelquefois dans les individus
de la même espèce.

Humboldt Obs. Zoolog.
Paris 1805 p. 88.

est un nœud.

Squalus Ascaniatus von H. Müller 1755
187.

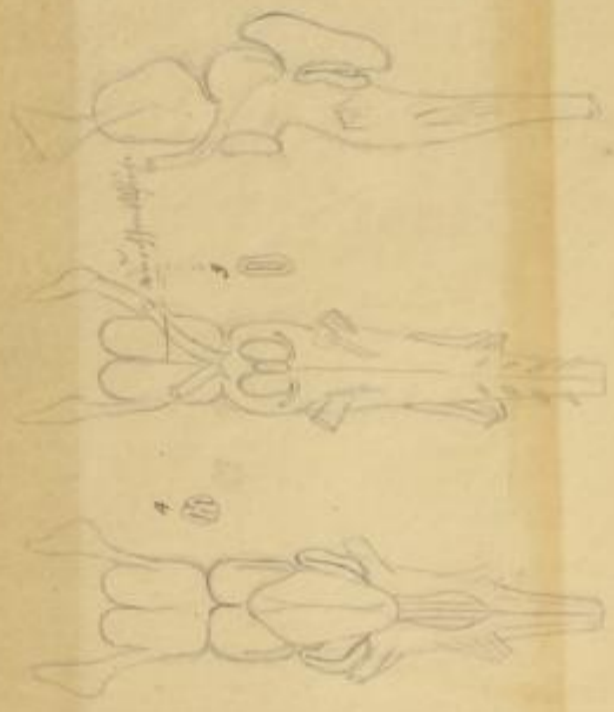

Squalus Ascaniatus 187.
Dieser Fisch ist ein Raubfisch, der sich von kleinen Fischen ernährt.

Squalus Ascaniatus ist ein Raubfisch, der sich von kleinen Fischen ernährt. Die Zähne sind sehr scharf und sind in zwei Reihen angeordnet. Der Kiefer ist sehr stark und kann sich öffnen und schließen.

Squalus Ascaniatus von H. Müller 1755
188.

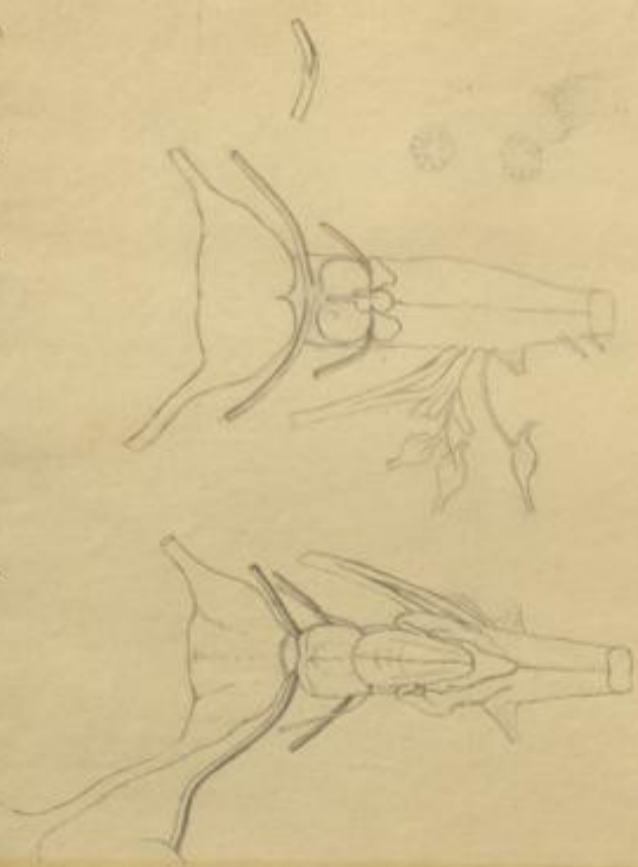

Squalus Ascaniatus 188.
Dieser Fisch ist ein Raubfisch, der sich von kleinen Fischen ernährt.

Squalus Ascaniatus ist ein Raubfisch, der sich von kleinen Fischen ernährt. Die Zähne sind sehr scharf und sind in zwei Reihen angeordnet. Der Kiefer ist sehr stark und kann sich öffnen und schließen.

1803. *clavata* ? Block. pub. 1803.



1803.

28

26

19

41

Spermat. acanthoides (Fragaria)



Fig. 1. *Spermat. acanthoides* in der Blüthezeit. (Fragaria)

Fig. 2. *Spermat. acanthoides* in der Blüthezeit. (Fragaria)

28

SP

Alga clavata ? Buch. Jul. 1855.



1
2
3

Das Buch ist ein sehr schönes und interessantes
über die Naturgeschichte der Algen. Es enthält
eine sehr vollständige Beschreibung aller
Algen, die in Deutschland vorkommen.
Die Abbildungen sind sehr schön und
haben die Natur sehr genau dargestellt.

Al. Buchen
1855
Buch. Jul. 1855

Squalus acanthias (Forsk.)

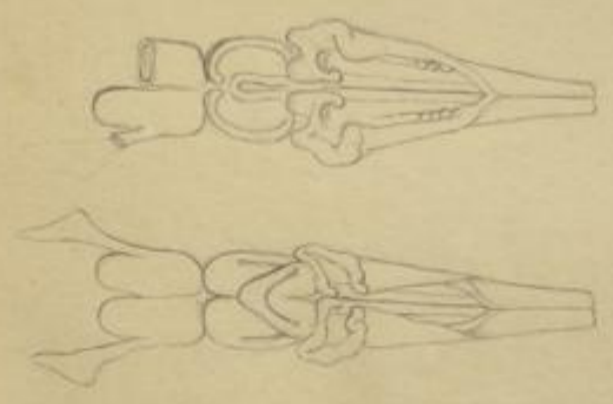
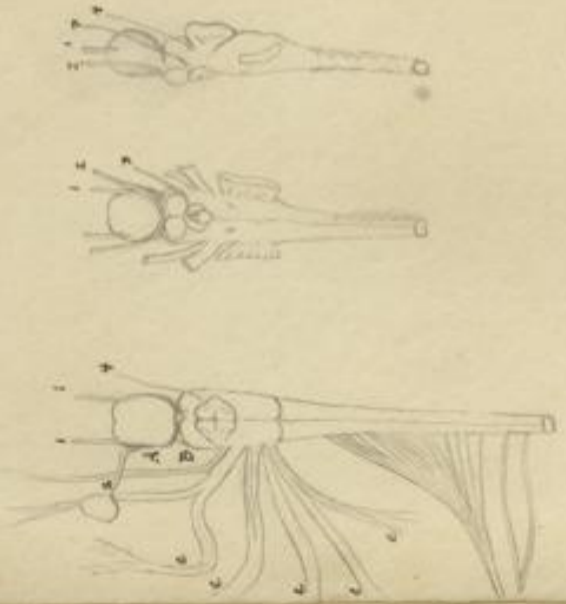

Fig. 1. Squalus acanthias im Ansehen der Färbung. Altes mit der Spitze
Fig. 2. Squalus acanthias im Ansehen der Färbung. Altes mit der Spitze
Fische sind sehr schön gezeichnet. Die Abbildungen sind sehr schön und
haben die Natur sehr genau dargestellt.

NEW YORK
1855

SP

Capa torpida f. n. d. 7. Januar 1809.



Das Gehirn ist sehr klein

Das Gehirn ist sehr klein und befindet sich in der Mitte des Kopfes. Die Augen sind sehr klein und befinden sich an den Seiten des Kopfes. Die Nase ist sehr klein und befindet sich in der Mitte des Kopfes. Die Ohren sind sehr klein und befinden sich an den Seiten des Kopfes. Die Kehlkopfknorpel sind sehr klein und befinden sich in der Mitte des Halses. Die Luftröhre ist sehr klein und befindet sich in der Mitte des Halses. Die Speiseröhre ist sehr klein und befindet sich in der Mitte des Halses. Die Magenschlingen sind sehr klein und befinden sich in der Mitte des Halses. Die Leber ist sehr klein und befindet sich in der Mitte des Halses. Die Milz ist sehr klein und befindet sich in der Mitte des Halses. Die Nieren sind sehr klein und befinden sich in der Mitte des Halses. Die Harnblase ist sehr klein und befindet sich in der Mitte des Halses. Die Prostata ist sehr klein und befindet sich in der Mitte des Halses. Die Samenbläschen sind sehr klein und befinden sich in der Mitte des Halses. Die Samenleiter sind sehr klein und befinden sich in der Mitte des Halses. Die Harnleiter sind sehr klein und befinden sich in der Mitte des Halses. Die Harnblase ist sehr klein und befindet sich in der Mitte des Halses. Die Prostata ist sehr klein und befindet sich in der Mitte des Halses. Die Samenbläschen sind sehr klein und befinden sich in der Mitte des Halses. Die Samenleiter sind sehr klein und befinden sich in der Mitte des Halses. Die Harnleiter sind sehr klein und befinden sich in der Mitte des Halses.

Die Nieren sind sehr klein und befinden sich in der Mitte des Halses. Die Harnblase ist sehr klein und befindet sich in der Mitte des Halses. Die Prostata ist sehr klein und befindet sich in der Mitte des Halses. Die Samenbläschen sind sehr klein und befinden sich in der Mitte des Halses. Die Samenleiter sind sehr klein und befinden sich in der Mitte des Halses. Die Harnleiter sind sehr klein und befinden sich in der Mitte des Halses.

21

Capa Torpida d. 31. Januar 1808

Das Gehirn ist sehr klein und befindet sich in der Mitte des Kopfes. Die Augen sind sehr klein und befinden sich an den Seiten des Kopfes. Die Nase ist sehr klein und befindet sich in der Mitte des Kopfes. Die Ohren sind sehr klein und befinden sich an den Seiten des Kopfes. Die Kehlkopfknorpel sind sehr klein und befinden sich in der Mitte des Halses. Die Luftröhre ist sehr klein und befindet sich in der Mitte des Halses. Die Speiseröhre ist sehr klein und befindet sich in der Mitte des Halses. Die Magenschlingen sind sehr klein und befinden sich in der Mitte des Halses. Die Leber ist sehr klein und befindet sich in der Mitte des Halses. Die Milz ist sehr klein und befindet sich in der Mitte des Halses. Die Nieren sind sehr klein und befinden sich in der Mitte des Halses. Die Harnblase ist sehr klein und befindet sich in der Mitte des Halses. Die Prostata ist sehr klein und befindet sich in der Mitte des Halses. Die Samenbläschen sind sehr klein und befinden sich in der Mitte des Halses. Die Samenleiter sind sehr klein und befinden sich in der Mitte des Halses. Die Harnleiter sind sehr klein und befinden sich in der Mitte des Halses.

Salmo. Faine



23

Salmo fatiscianus. des Pille. 1879.
Spangenberg

a. 2. 3. 4. 5. 6. 7. 8. 9. 10. 11. 12. 13. 14. 15. 16. 17. 18. 19. 20. 21. 22. 23. 24. 25. 26. 27. 28. 29. 30. 31. 32. 33. 34. 35. 36. 37. 38. 39. 40. 41. 42. 43. 44. 45. 46. 47. 48. 49. 50. 51. 52. 53. 54. 55. 56. 57. 58. 59. 60. 61. 62. 63. 64. 65. 66. 67. 68. 69. 70. 71. 72. 73. 74. 75. 76. 77. 78. 79. 80. 81. 82. 83. 84. 85. 86. 87. 88. 89. 90. 91. 92. 93. 94. 95. 96. 97. 98. 99. 100.

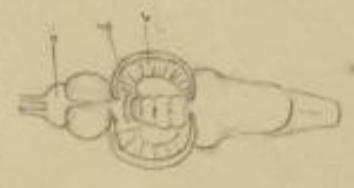

27

28



41

Gobio niger. des Pille. 1879.



24

Contra. 1. 2. 3. 4. 5. 6. 7. 8. 9. 10. 11. 12. 13. 14. 15. 16. 17. 18. 19. 20. 21. 22. 23. 24. 25. 26. 27. 28. 29. 30. 31. 32. 33. 34. 35. 36. 37. 38. 39. 40. 41. 42. 43. 44. 45. 46. 47. 48. 49. 50. 51. 52. 53. 54. 55. 56. 57. 58. 59. 60. 61. 62. 63. 64. 65. 66. 67. 68. 69. 70. 71. 72. 73. 74. 75. 76. 77. 78. 79. 80. 81. 82. 83. 84. 85. 86. 87. 88. 89. 90. 91. 92. 93. 94. 95. 96. 97. 98. 99. 100.

45

Saline Salter
Lage der Rinne
an d. Blase

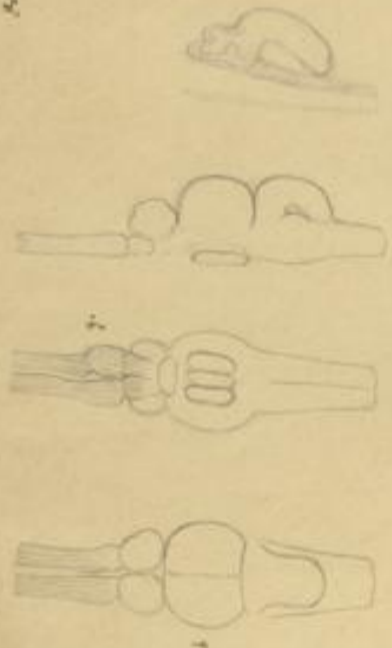

profil der Blase

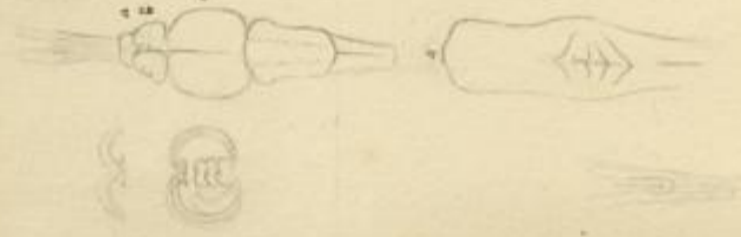

Saline Lucida d. 7. 1818
von Hoffmann

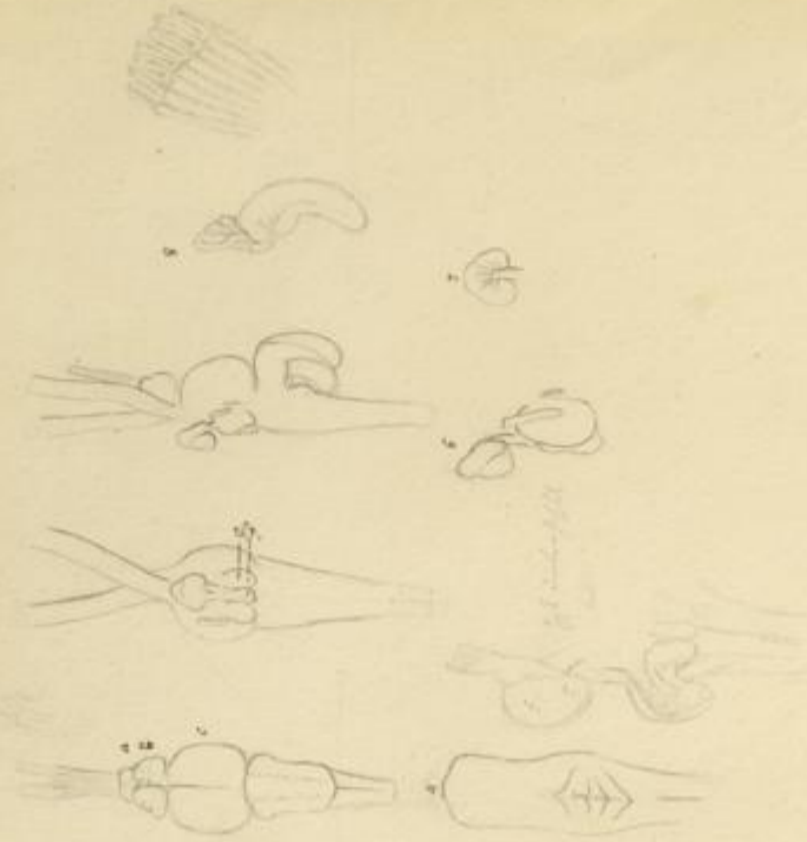

Salz 1817
L. Hoffmann
die Blase und Ureter
in der Blase
1. Blase und Ureter

Selms Selver
Lage der Haare
An 11. 12. 13.

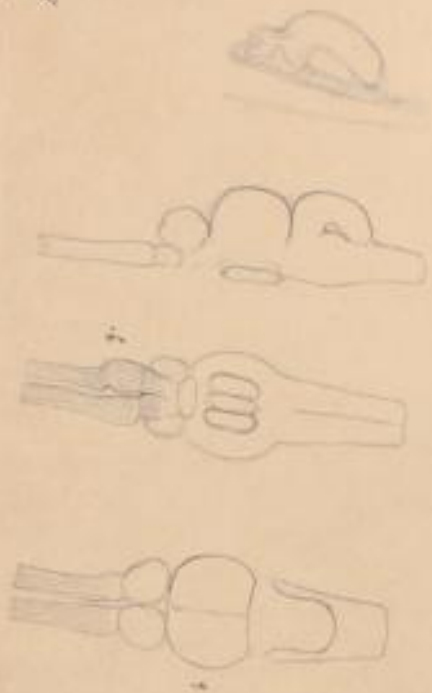

Tab. 107.

6. Grundriss der Hand
die Gelenke zeigen an die Stelle wo die Knochen
sich verbinden (siehe Taf. 106).

Fig. 1. 2. 3. 4.

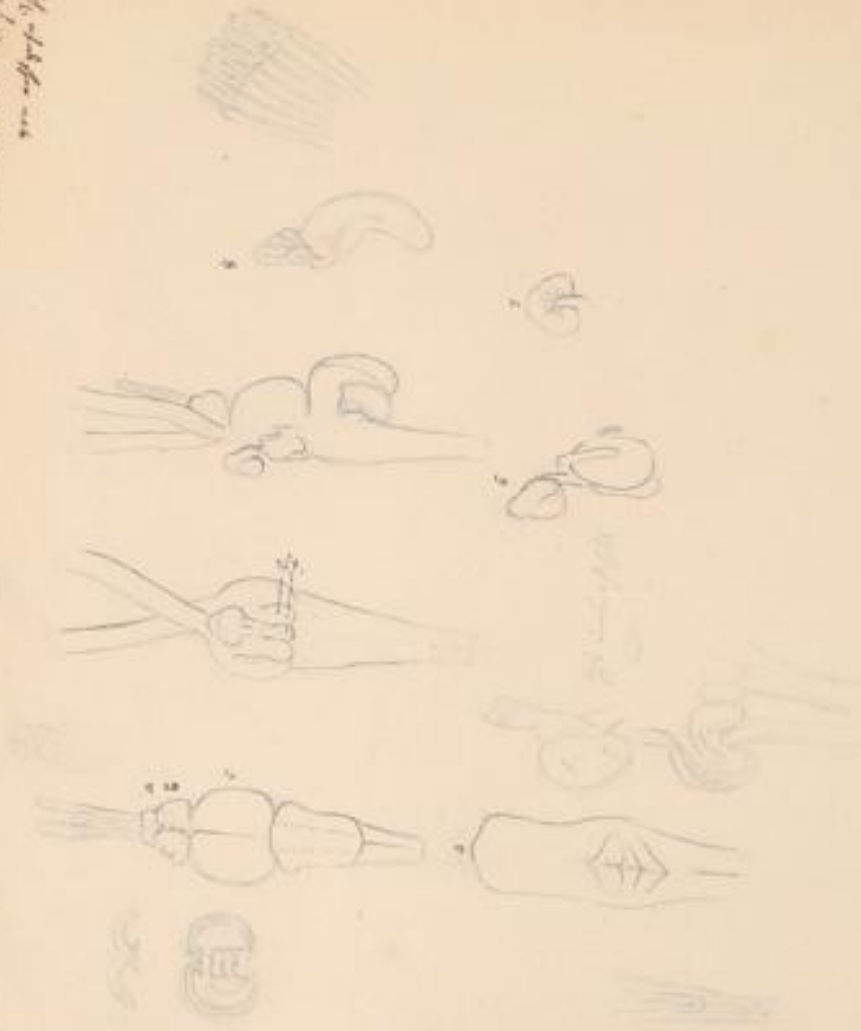

Selms Selver
Lage der Haare
An 11. 12. 13.

Fig. 1. 2. 3. 4. Grundriss der Hand
die Gelenke zeigen an die Stelle wo die Knochen
sich verbinden (siehe Taf. 106).

Fig. 5. 6. 7. 8. 9. 10. 11. 12. 13. 14. 15. 16. 17. 18. 19. 20. 21. 22. 23. 24. 25. 26. 27. 28. 29. 30. 31. 32. 33. 34. 35. 36. 37. 38. 39. 40. 41. 42. 43. 44. 45. 46. 47. 48. 49. 50. 51. 52. 53. 54. 55. 56. 57. 58. 59. 60. 61. 62. 63. 64. 65. 66. 67. 68. 69. 70. 71. 72. 73. 74. 75. 76. 77. 78. 79. 80. 81. 82. 83. 84. 85. 86. 87. 88. 89. 90. 91. 92. 93. 94. 95. 96. 97. 98. 99. 100.

28

33

41

Faint handwritten text, possibly a list or notes.

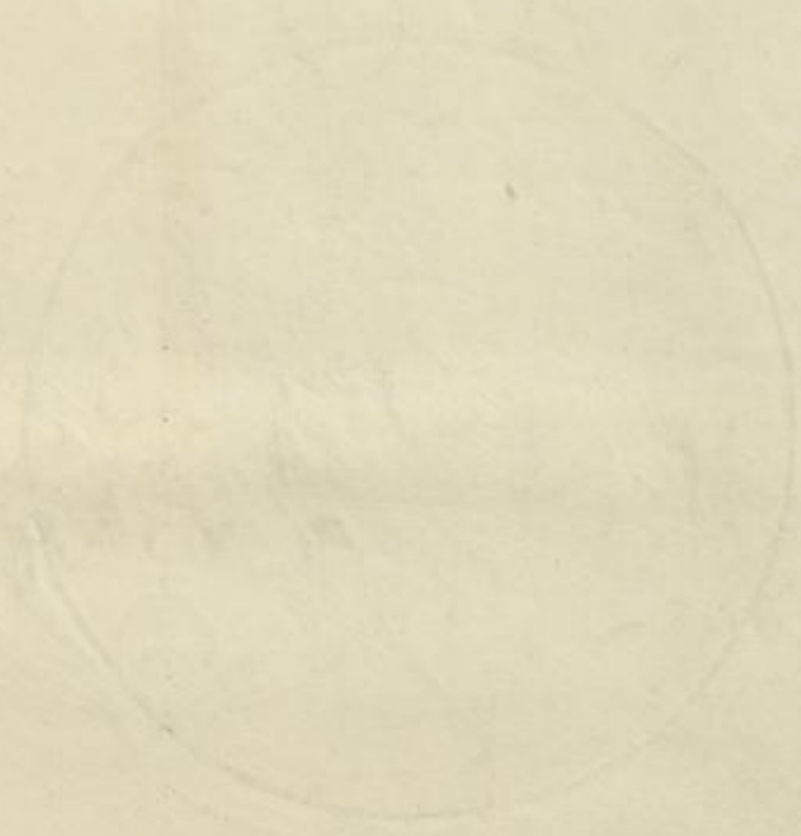

AS

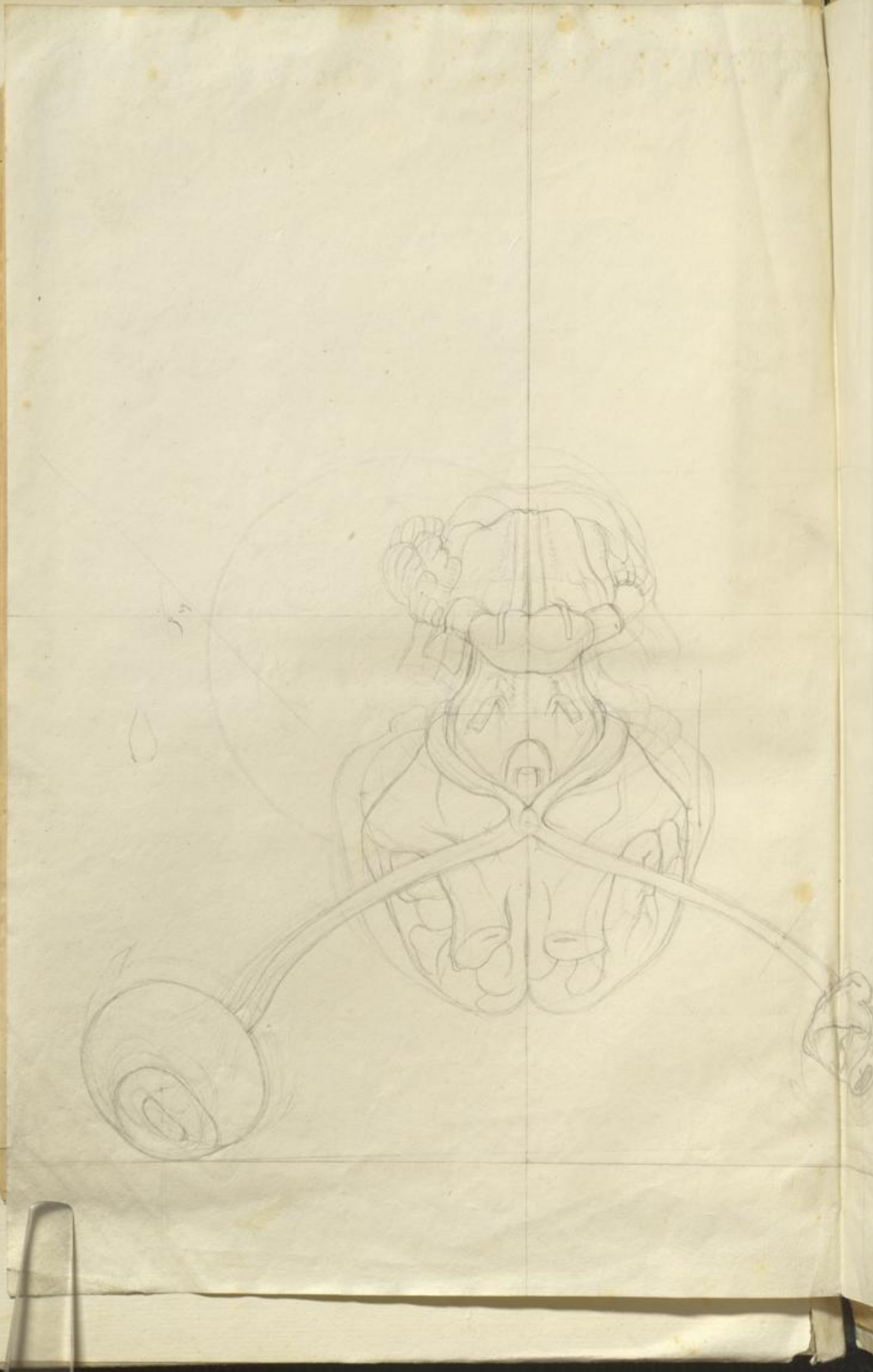



SP
215



28





29 3

41



29

30



31

28

25



28 B

41



30

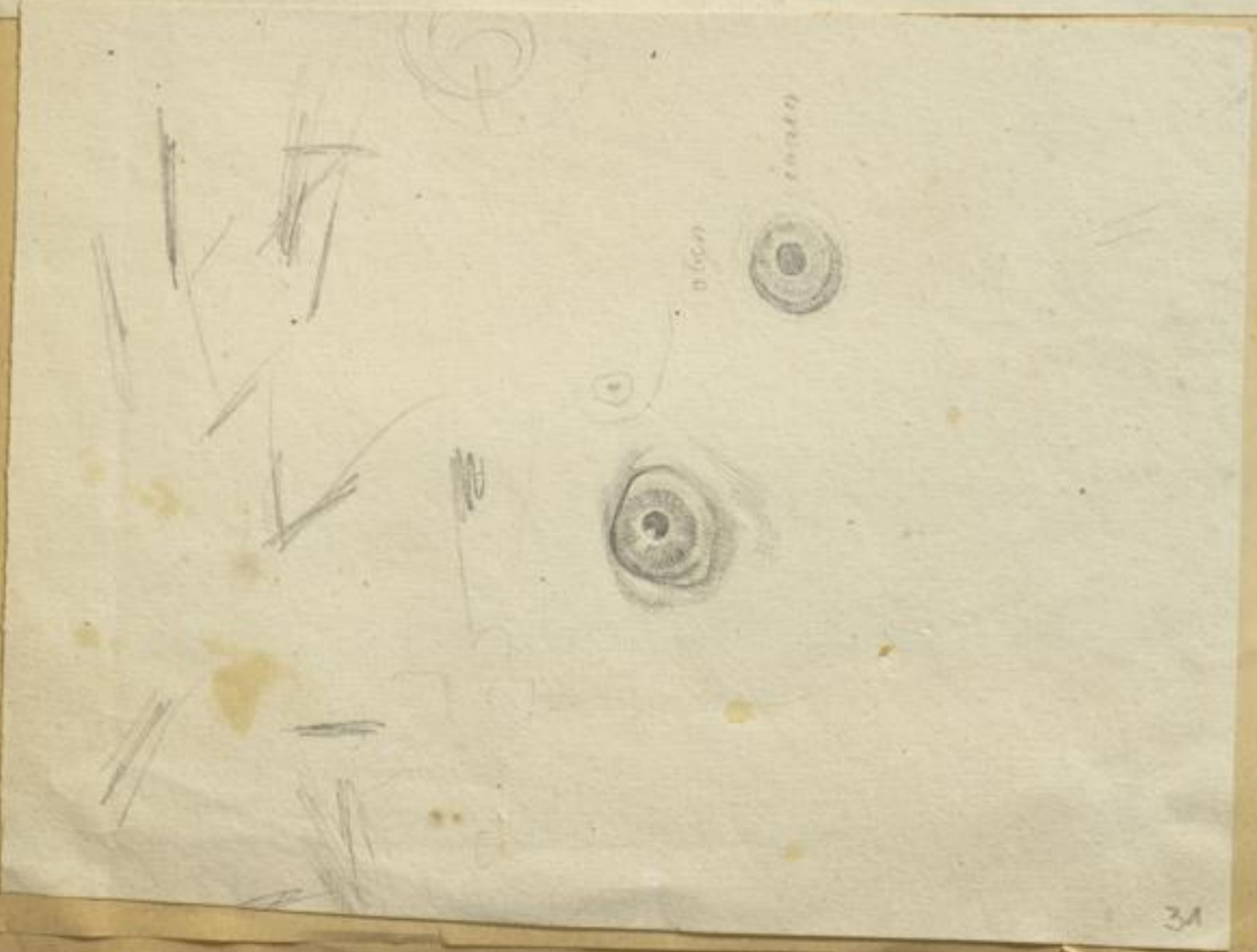

31

32



Cyrtus caspio.

Einleitung für die Tabular Organi auditus

Tab. prima ^{in 4^{te} Part} 10 Lieder - 110
 an g. Lücken
 Platte 3 Lieder - 8-6
 lineariffa 2 Lieder - 22
 Platte 3 Lieder - 8-6
~~Suppl.~~ 6 H.

Tab. secunda ^{in 4^{te} Part} 7 Lieder - 77
 an g. Lücken. Platte 3 Lieder - 8-6
~~lineariffa 2 Lieder - 22~~
 Platte 3 Lieder - 8-6

Tab. tertia ^{in 4^{te} Part} 9^{te} Lieder - 99
 an g. Lücken
 Platte 3 Lieder - 8-6
~~Correctur 2 H.~~ - 5-9
 lineariffa 3 Lieder - 33
 Platte 3 Lieder - 8-6
 g. Bruch. Suppl. - 6 H. - 6-30

Tab. quarta ^{in lineariffa} 22 Lieder - 242
 an g. Lücken
 Platte 6 Lieder - 27-30

Tab. quinta 4 Lieder - 44
 an g. Lücken
 Correctura - 6 Lieder - 27-30

7742.36

Ab für Tab. quarta et Suppl. Tabula Quinta
 quinta de Misa.

an foliell. 2 Lieder
 2 1 beyer für einen Suppl.



Manometer Abbildung Nr. 93. Zürich, Juli 1875.

600 2

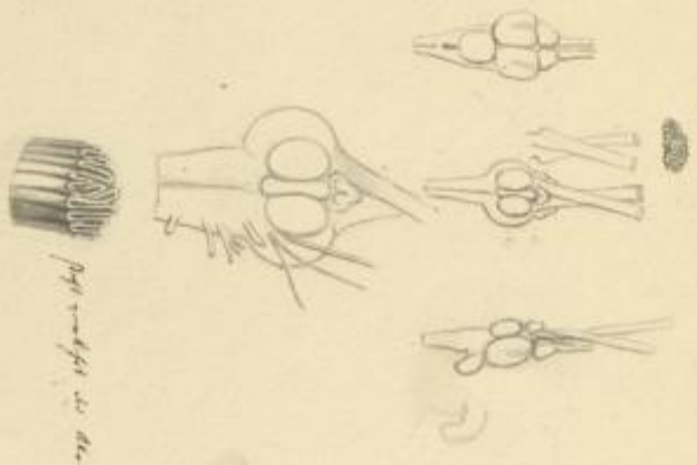

Manometer mit einem feinen Rohr in der Höhe 2 1/2

34

Manometer platte. Sp. 2. 11. 1875

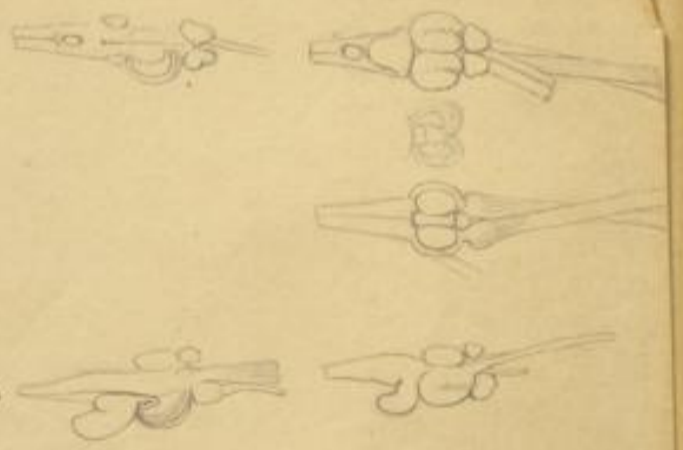

35

Manometer mit 2 feinen Röhren. Manometer platte. Sp. 2. 11. 1875. Die Röhren 6 Zoll lang. Die Röhren sind in der Höhe 2 1/2. Die Röhren sind in der Höhe 2 1/2. Die Röhren sind in der Höhe 2 1/2.

Manometer Abbildung Nr. 94. Zürich, Juli 1875.

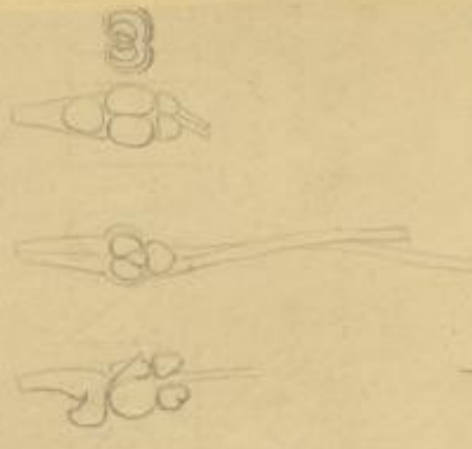

Manometer Abbildung Nr. 95. Zürich, Juli 1875. Die Röhren 6 Zoll lang. Die Röhren sind in der Höhe 2 1/2. Die Röhren sind in der Höhe 2 1/2. Die Röhren sind in der Höhe 2 1/2.

Museum Naturh. Nr. 93. Zürich. Jul. 1775.

6. 2. 2.

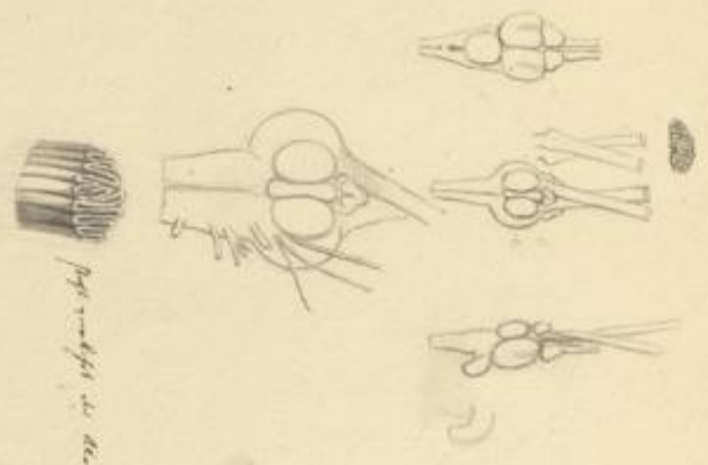

Fig. 1. 2. 3. 4. 5. 6. 7. 8. 9. 10. 11. 12. 13. 14. 15. 16. 17. 18. 19. 20. 21. 22. 23. 24. 25. 26. 27. 28. 29. 30. 31. 32. 33. 34. 35. 36. 37. 38. 39. 40. 41. 42. 43. 44. 45. 46. 47. 48. 49. 50. 51. 52. 53. 54. 55. 56. 57. 58. 59. 60. 61. 62. 63. 64. 65. 66. 67. 68. 69. 70. 71. 72. 73. 74. 75. 76. 77. 78. 79. 80. 81. 82. 83. 84. 85. 86. 87. 88. 89. 90. 91. 92. 93. 94. 95. 96. 97. 98. 99. 100.

Die Genitalien der Insekten sind
in der Natur sehr verschieden und
sind daher sehr schwer zu zeichnen.
Ich habe hier nur die wichtigsten
darzustellen gesucht.

Museum Naturh. Nr. 93. Zürich. Jul. 1775.

35

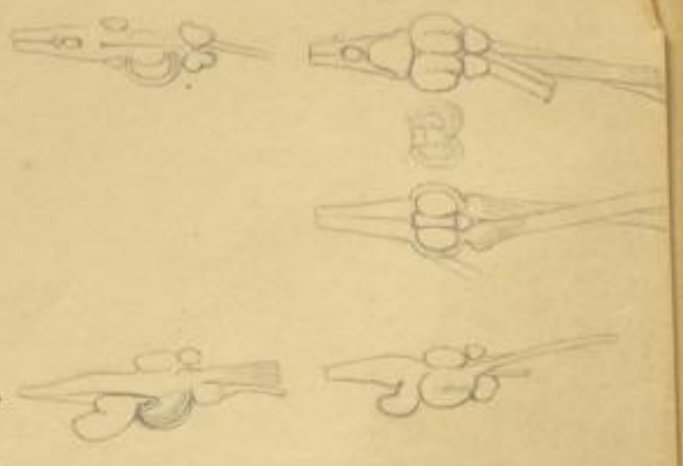

Fig. 1. 2. 3. 4. 5. 6. 7. 8. 9. 10. 11. 12. 13. 14. 15. 16. 17. 18. 19. 20. 21. 22. 23. 24. 25. 26. 27. 28. 29. 30. 31. 32. 33. 34. 35. 36. 37. 38. 39. 40. 41. 42. 43. 44. 45. 46. 47. 48. 49. 50. 51. 52. 53. 54. 55. 56. 57. 58. 59. 60. 61. 62. 63. 64. 65. 66. 67. 68. 69. 70. 71. 72. 73. 74. 75. 76. 77. 78. 79. 80. 81. 82. 83. 84. 85. 86. 87. 88. 89. 90. 91. 92. 93. 94. 95. 96. 97. 98. 99. 100.

Museum Naturh. Nr. 93. Zürich. Jul. 1775.

Die Genitalien der Insekten sind
in der Natur sehr verschieden und
sind daher sehr schwer zu zeichnen.
Ich habe hier nur die wichtigsten
darzustellen gesucht.

31 38

41

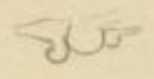

Trachiner Same Holz
mit einem
abgerund.

36



Handgezeichnete Abbildung des oben beschriebenen Gegenstandes.

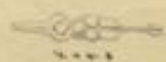
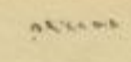

Gezeichnete Abbildung eines kleinen
in der Hand gehaltenen Gegenstandes, der
in der Abbildung zu sehen ist. Er besteht aus
einem kleinen Holzstück, das mit einem
abgerundeten Ende versehen ist.

Gezeichnete Abbildung eines kleinen
in der Hand gehaltenen Gegenstandes, der
in der Abbildung zu sehen ist. Er besteht aus
einem kleinen Holzstück, das mit einem
abgerundeten Ende versehen ist.

37

37

Handgezeichnete Abbildung des oben beschriebenen Gegenstandes.

38

h
h
h
h
h

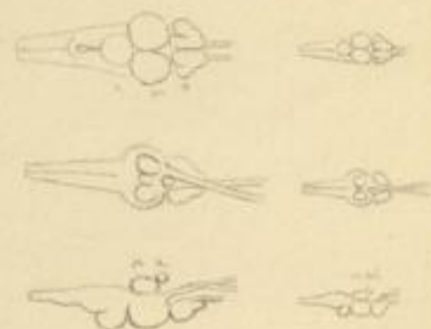

Canu gote stand. in 29.

ein paar pflanzen für die pflanzen in / hundert eipfen gott.

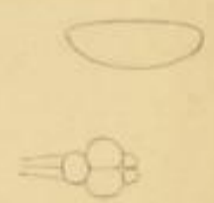

Zwei fahn. in 29.

39

1807 2. September. Aug. 11.

h. h. h. h.

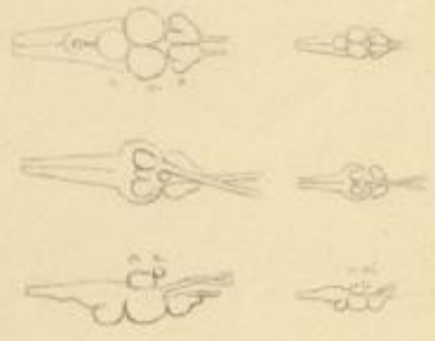

Canu gubio. Aug. 11. 29.

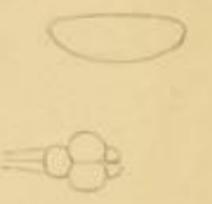

Esur fabu. 11. 29.

Esur fabu. 11. 29.

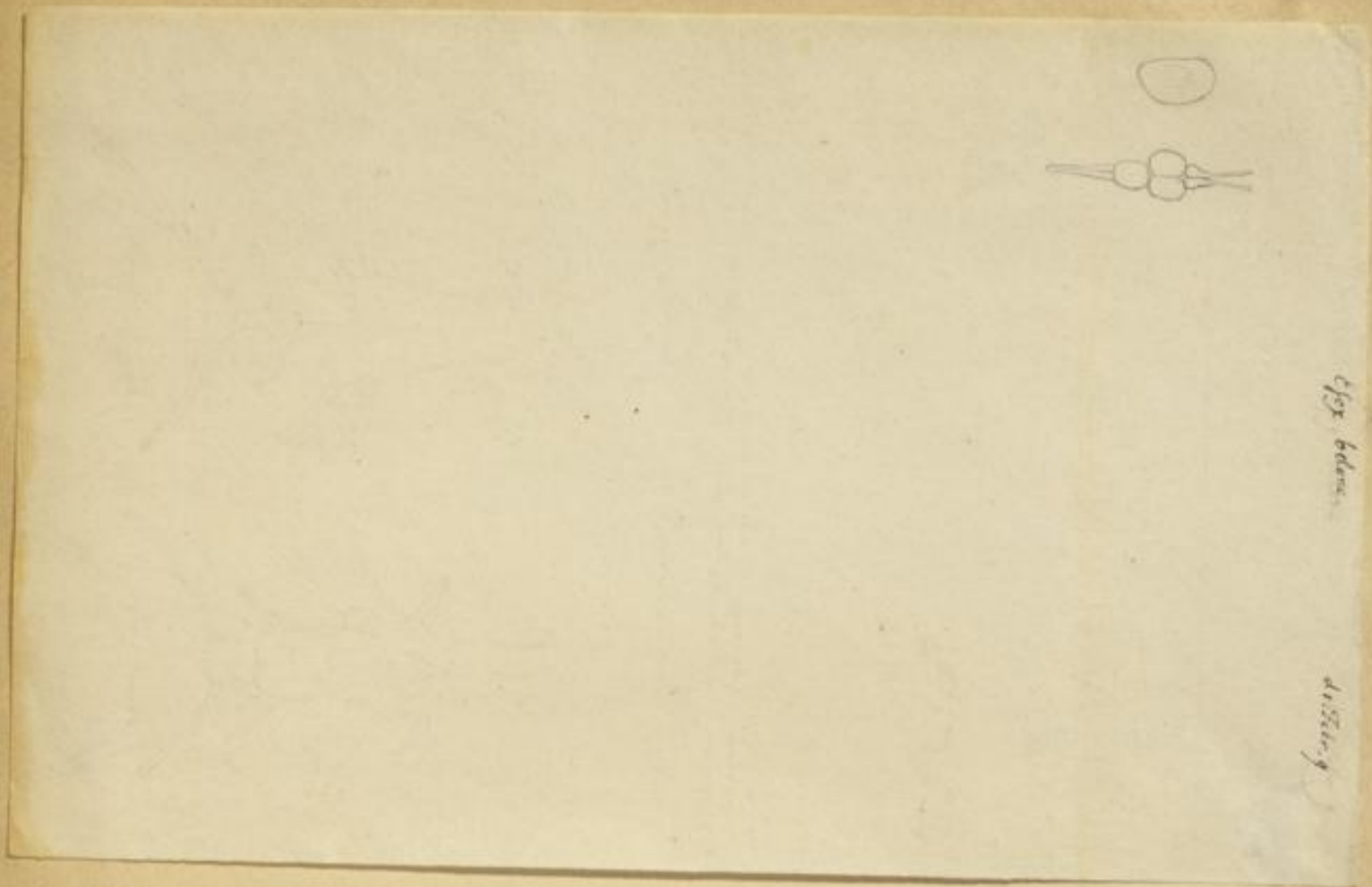

Eye of *bdana*

distally



Other parts of the eye

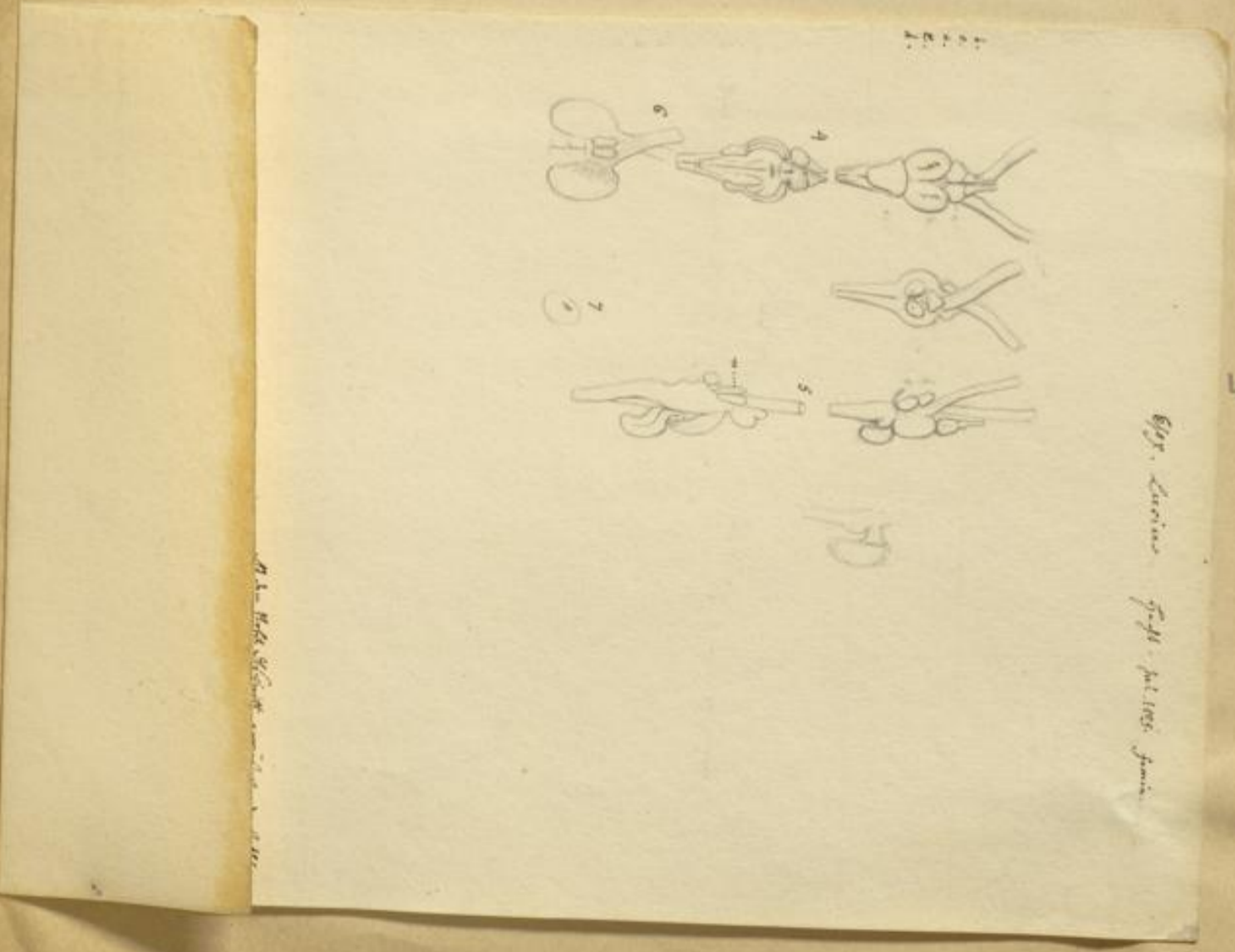

Eye of *Lucina* (Figs. 1-6) from

SP

Other parts of the eye



Aug. brenn.

des. Aug.

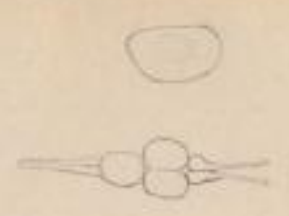

Com. p. 29. Aug. 29.

SP

3

Aug. Lucina. Sp. 1. 100. Juni.

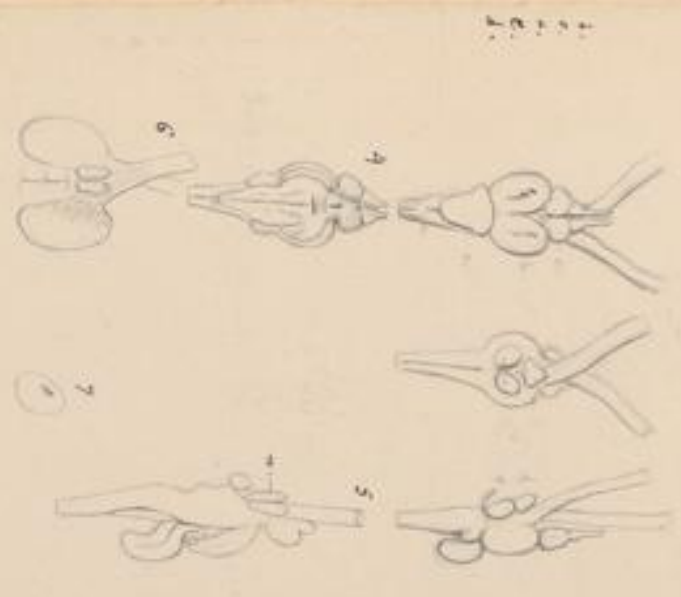

1
2
3
4
5
6

Die Naturgeschichte der Augen.

Die Naturgeschichte der Augen. Von dem Herrn Johann Christian Senckenberg. In welchem alle die Theile des Auges, und die Art und Weise seiner Bewegung, und die Ursachen der verschiedenen Krankheiten, welche das Auge befallen, beschrieben sind. Frankfurt am Main, bey der Buchhandlung des Herrn Johann Christian Senckenberg, 1763.

42

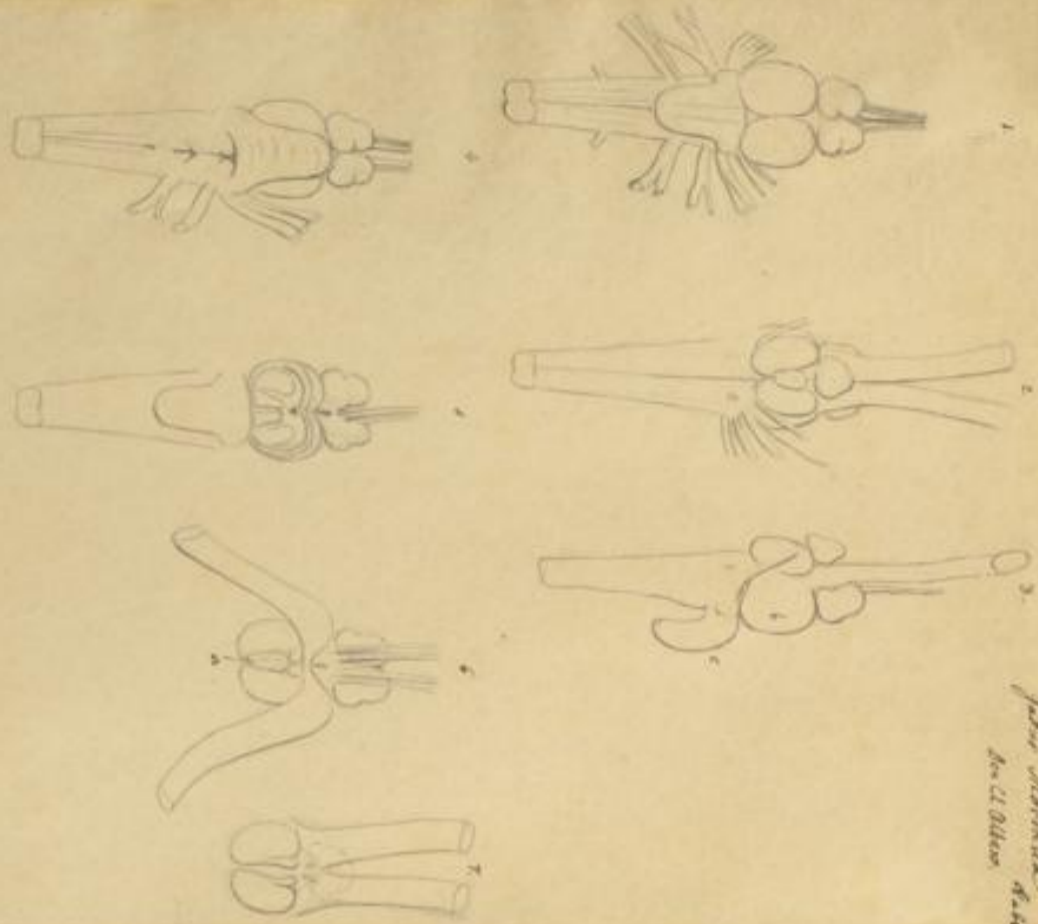

Joh. Christian Senckenberg
Anst. d. Naturh.

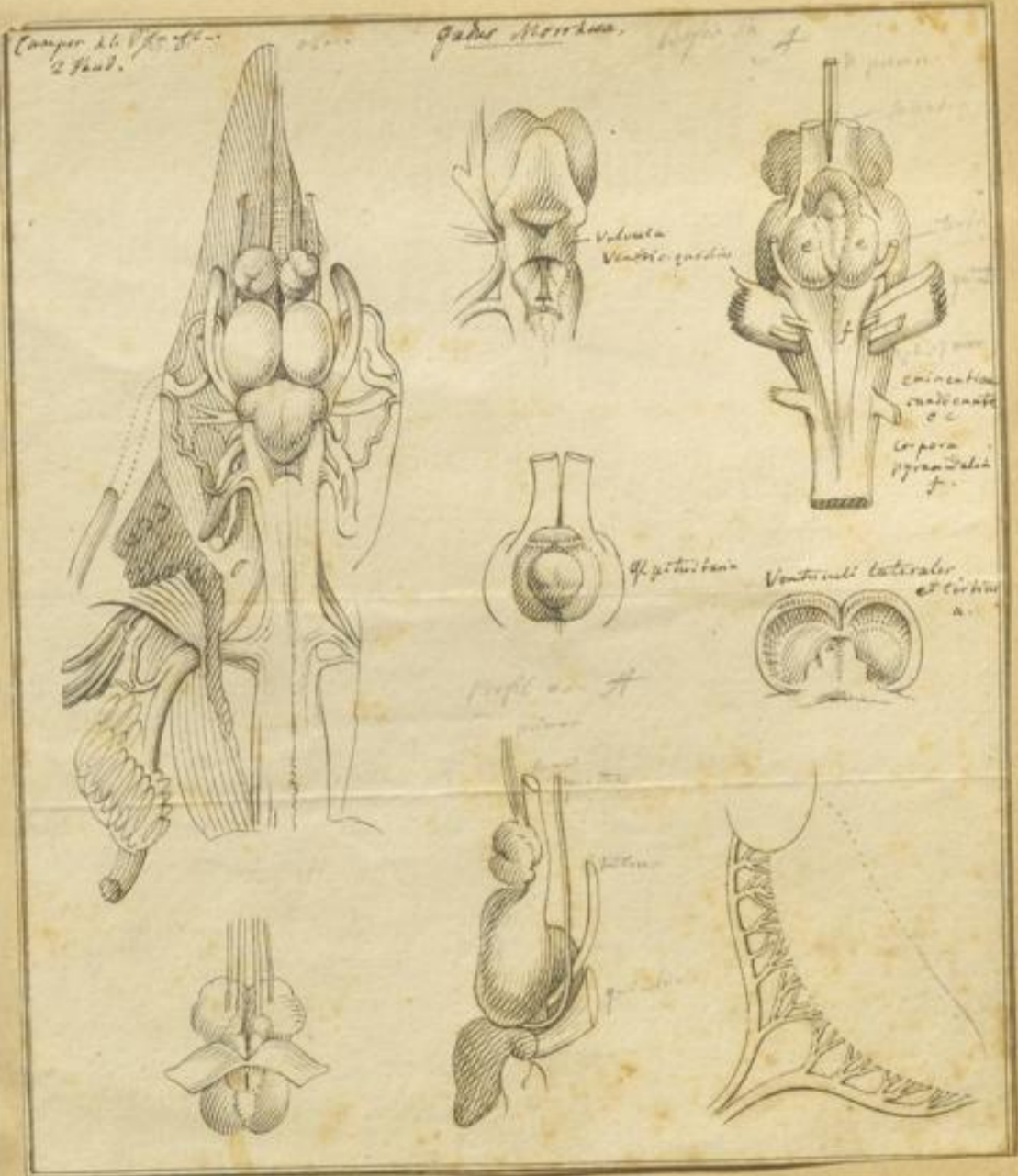

43

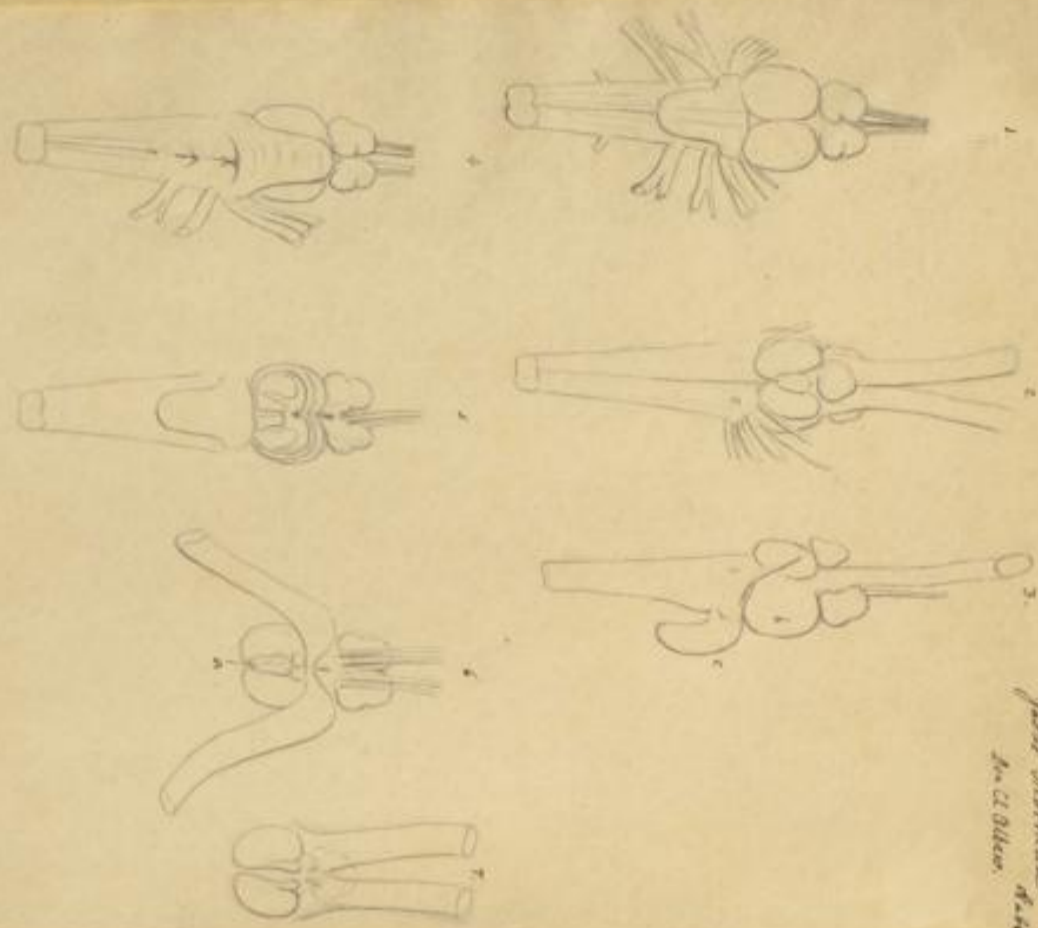

Joh. Christian Senckenberg
Anatom. Tab. 11.

107.
 In der Figur sind folgende Theile der männlichen
 Genitalien abgebildet: 1) Penis, 2) Aedeagus,
 3) Spermatheca, 4) Seminaldrüse, 5) Ejaculator,
 6) Samenröhre. Die Zeichnung ist nach
 dem Original gezeichnet. Die Größe ist
 vergrößert. Die Zeichnung ist nach
 dem Original gezeichnet. Die Größe ist
 vergrößert.

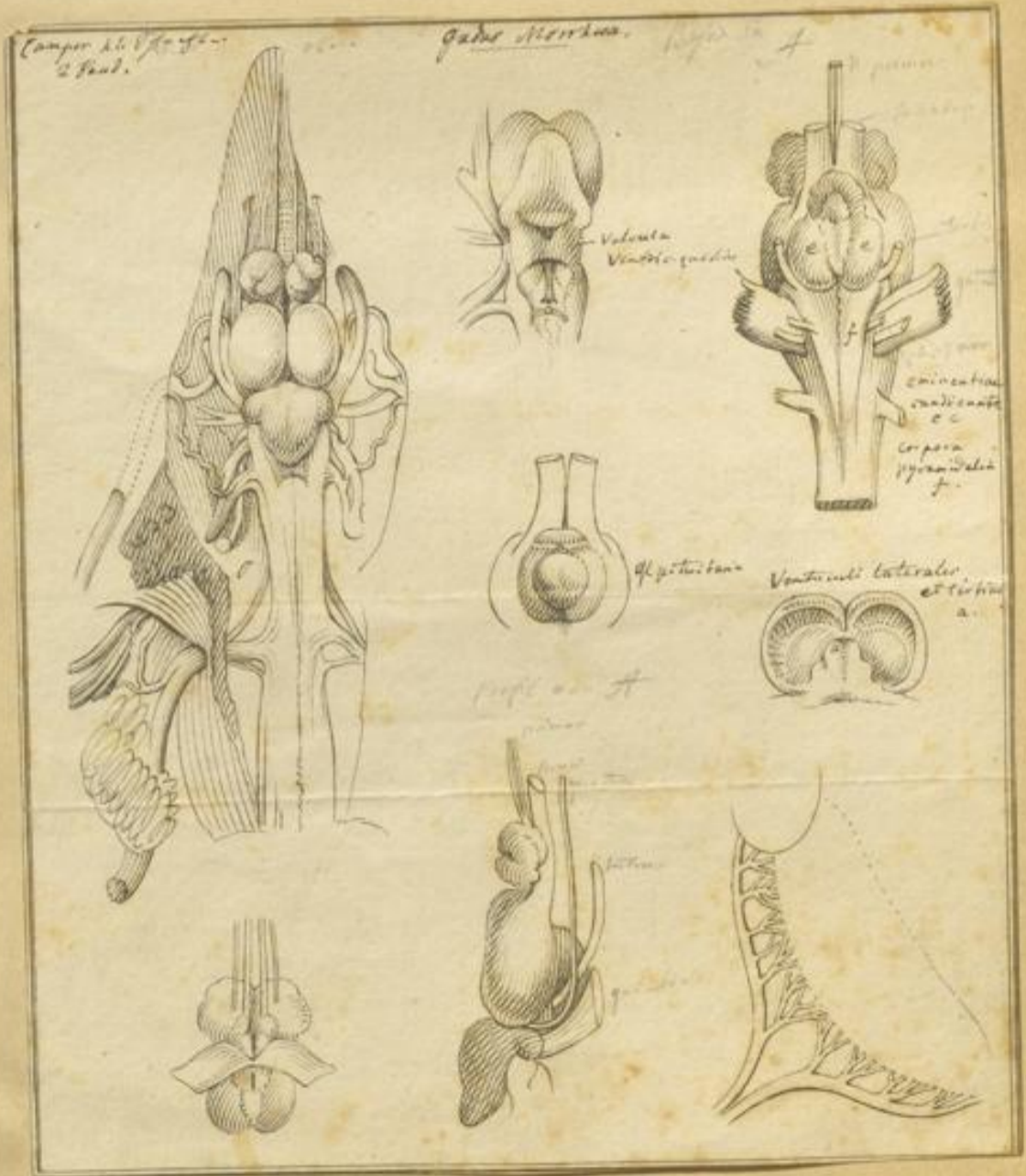

Handwritten notes in the left margin of the top page, including the name 'L. Senckenberg'.



Handwritten text on the right side of the top page, possibly a date or location: 'L. Senckenberg, Frankfurt 1807'.

47

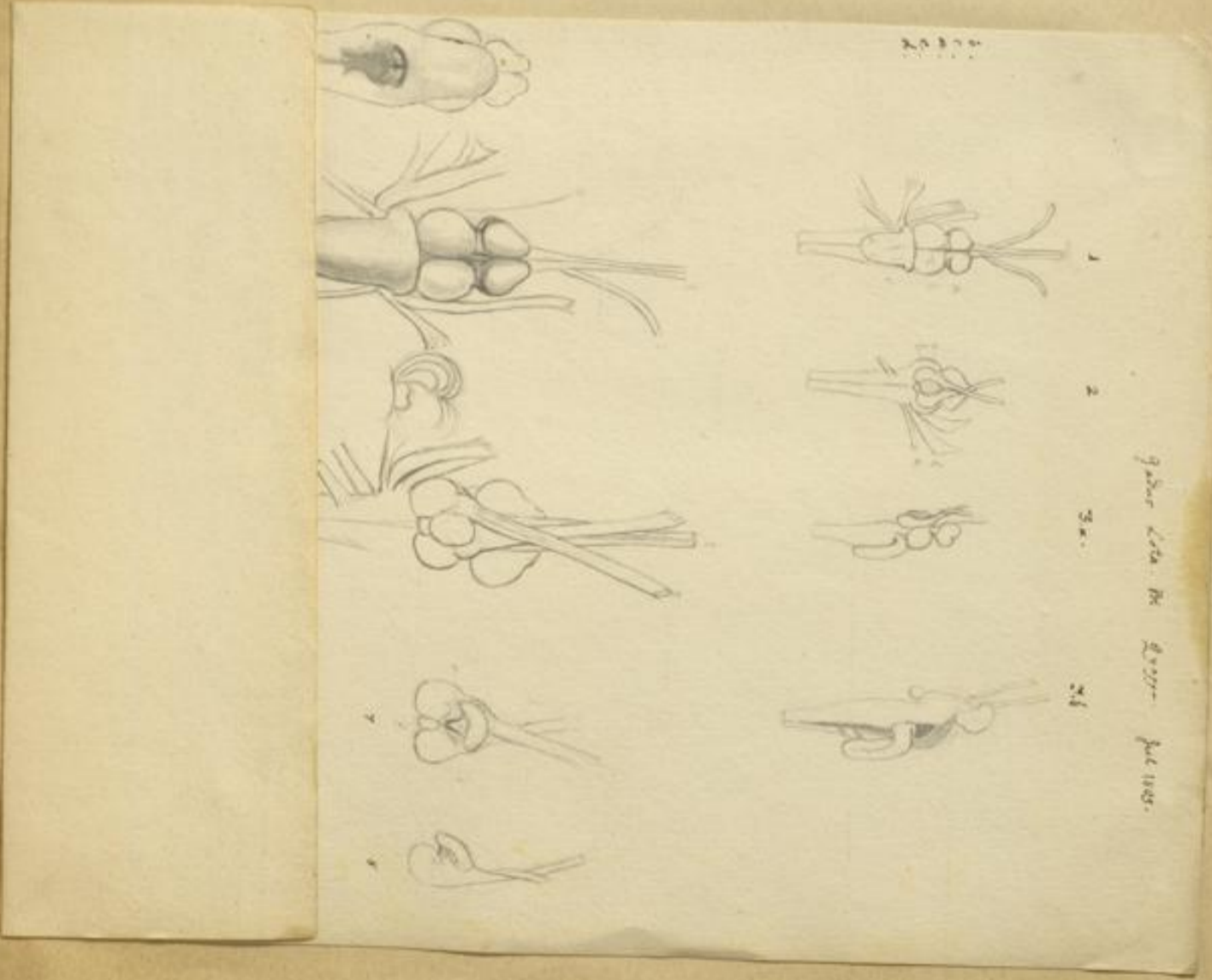

Handwritten text below the main illustration, possibly a title or description: 'gibber... 1807'.

57

SP



Salvia. (Linnæus). 7. Oct. 1807. 8. u. 11. u. 12. u.

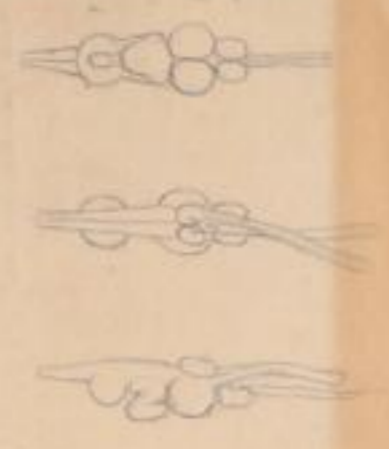

F

Handwritten notes in German, partially obscured and difficult to read. Some legible words include "Blüthe" and "Frucht".



para. 1807. 1808. 1809.

F

para. 1807. 1808. 1809.

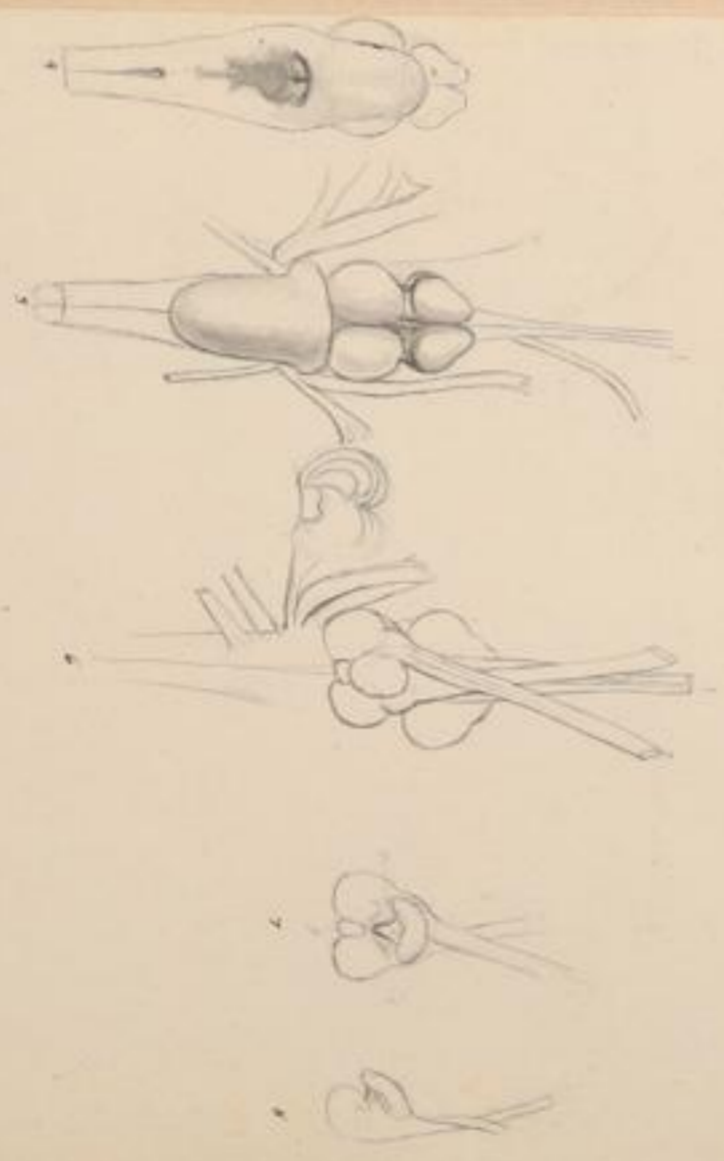
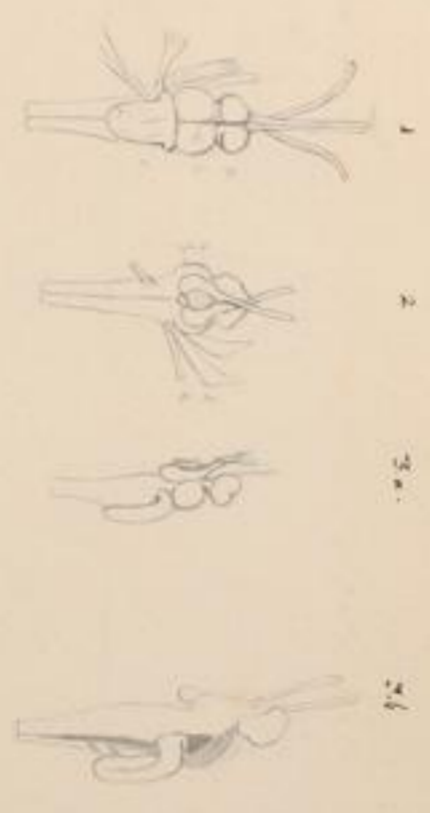

Handwritten notes in German, partially obscured and difficult to read.

Extensive handwritten notes in German, providing detailed descriptions of the botanical specimens. The text is dense and covers most of the bottom left section of the page.

46

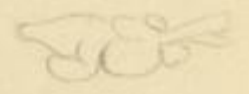

Salm. Stigm. 1837. 1838.

1837
1838
Kraft. Saffordt in Sydenhamschen 21. 22. Carabell's 21. 22.
Salm. Stigm.



47

nicht gezeichnet
gleich im Original am Spinnweben. Senck. Herb.



Salmo cyprinellus. Hoffm. 1807.

1807
1807
Kopfe. Hoffm. 1807. Senck. Herb.



47

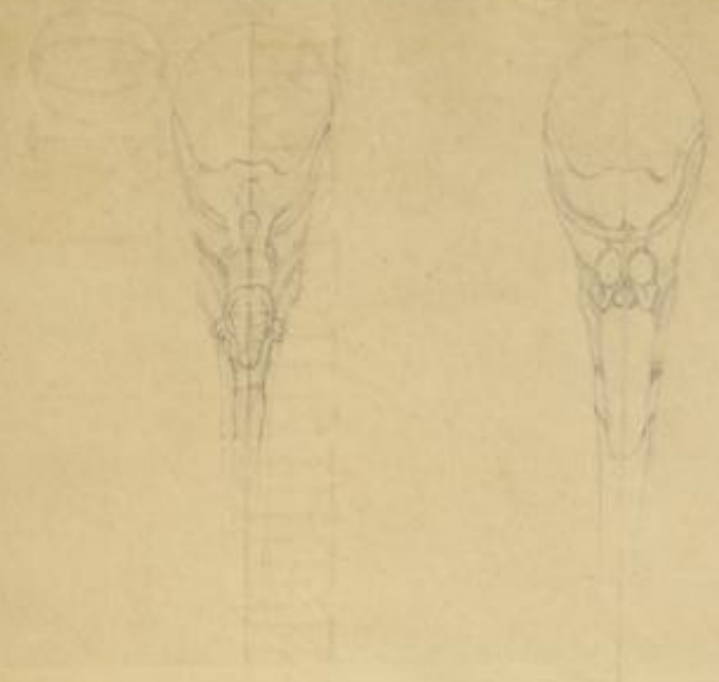

Spala ventralis

48

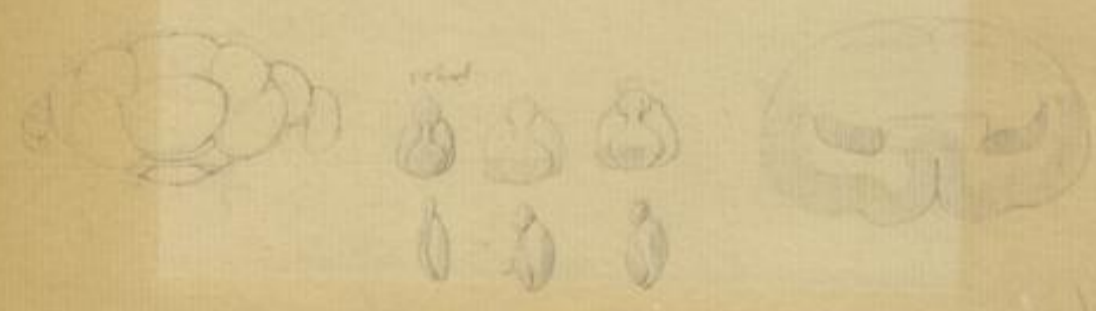
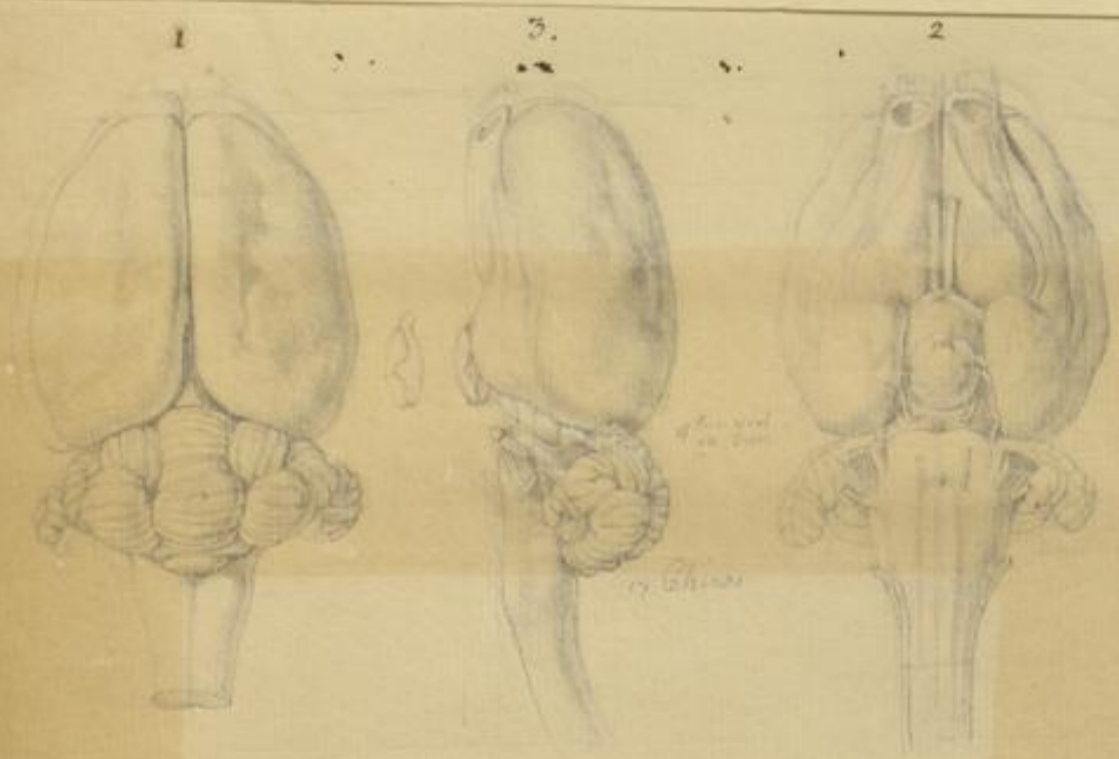

49

Spala ventralis

SP
AS



6

50

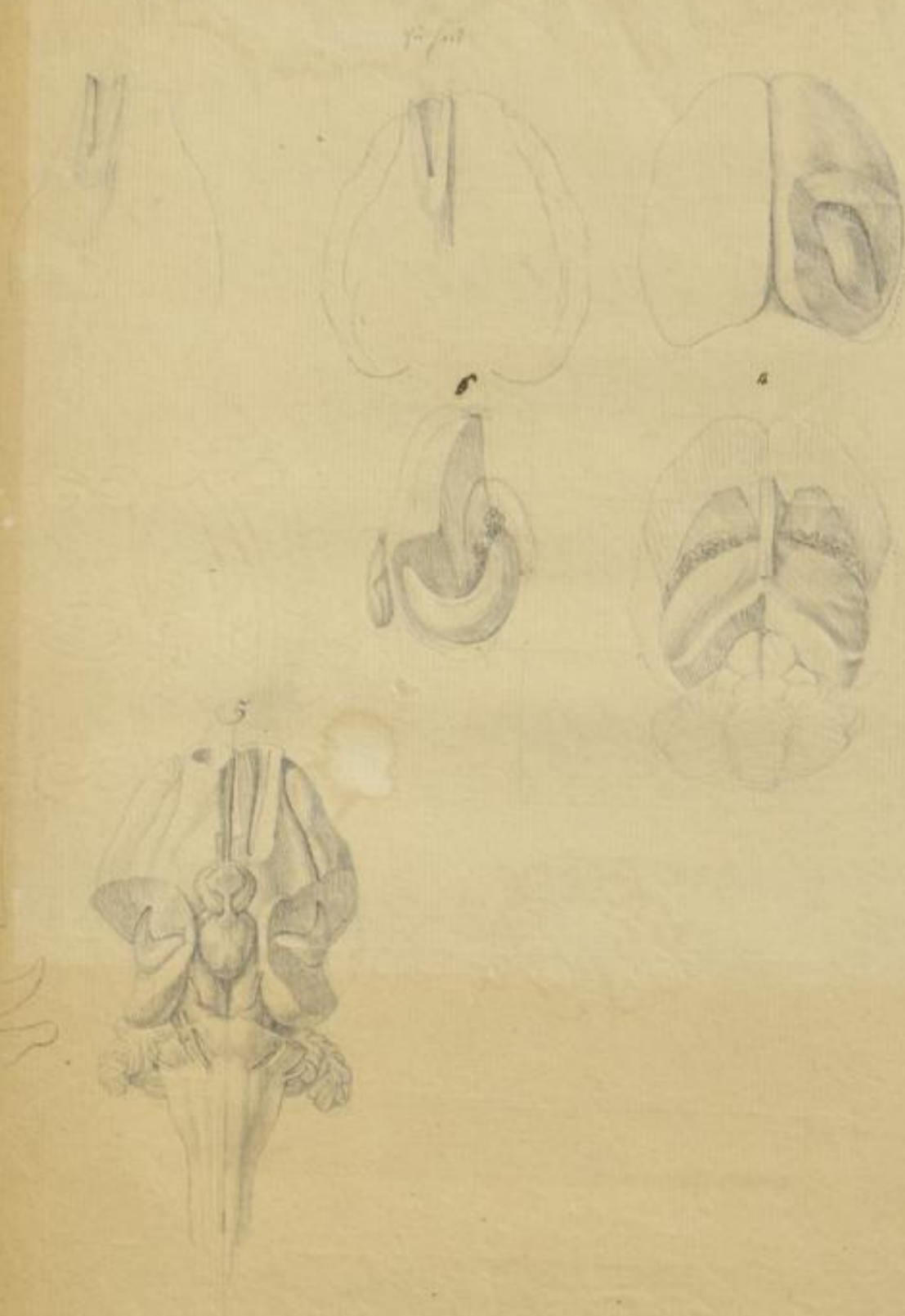

Handwritten notes and a small diagram.

SP



1850

Das Gehirn
 des Menschen
 nach
 der Natur
 gezeichnet

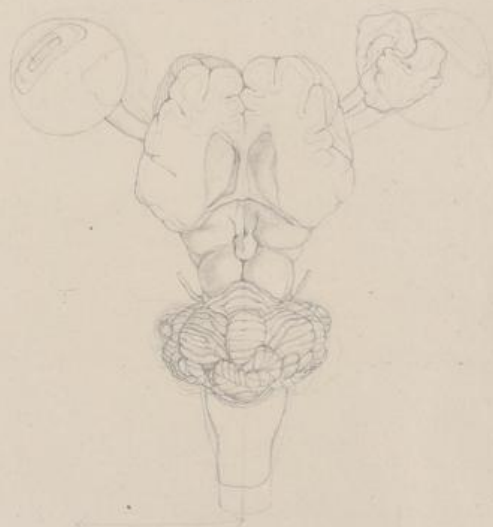

1850
 alt.



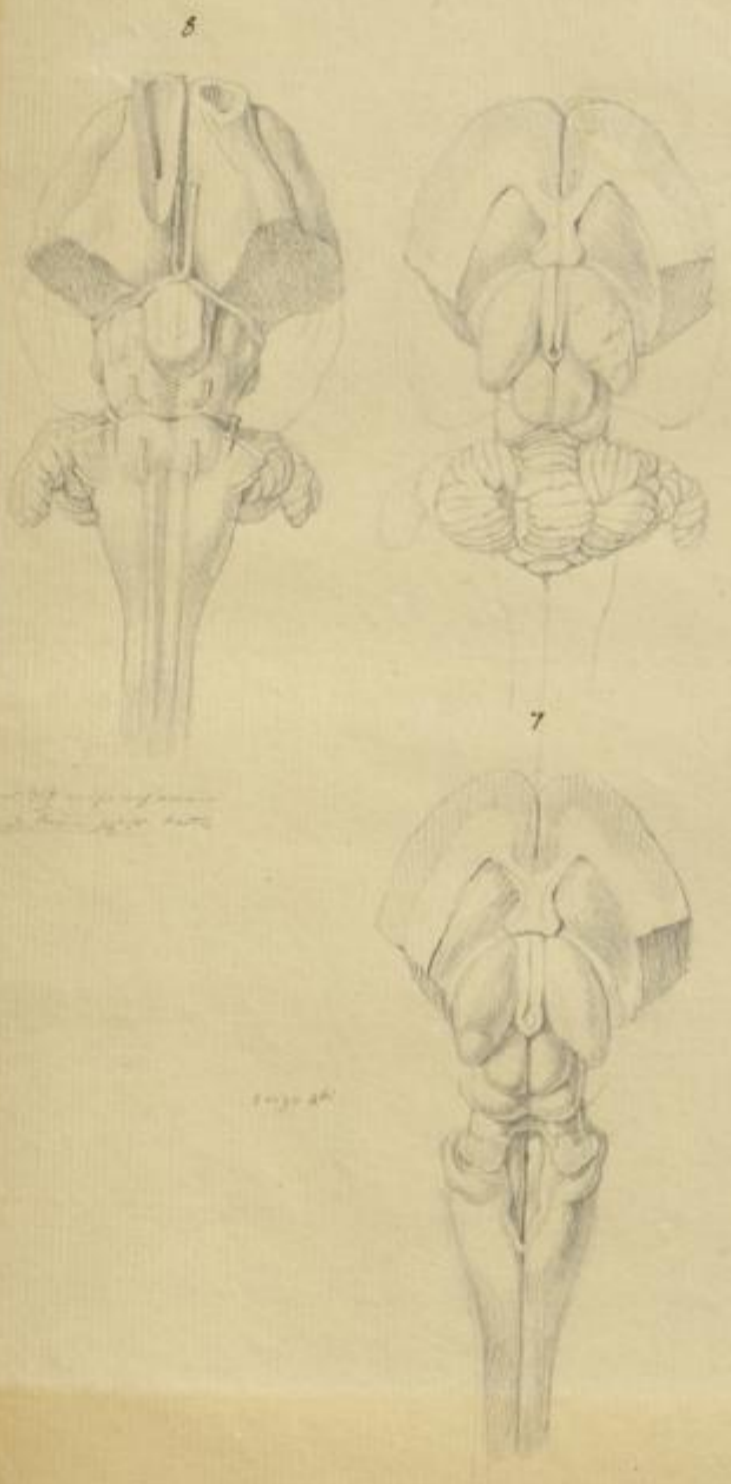



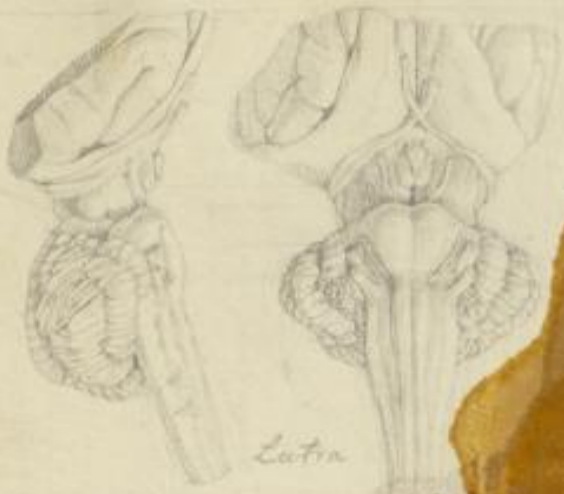

Larynx



57

Carus

52



Epiglottis
Larynx



Larynx

56

37 38

41



57

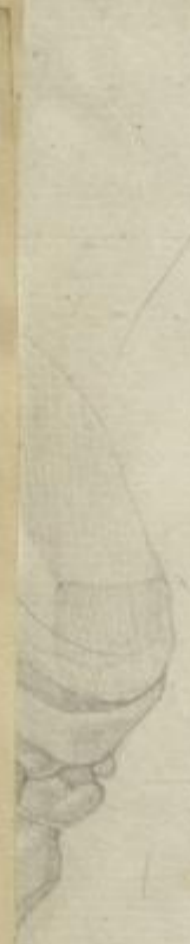

Pharynx



Pharynx



Pharynx



SP



Cuniculi Septbr 1810.

Handwritten text at the top of the page, possibly a title or description of the drawings.



Handwritten label on the left side of the page.

Handwritten label next to the drawing on the right.

Handwritten text block below the first two drawings.

Handwritten text block below the first two drawings.

Handwritten text block below the first two drawings.

Handwritten text block below the first two drawings.

Handwritten text block below the first two drawings.

Handwritten text block below the first two drawings.

Handwritten text block below the first two drawings.

Handwritten text block below the first two drawings.

61

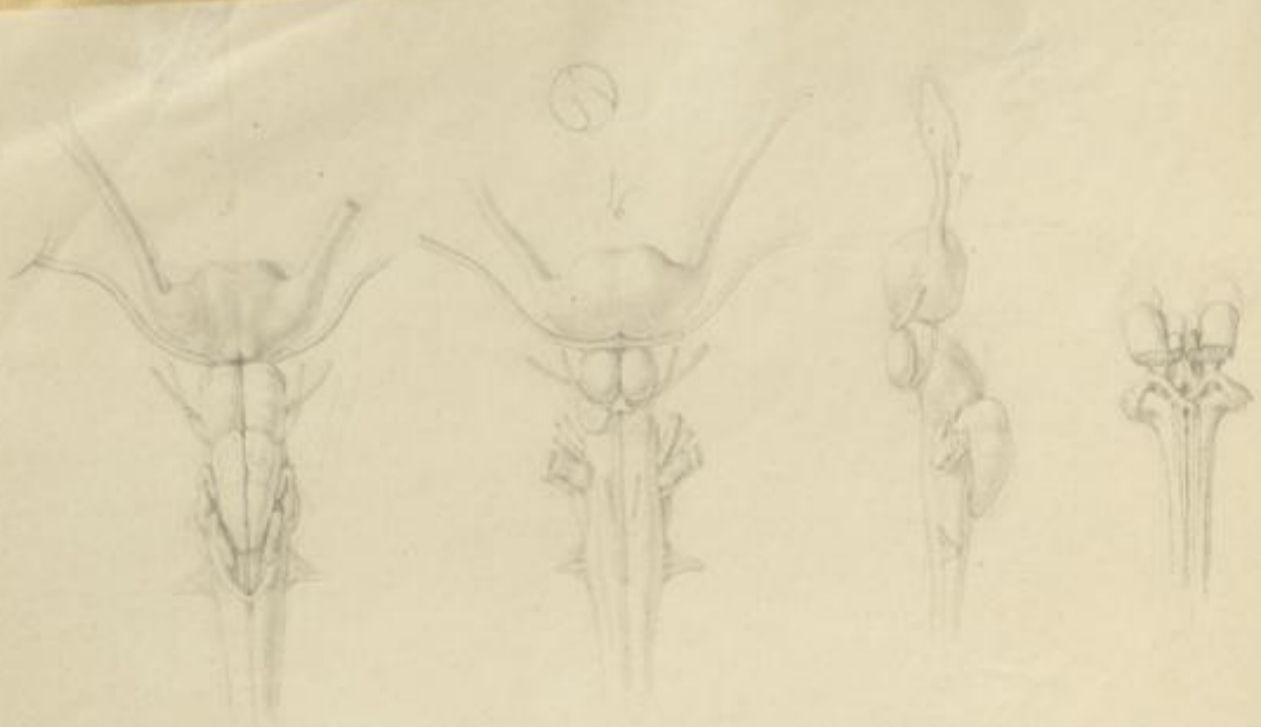

Handwritten text, likely a description or list of specimens, including names like 'Lepidoptera' and 'Papilio'.

62



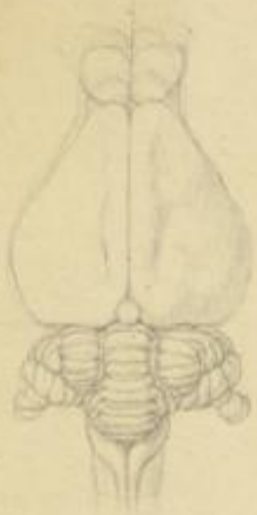

SP

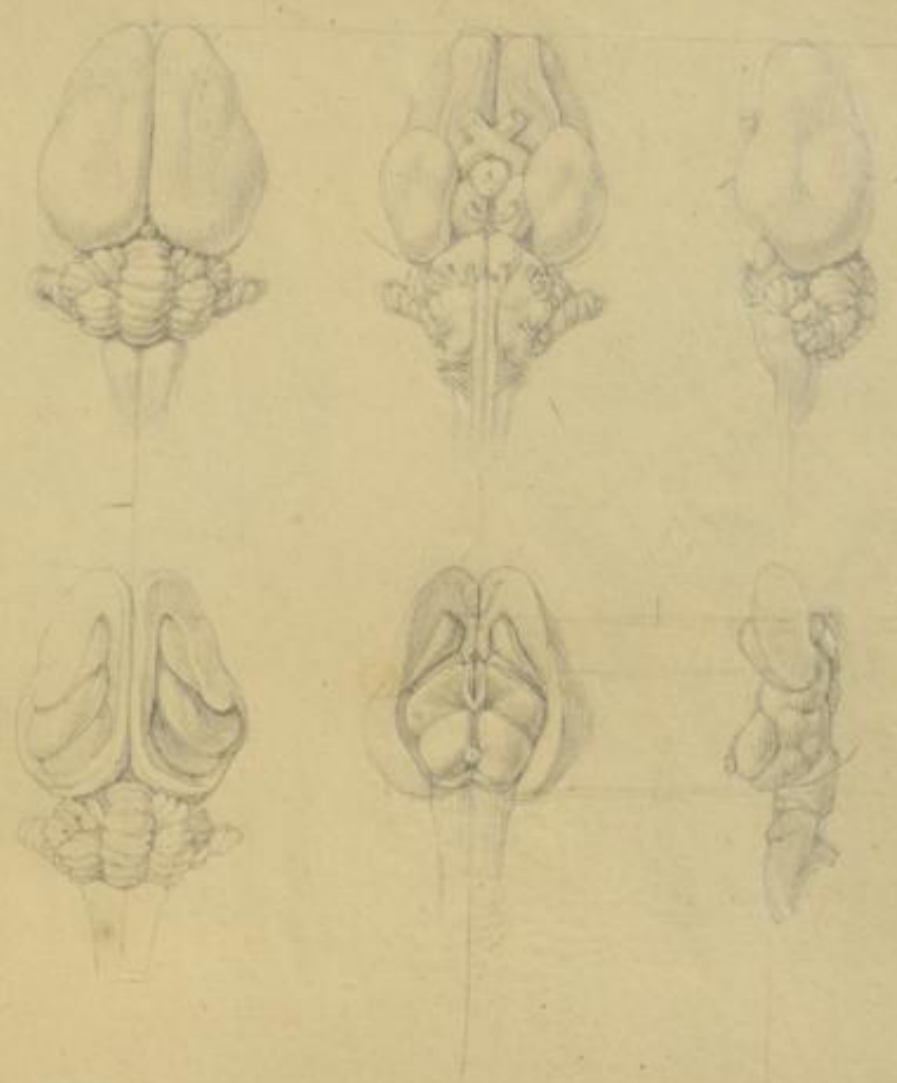

f¹
 f²
 f³
 f⁴
 f⁵
 f⁶
 f⁷



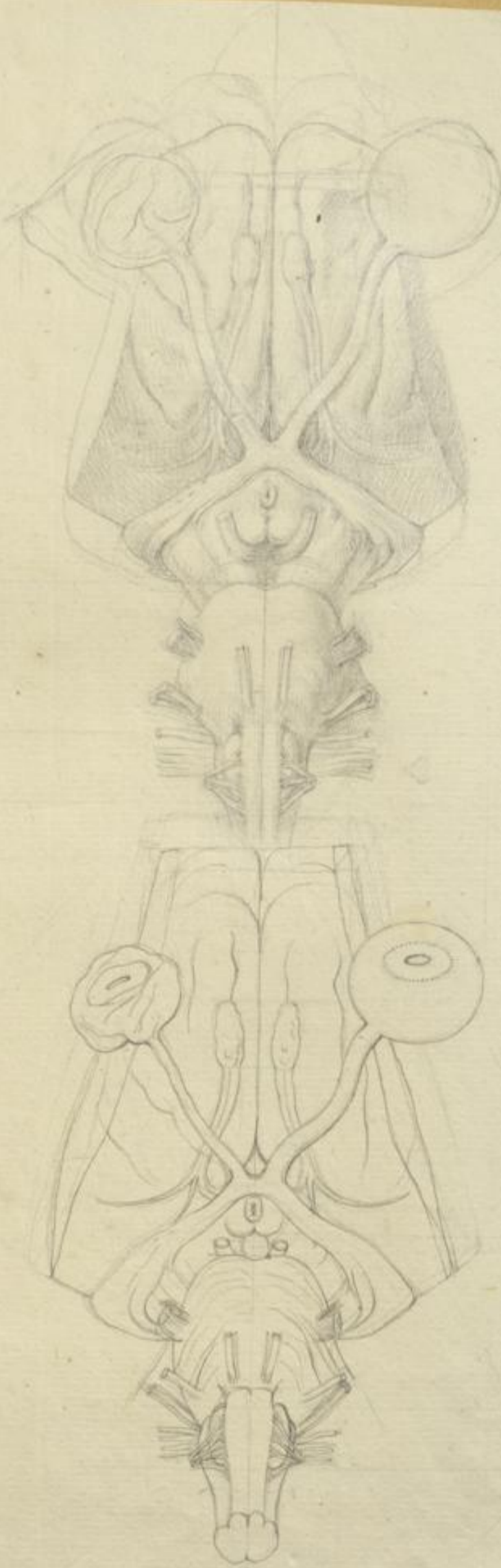
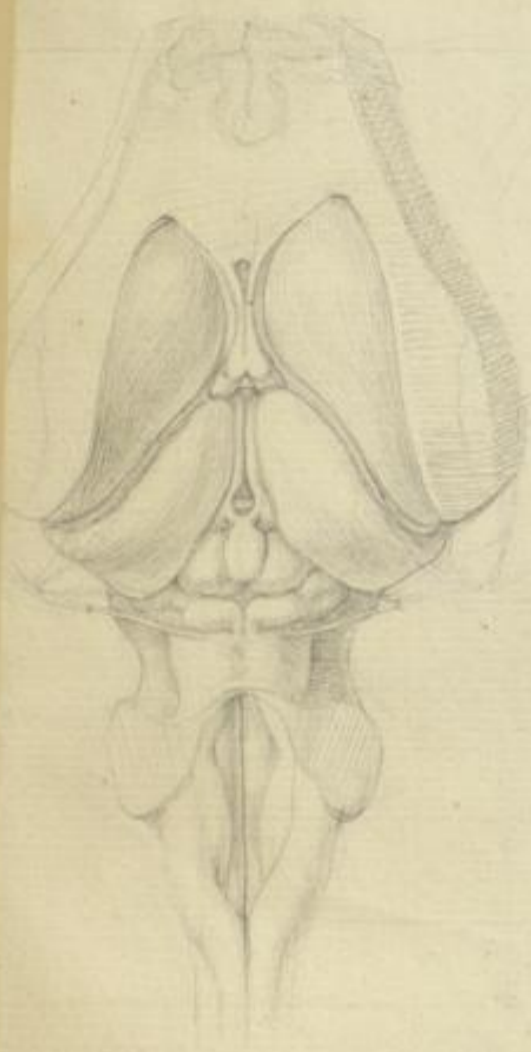

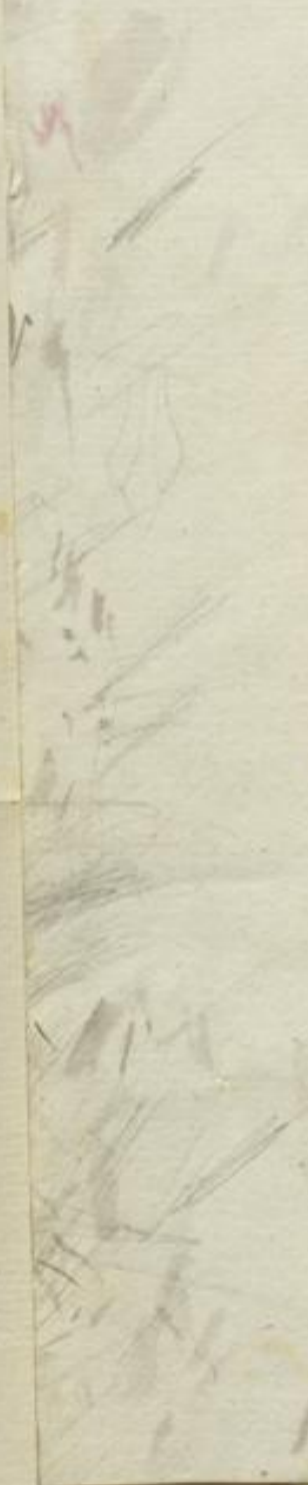

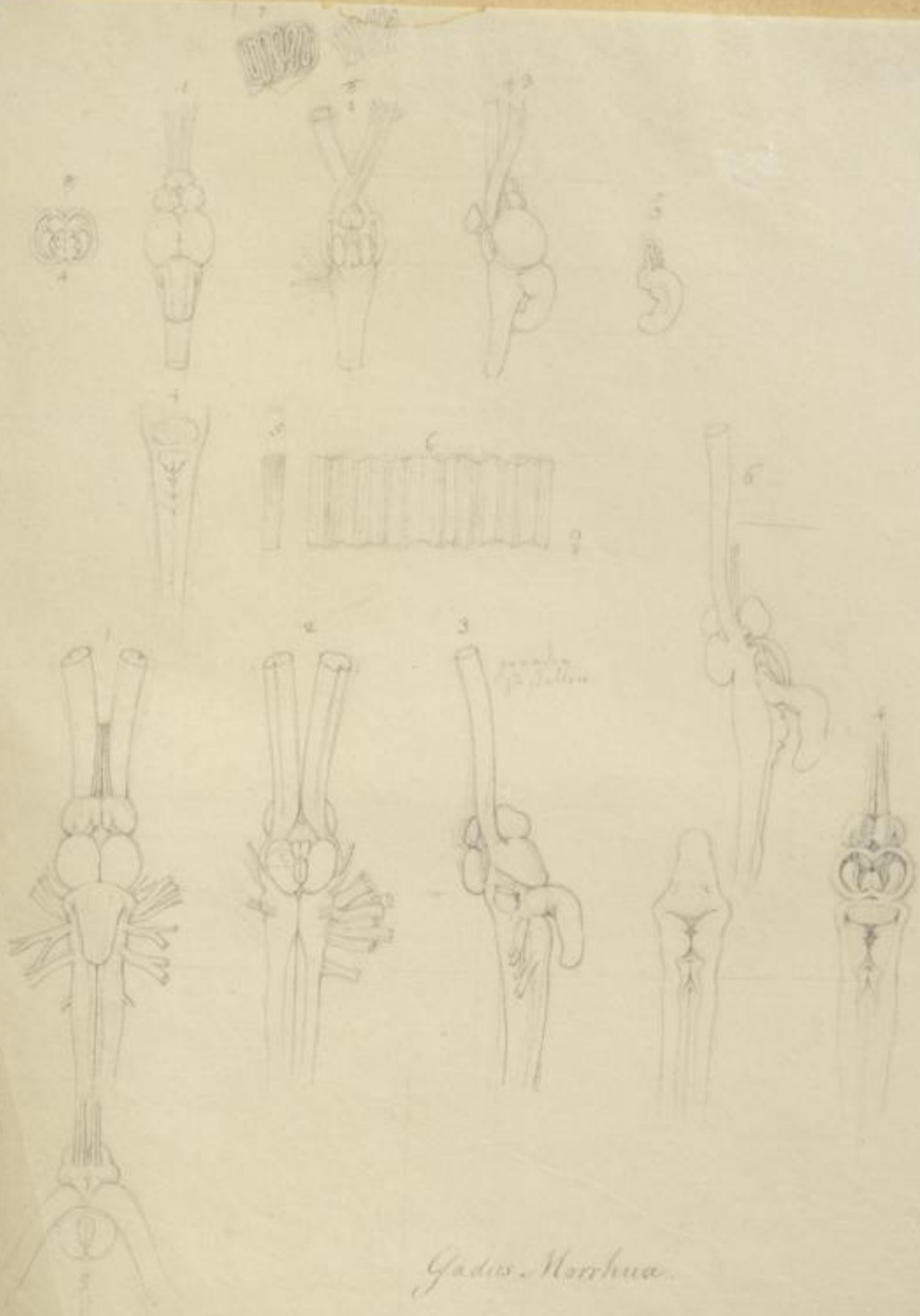

Gadus Morrhua.



Spizula monticola et *Spiz. flavata*



22
12
12
12
58
8

222222

137

Spizula monticola et *Spiz. flavata*

Lofiranda.

^{restig}
Sändes med sig, som ofokkerogel av. Kung-
spillet.

Slätten i Vänrikensfeldt. Kung-
spillet by 21. Till nykunnat med.

— — — — —
i Kung-
spillet

in 1720. de Kung-
spillet.

de of Vänrikensfeldt
by 21.

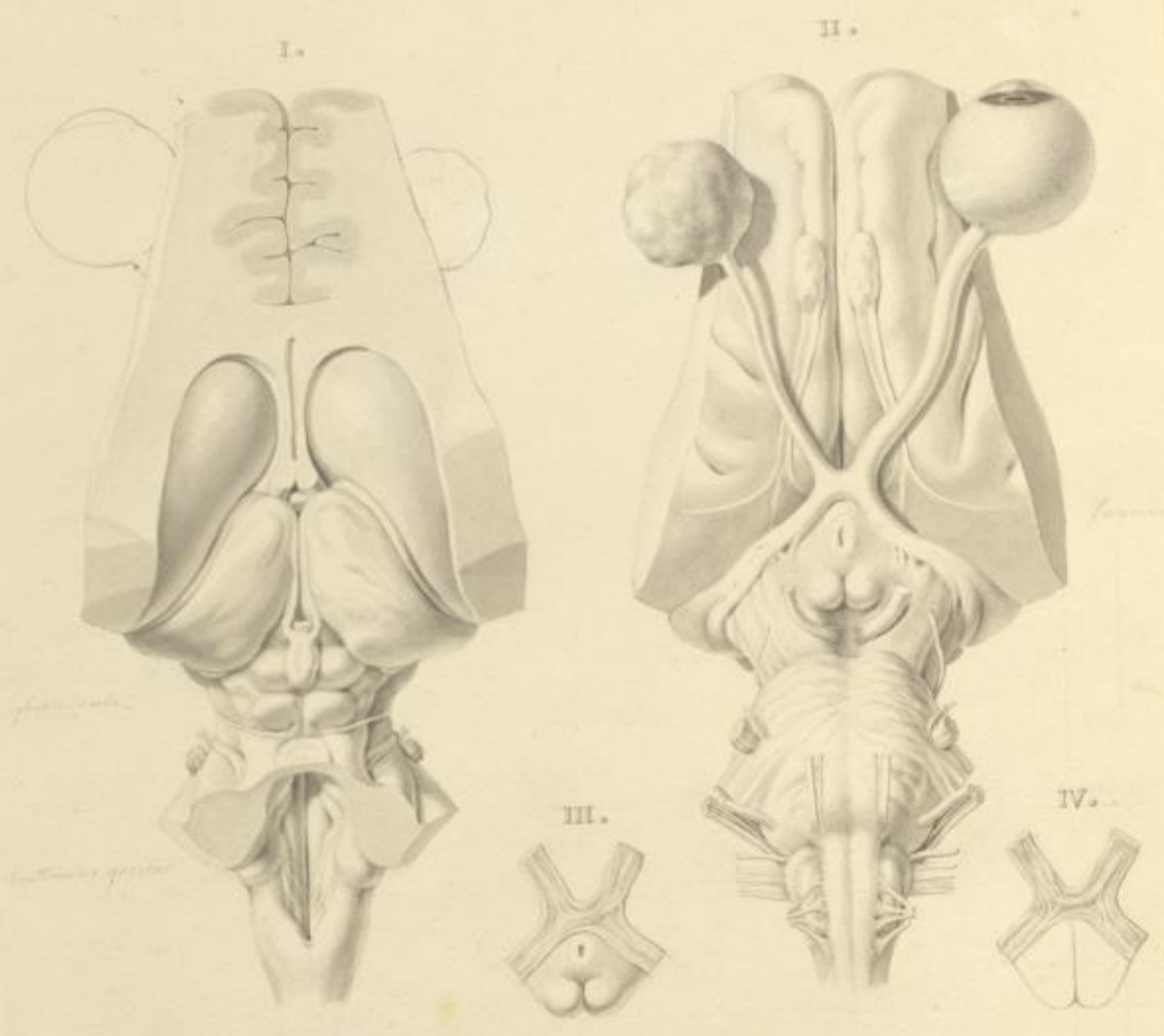

Chid. v. d. d. d.

Hemina

65

26
 184
 180
 184



Ammonit von St. Barbara

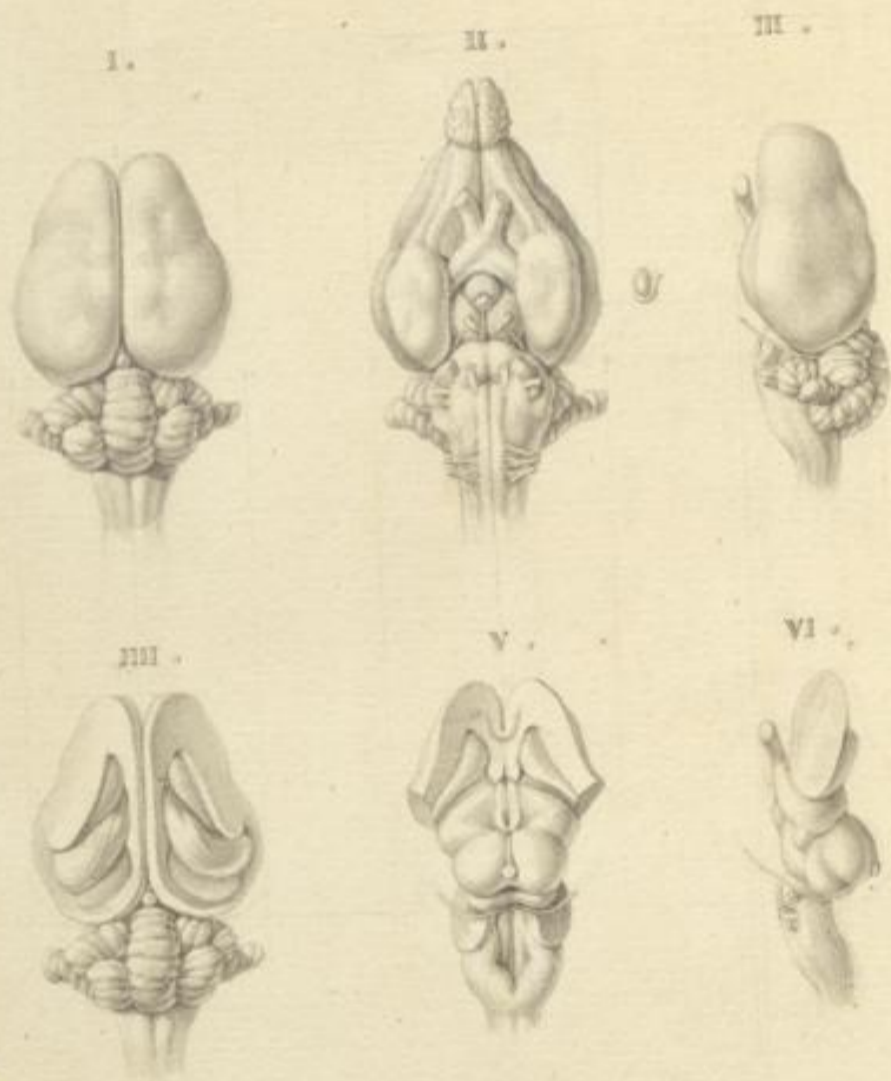

Organe der Weiblichkeit
2. Teil des Organs
aus der Naturgeschichte

Magnolia



Ligoris.

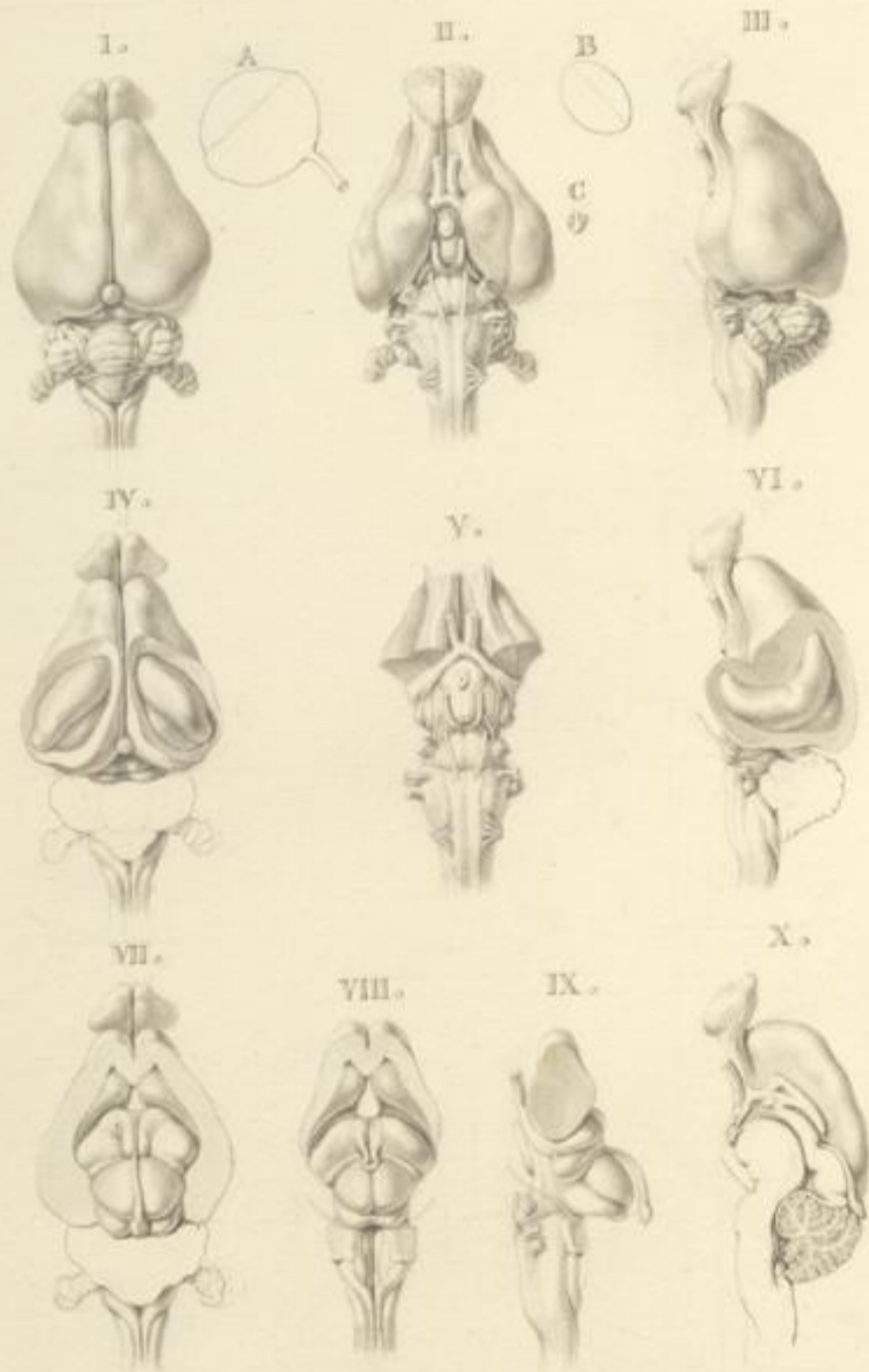

Sept. 1810.

Entomol.

Page 231
Ref 240

June 418
Lippold Desc
op

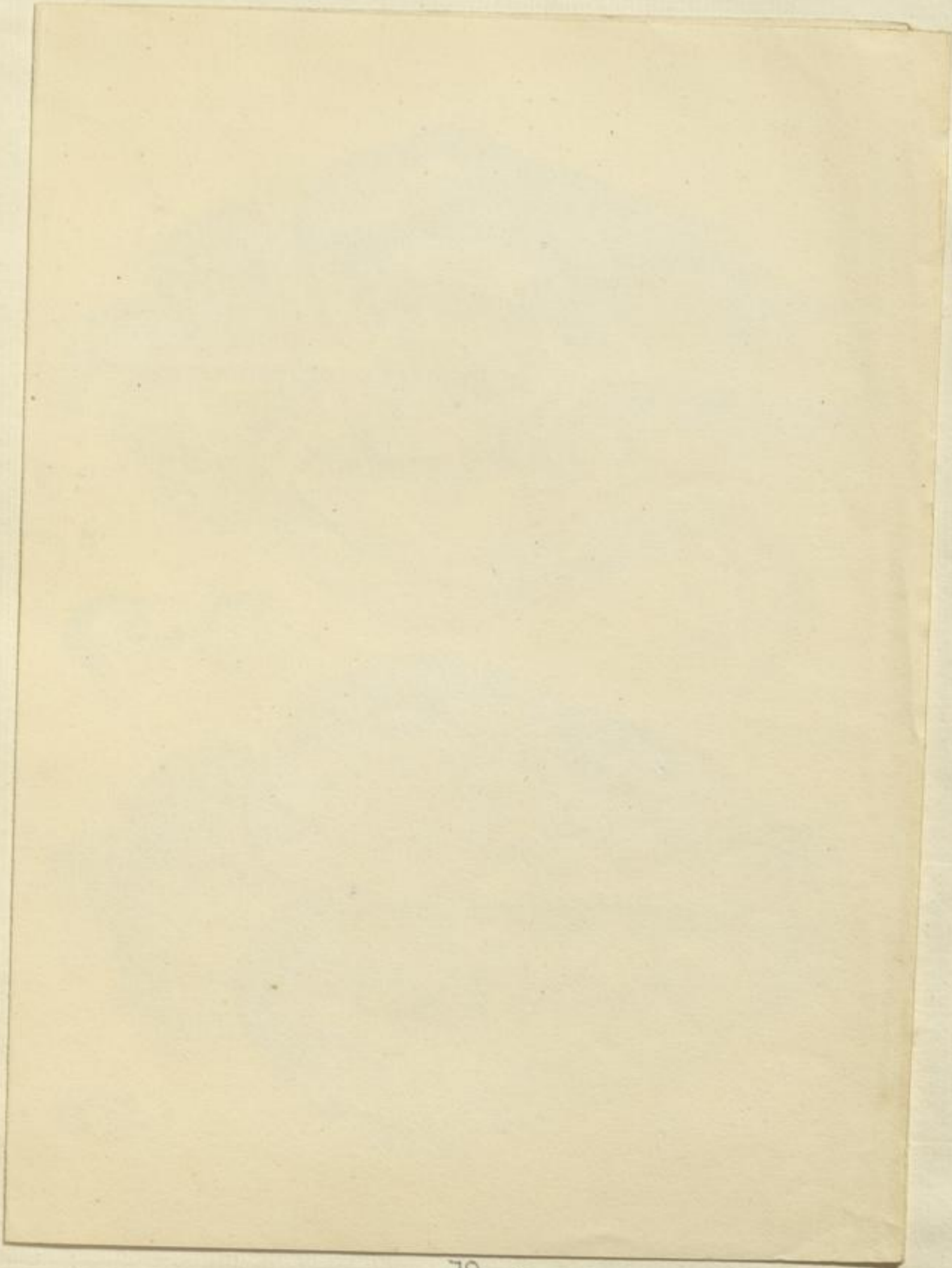

of

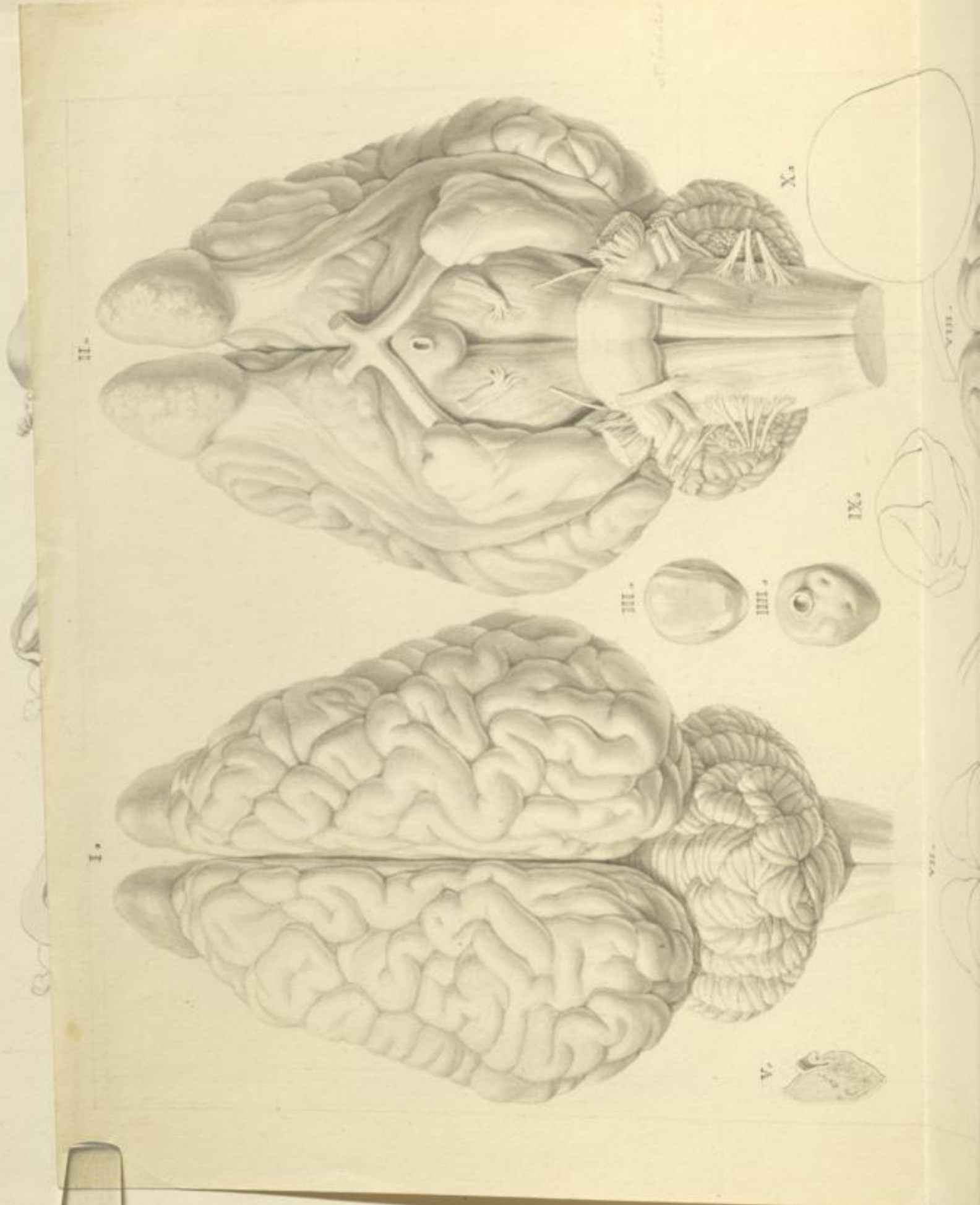

69

Plate 22
Fig 1
Part 41
Lippin 1790

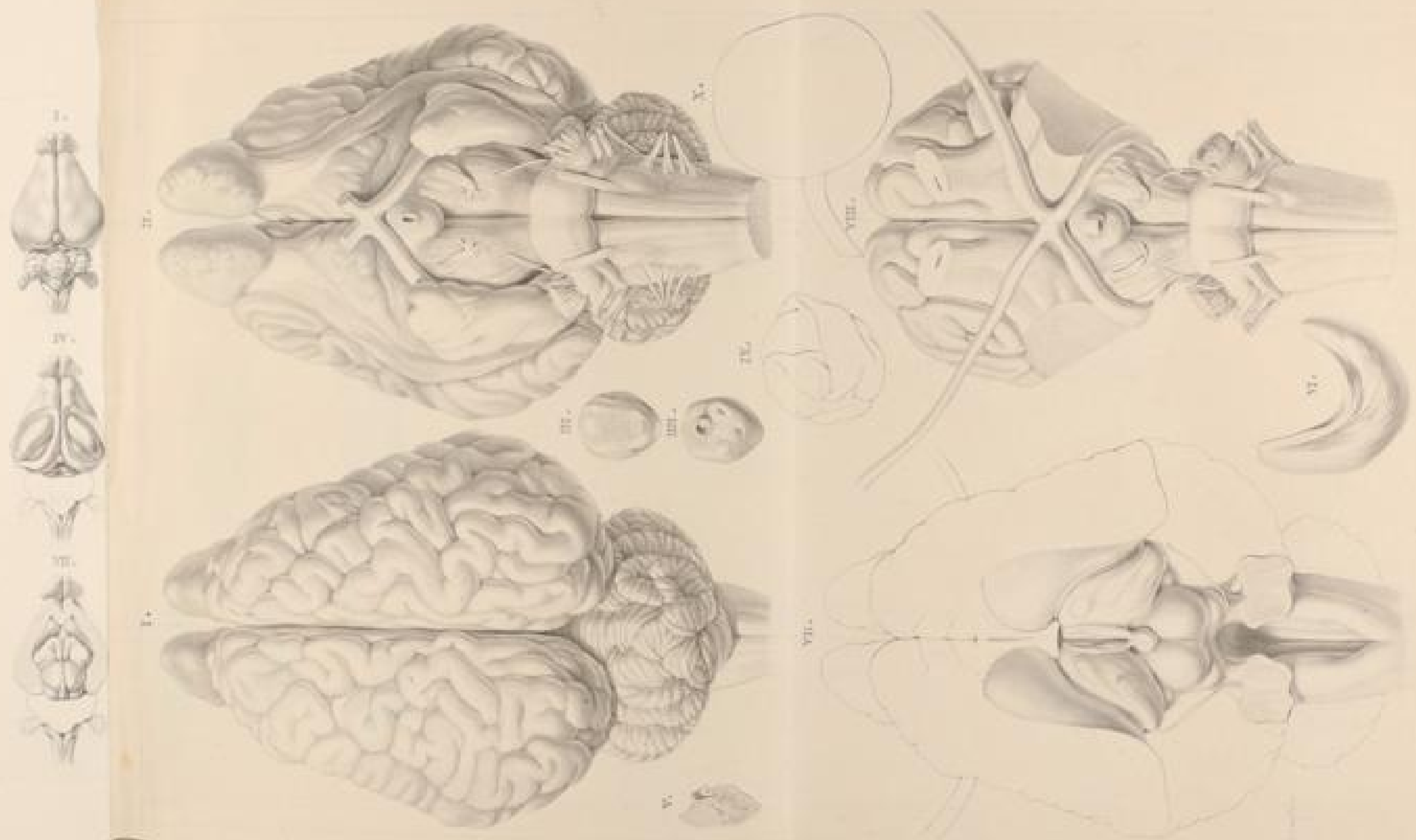

62

61

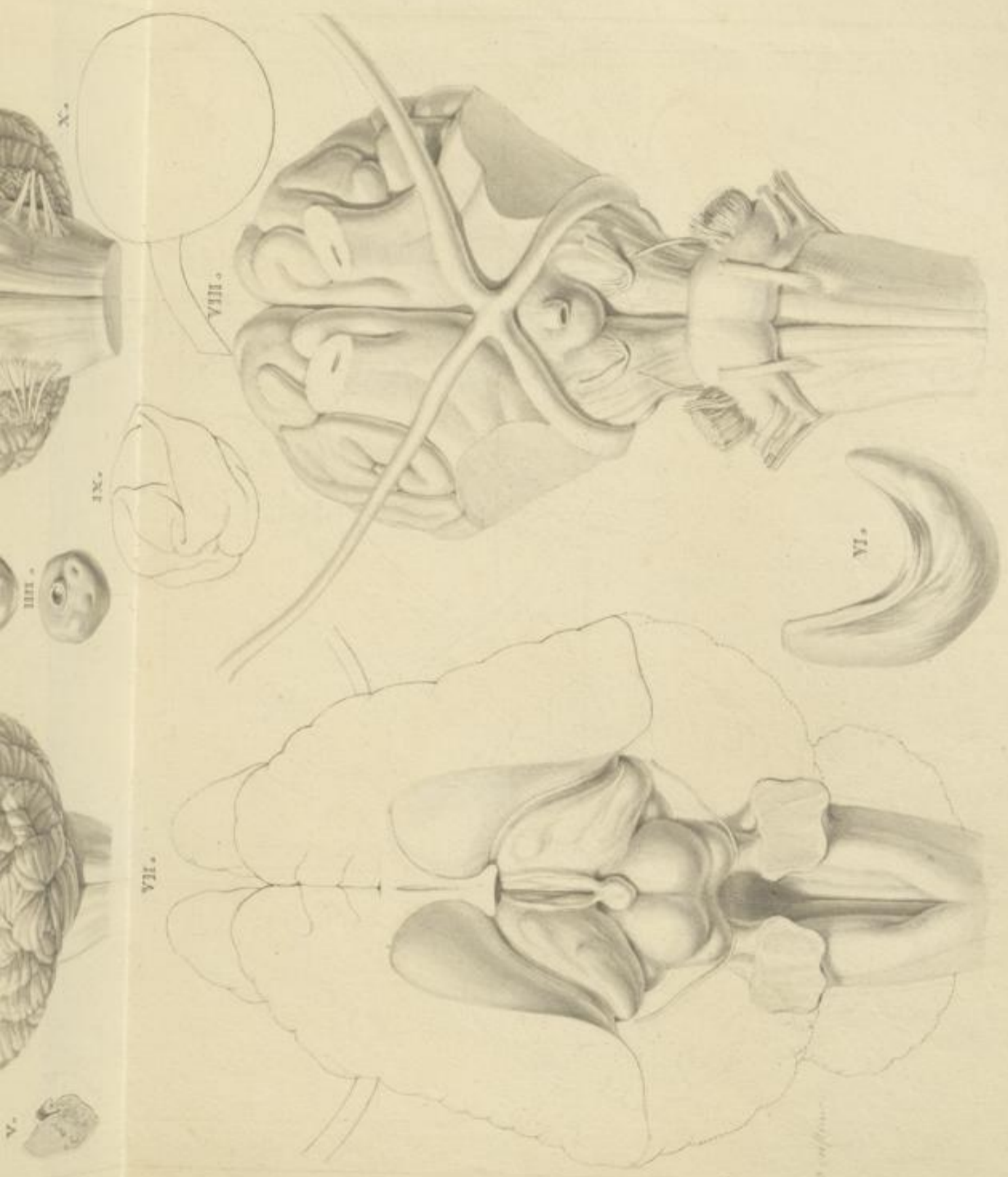

Christ. Weick Del.

Uterus & Fallopian

Uterus & Fallopian

♀



Equis

74

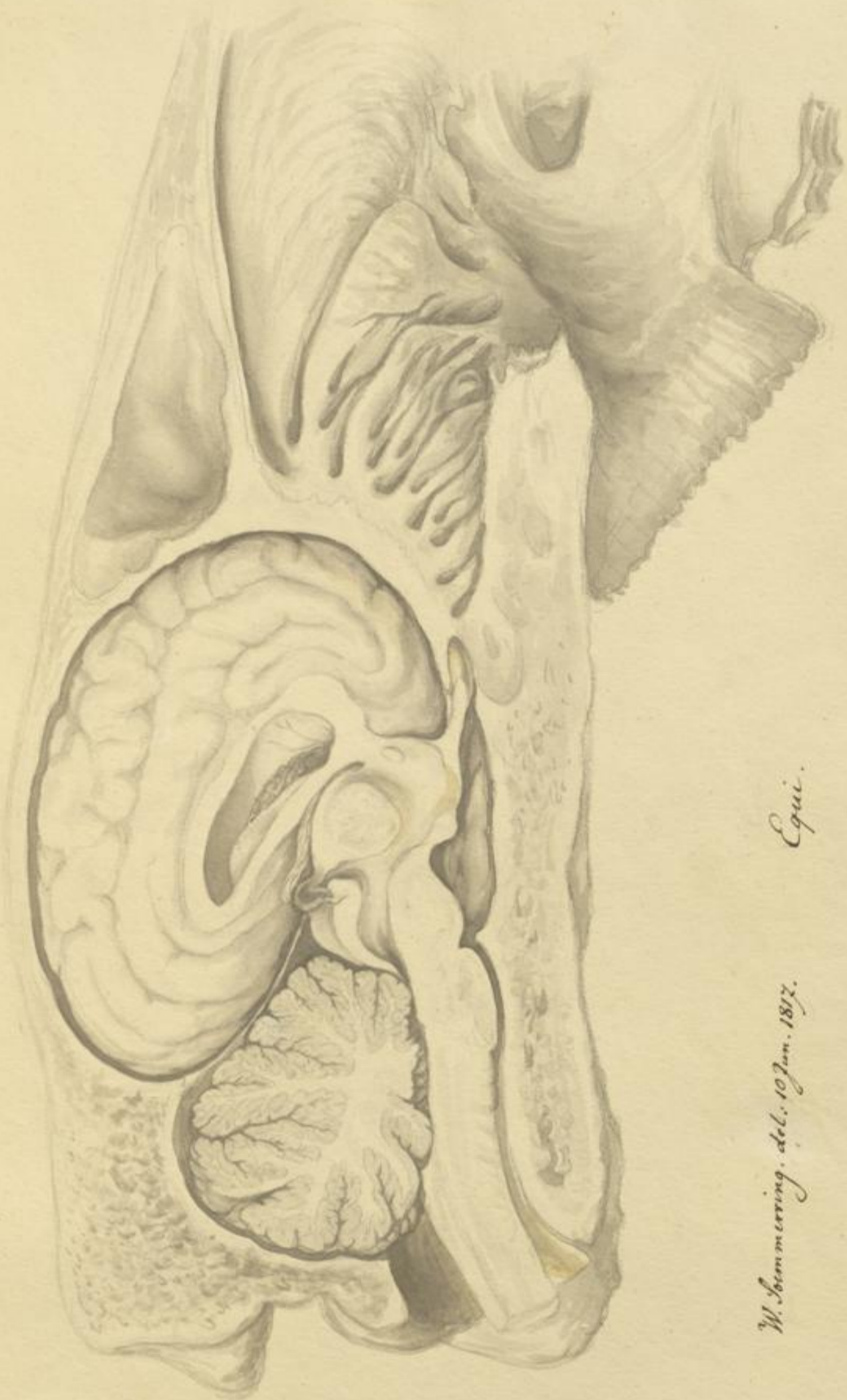

Equi.

W. Semmerring. del. 10 Jun. 1817.



Casterio



Handwritten text, likely a legend or description of the anatomical parts.

Cereb.

74

48

Homini. monoculorum. Encephala.

75

76

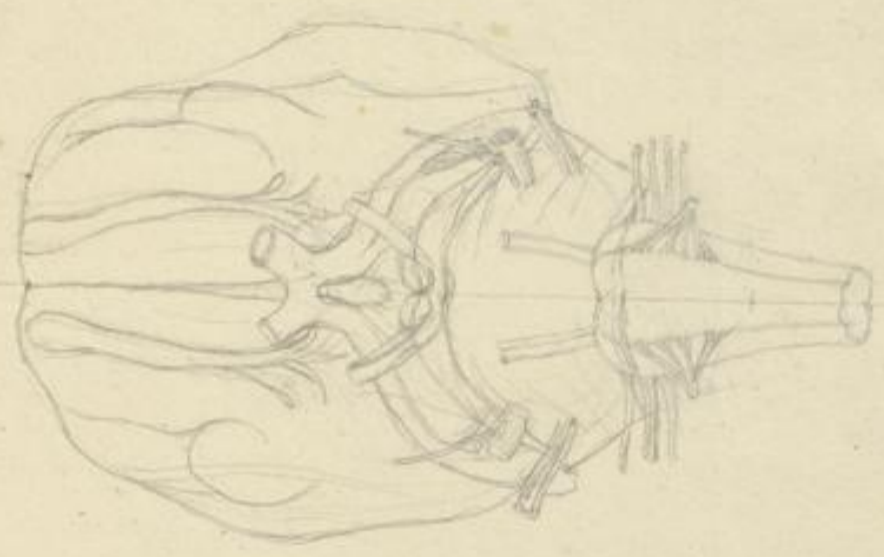

75



76

Handwritten notes or symbols below the drawing.

fig I.
Corps optiques dans une femme Borgne de l'oeil droit



fig. 2.
Nerfs optiques d'un cheval vu de l'œil droit.

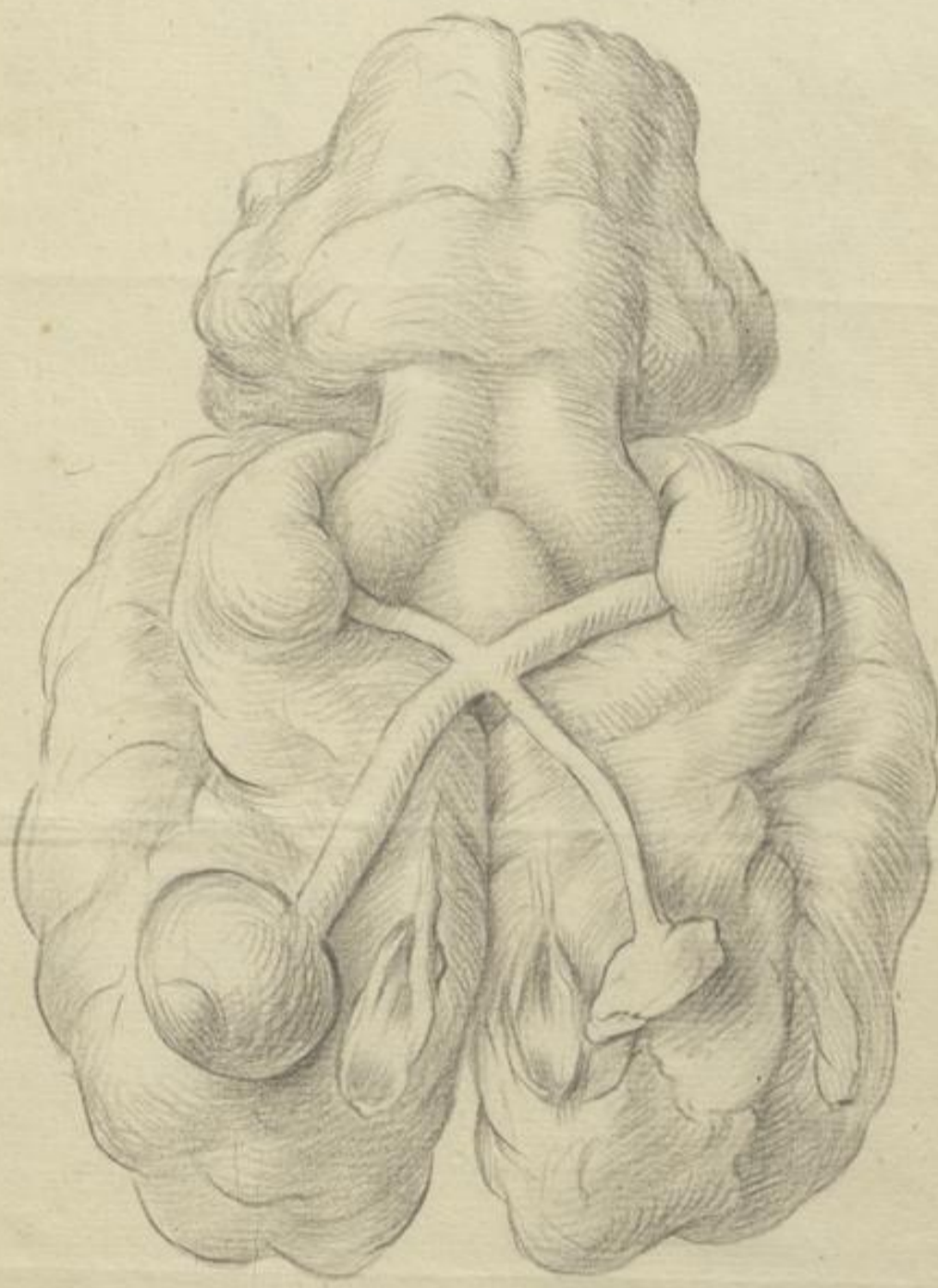

78

1/2



79

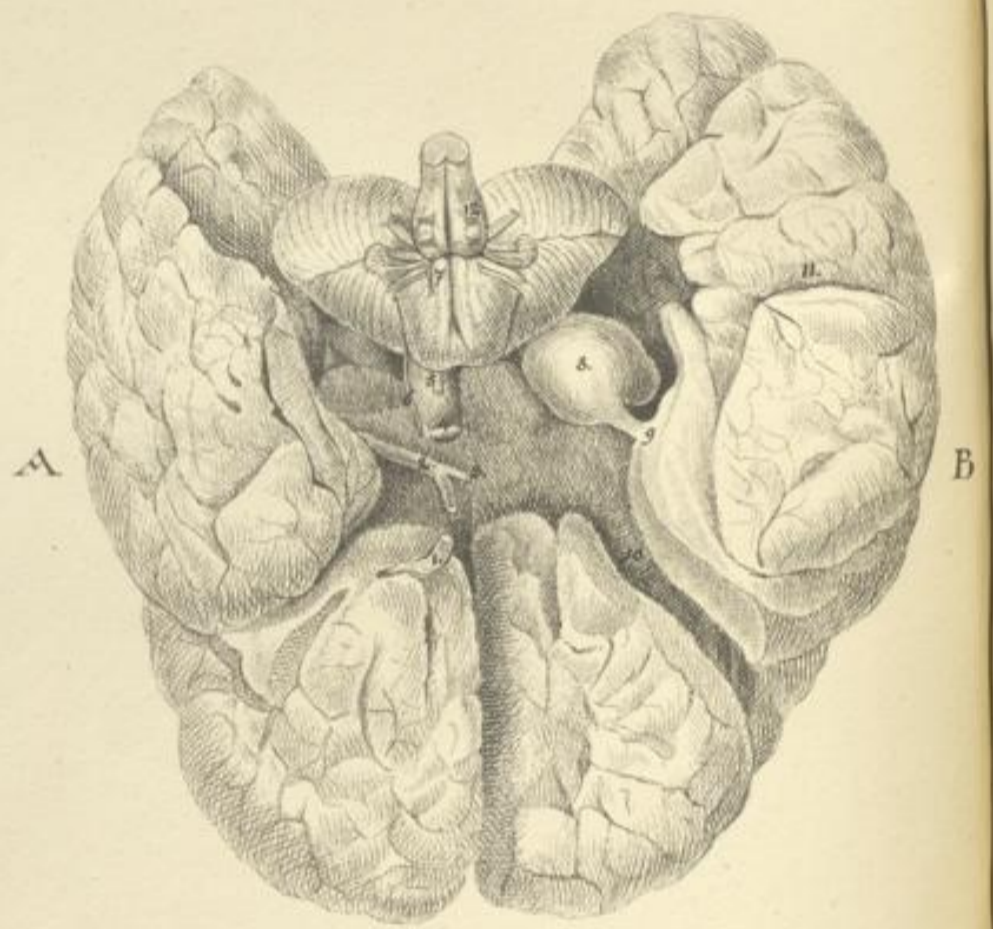
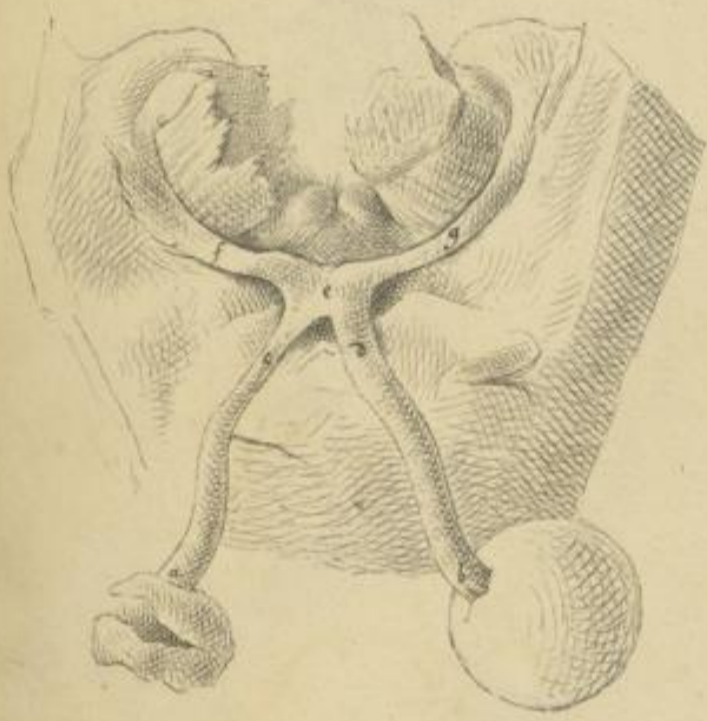

Fig. 16. 53

55

57



a mit b einander granulif gläuf.
 chitacillif körner als d.
 e faden
 f haken als g.

Pite. 10.
 opticus 11
 Naly. gläuf.
 " "
 " Sybricus
 " longus?

Präparat. N. 658.⁵⁴

55

57

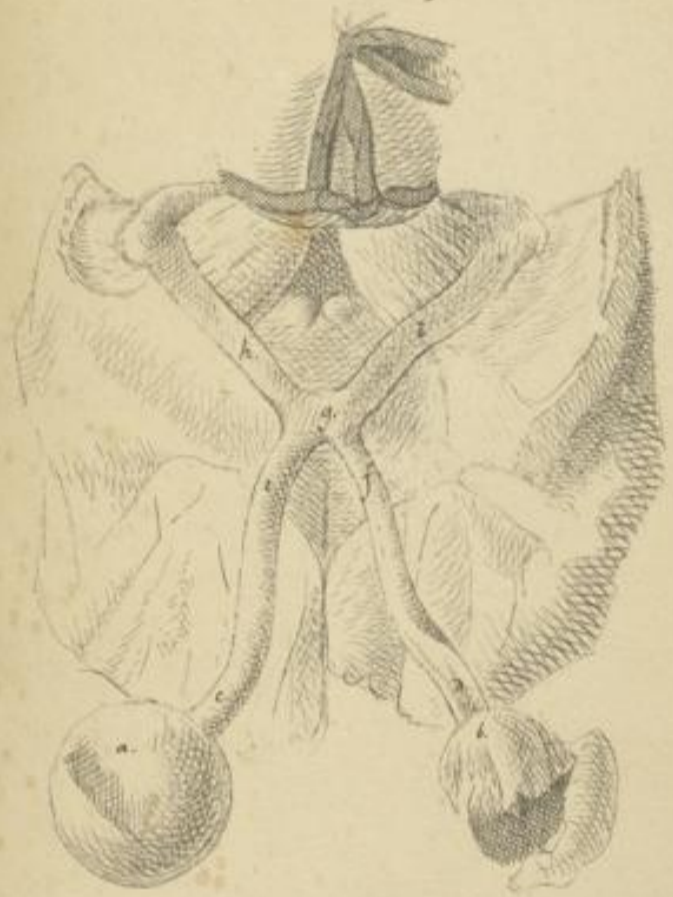

a. Das gestrichelte Stück
 b. ... Haut
 c. c. Das Luftröhre mit gest. Hänge; Cochlear. Spil.
 d. f. ...
 g. hat 2 manig spindelförmig alle bei c; bei f ...
 h. ...
 i. Luftröhre mit 2. Seite der ...
 #

Pite. V.
 ...
 ...
 ...
 ...
 ...
 ...
 ...

Nach dem von Astruc beschriebenen
 in der Reise in die Blumen-
bauchhöhle von 1718 zum 1716

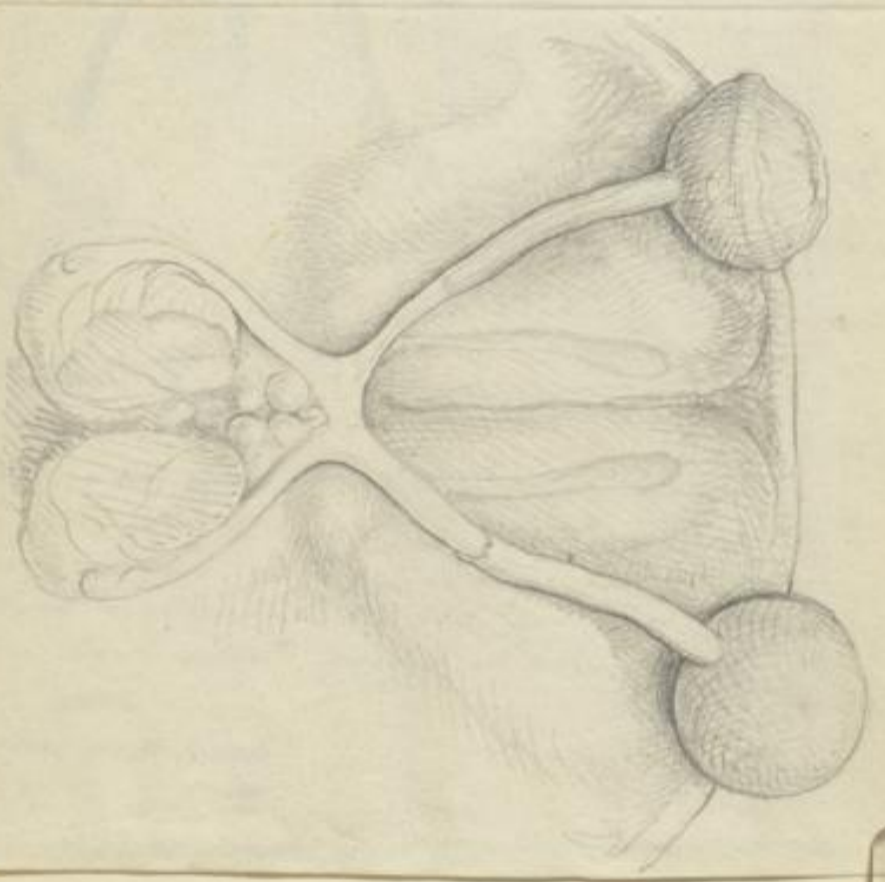

P. 10.
 opticus 1/
 H. 1/2, glais.
 1.
 1/2
 1/2
 1/2



Körper d. N. 688. 30



St. Pau
Bicant. /

Sten Seite 11.
 Lamina optica /
 in Fortsatz, glänf.
 thergest.
 der die Sybrus.
 Oculiorgane.

a. Die gestrichelte Linie
 b. ... Kranz des Auges
 c. Die ... des Auges
 d. ... des Auges
 e. ... des Auges
 f. ... des Auges
 g. ... des Auges
 h. ... des Auges
 i. ... des Auges
 k. ... des Auges
 l. ... des Auges
 m. ... des Auges
 n. ... des Auges
 o. ... des Auges
 p. ... des Auges
 q. ... des Auges
 r. ... des Auges
 s. ... des Auges
 t. ... des Auges
 u. ... des Auges
 v. ... des Auges
 w. ... des Auges
 x. ... des Auges
 y. ... des Auges
 z. ... des Auges

Die Maske des Gesichts.

A. auf der linken Seite.

1. Der Stirnrunzler.

2. Der Nasenrücken.

3. Die Nase Fortsatz zur Verbindung mit dem
unteren Fortsatz.

4. Das Nasenknorpelstück: *Cartilago nasalis*.

5. Der erste Nasenknorpel.

6. Der zweite Nasenknorpel.

7. Der dritte Nasenknorpel.

Alle diese Teile stehen auf der rechten Seite B.

8. Der Nasenknorpel Fortsatz: *Cartilago nasalis* ist
verknüpft mit einem kleinen zylindrischen Fortsatz, gleich
sam zur Befestigung eines Nasenknorpels, in

9. in der Nasenknorpel Fortsatz übergeht.

10. Die auf dieser Seite sehr starke Nase des Tybrinus.

11. Eine weitere starke Nasenknorpel.

12. Die auf dieser Seite größere Nasenknorpel.

#



Erinaceus europaeus mas.



Erinaceus europaeus fem.



Mustela martes.



Mustela Erminea.

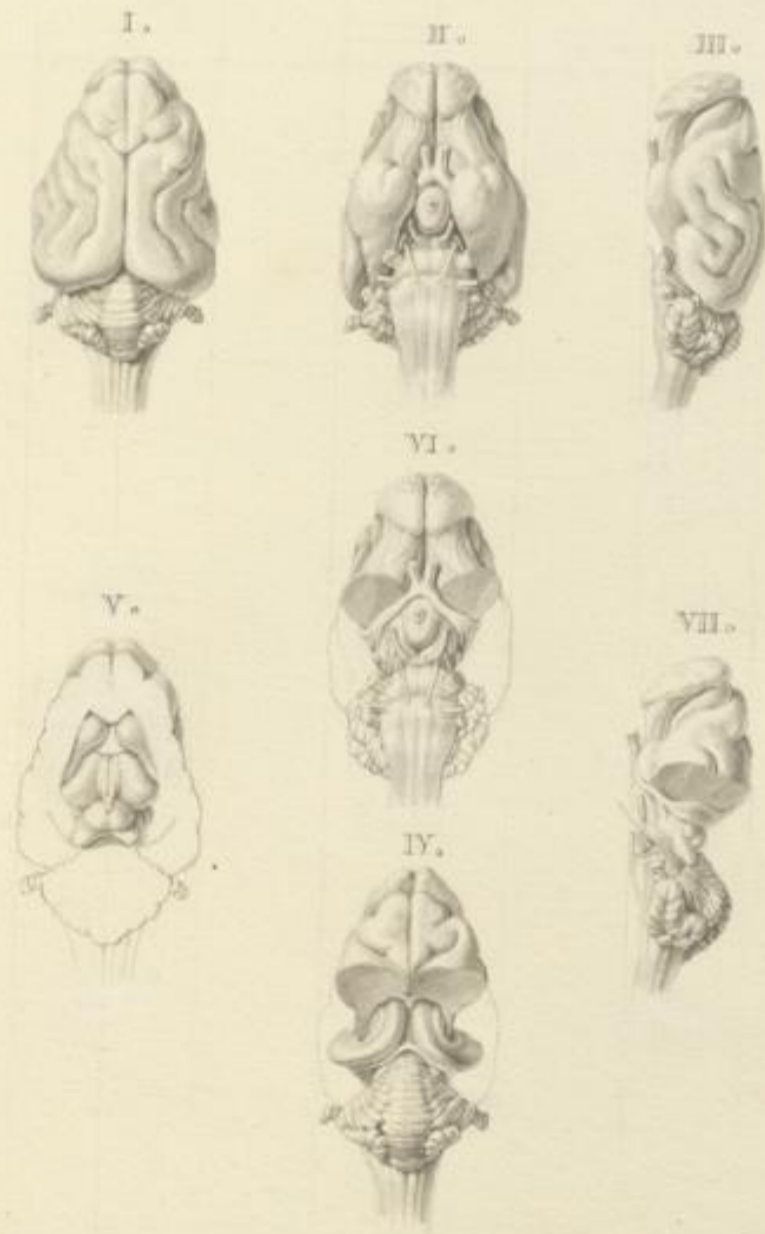

Cereb. Tab. et. ut. ut.

gllis



Substantia nigra



*Gehirn eines zwanzig-jährigen weiblichen Kalbs dessen
rechtes Auge schon viele Jahre geöffnet war.*

*Nach dem ganz frischen Exemplar gezeichnet den 16 Sept. 1813.
Wilhelm Semmerring*



Chr. Meiss. April 1810

Canis



Anterior only

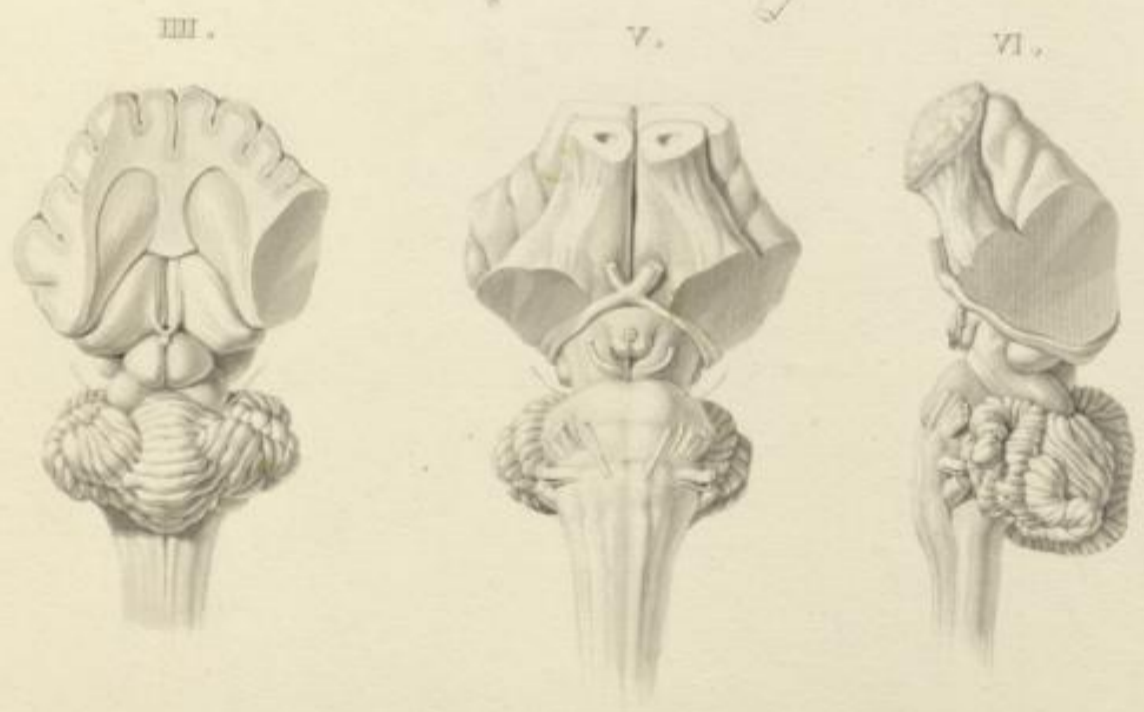
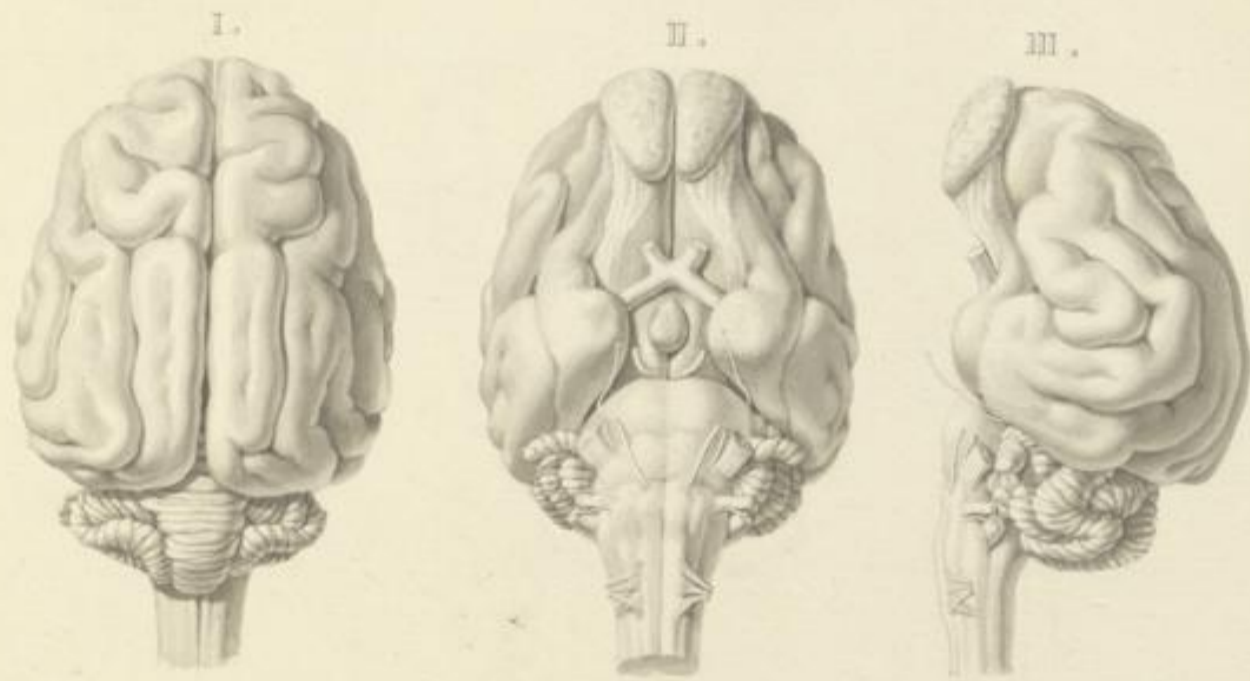

Chr. Beck. April 1810

Beis

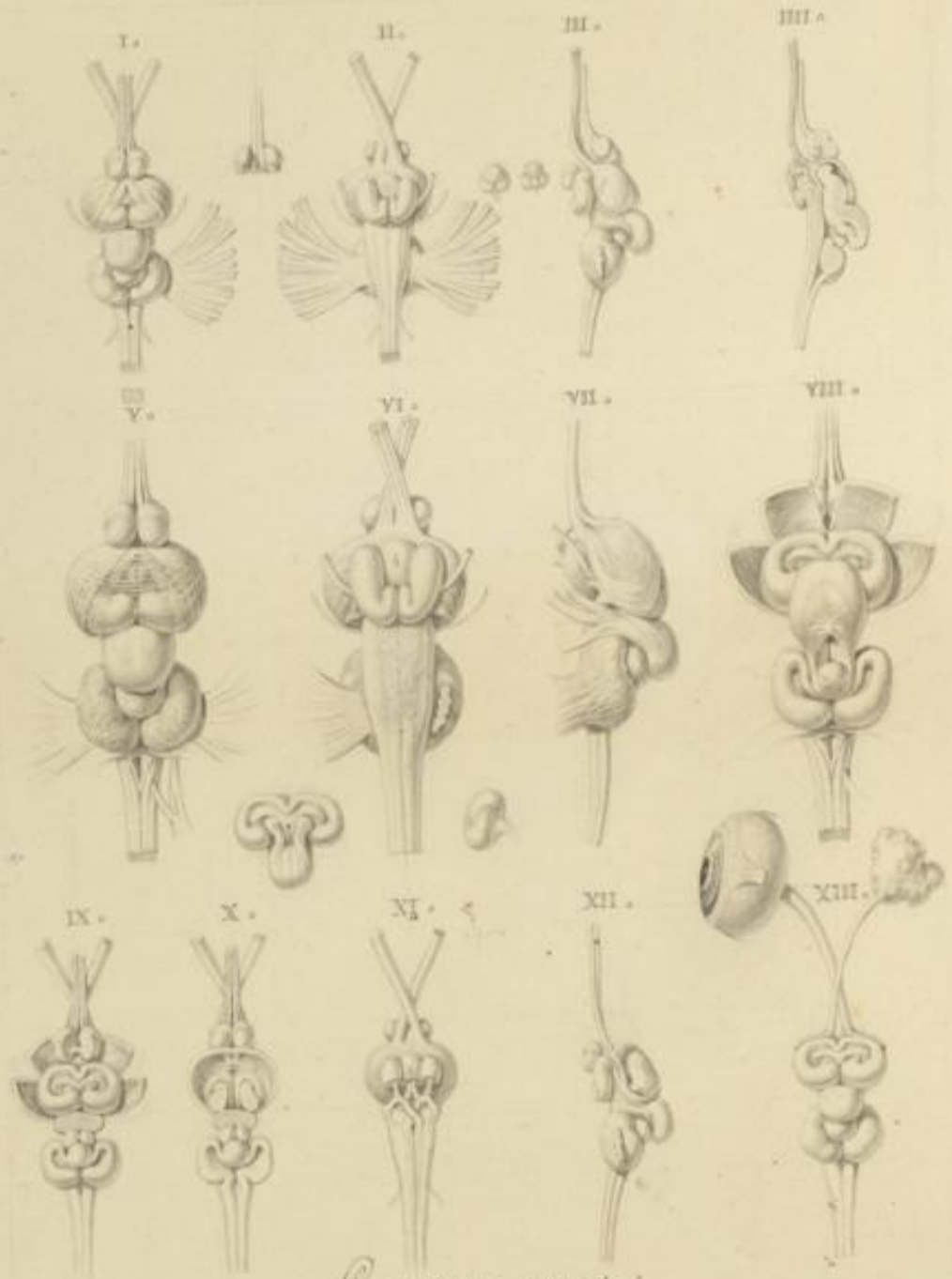

Cyprinus carpio.

Christ. Wolf.

Original. 1805.

Flower of *Samolus* 1771
Samolus
 et *Althaea*

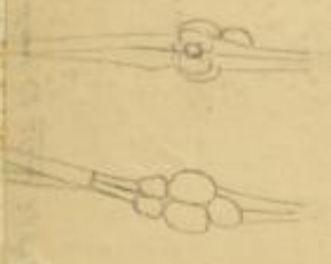

Alle Eigenschaften sind ganz
 N. ostendunt, dass die Blüthe
 die Blüthe der Blüthe ist
 die Blüthe der Blüthe ist
 die Blüthe der Blüthe ist
 die Blüthe der Blüthe ist

Stamen plantis. Pl. 70. 1771. Jul. 1771. etc.

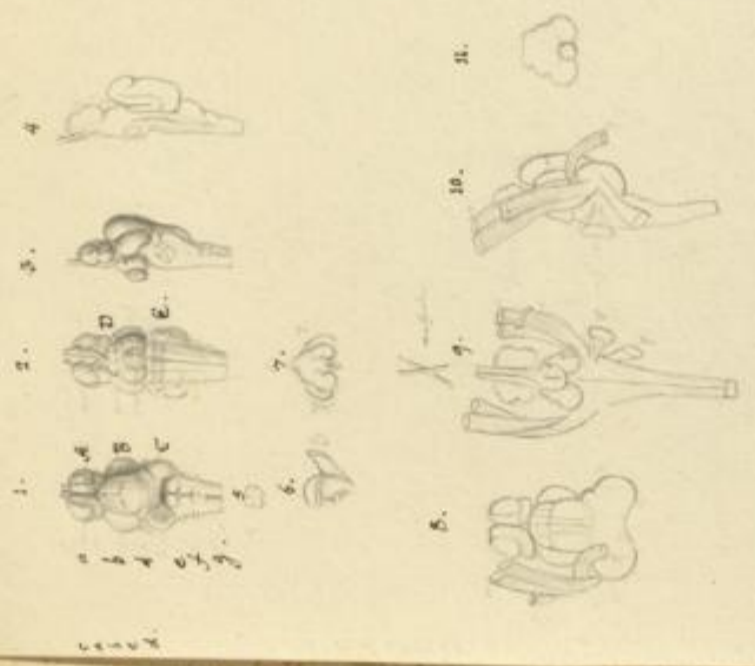

Das Stamen besteht aus dem
 Filament und dem Anther.
 Das Filament ist ein
 langer, dünner Stiel,
 der den Anther trägt.
 Der Anther besteht aus
 zwei Lappen, die
 die Pollenschläuche
 enthalten.
 Die Pollenschläuche
 sind die Fortpflanzungs-
 organe der Pflanze.
 Sie sind in Form
 von kleinen, runden
 Körperchen, die
 an dem Ende des
 Anthers sitzen.
 Wenn sie reif sind,
 brechen sie aus dem
 Anther aus und
 fliegen in die Luft.
 Dort können sie
 auf eine andere Blüthe
 übertragen werden.
 Dies ist die Art und
 Weise, wie die Pflanze
 sich fortpflanzt.

Salmo blackmani: Spunde. Bl. 100. K. 100.



a. b. c. d. e. f. g. h. i. j. k. l. m. n. o. p. q. r. s. t. u. v. w. x. y. z.

Spunde von 14. K. 100.
100. Spunde. Spunde. Spunde. Spunde.
100. Spunde. Spunde. Spunde. Spunde.

a. b. c. d. e. f. g. h. i. j. k. l. m. n. o. p. q. r. s. t. u. v. w. x. y. z.
Spunde von 14. K. 100.
100. Spunde. Spunde. Spunde. Spunde.
100. Spunde. Spunde. Spunde. Spunde.

Salmo blackmani: Spunde. Bl. 100. K. 100.



Spunde von 14. K. 100.
100. Spunde. Spunde. Spunde. Spunde.
100. Spunde. Spunde. Spunde. Spunde.

Salmo blackmani: Spunde. Bl. 100. K. 100.

Salmo blackmani: Spunde. Bl. 100. K. 100.

Salmo blackmani: Spunde. Bl. 100. K. 100.

Salmo blackmani: Spunde. Bl. 100. K. 100.

Salmo ferox. Phisiof. Bl. 23. München.

1794. S. 10.

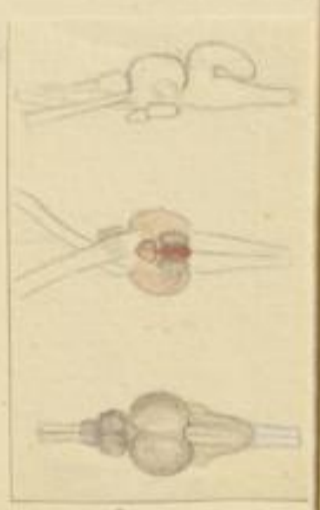

91

92

90

Cyprinus Carpio. Bl. 24. S. 10.



Das hier gezeigte
die Zähne des Cyprinus Carpio
sind dieselben wie bei den
andern Fischen des Cyprinus

93

Salmo fontis. Rheinische. Bl. 23. Münster.

Joseph A. S. Hubsch



92

der Fische. 1. Kopf. 2. Hals. 3. Brust. 4. Bauch. 5. Schwanz. 6. Kieme. 7. Kiemen. 8. Kiemen. 9. Kiemen. 10. Kiemen. 11. Kiemen. 12. Kiemen. 13. Kiemen. 14. Kiemen. 15. Kiemen. 16. Kiemen. 17. Kiemen. 18. Kiemen. 19. Kiemen. 20. Kiemen. 21. Kiemen. 22. Kiemen. 23. Kiemen. 24. Kiemen. 25. Kiemen. 26. Kiemen. 27. Kiemen. 28. Kiemen. 29. Kiemen. 30. Kiemen. 31. Kiemen. 32. Kiemen. 33. Kiemen. 34. Kiemen. 35. Kiemen. 36. Kiemen. 37. Kiemen. 38. Kiemen. 39. Kiemen. 40. Kiemen. 41. Kiemen. 42. Kiemen. 43. Kiemen. 44. Kiemen. 45. Kiemen. 46. Kiemen. 47. Kiemen. 48. Kiemen. 49. Kiemen. 50. Kiemen. 51. Kiemen. 52. Kiemen. 53. Kiemen. 54. Kiemen. 55. Kiemen. 56. Kiemen. 57. Kiemen. 58. Kiemen. 59. Kiemen. 60. Kiemen. 61. Kiemen. 62. Kiemen. 63. Kiemen. 64. Kiemen. 65. Kiemen. 66. Kiemen. 67. Kiemen. 68. Kiemen. 69. Kiemen. 70. Kiemen. 71. Kiemen. 72. Kiemen. 73. Kiemen. 74. Kiemen. 75. Kiemen. 76. Kiemen. 77. Kiemen. 78. Kiemen. 79. Kiemen. 80. Kiemen. 81. Kiemen. 82. Kiemen. 83. Kiemen. 84. Kiemen. 85. Kiemen. 86. Kiemen. 87. Kiemen. 88. Kiemen. 89. Kiemen. 90. Kiemen. 91. Kiemen. 92. Kiemen. 93. Kiemen. 94. Kiemen. 95. Kiemen. 96. Kiemen. 97. Kiemen. 98. Kiemen. 99. Kiemen. 100. Kiemen.

Capitulum. Tabula. Bl. Tab. 5. S. 100.

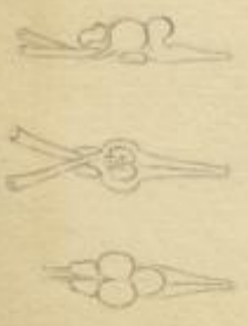

der Fische. 1. Kopf. 2. Hals. 3. Brust. 4. Bauch. 5. Schwanz. 6. Kieme. 7. Kiemen. 8. Kiemen. 9. Kiemen. 10. Kiemen. 11. Kiemen. 12. Kiemen. 13. Kiemen. 14. Kiemen. 15. Kiemen. 16. Kiemen. 17. Kiemen. 18. Kiemen. 19. Kiemen. 20. Kiemen. 21. Kiemen. 22. Kiemen. 23. Kiemen. 24. Kiemen. 25. Kiemen. 26. Kiemen. 27. Kiemen. 28. Kiemen. 29. Kiemen. 30. Kiemen. 31. Kiemen. 32. Kiemen. 33. Kiemen. 34. Kiemen. 35. Kiemen. 36. Kiemen. 37. Kiemen. 38. Kiemen. 39. Kiemen. 40. Kiemen. 41. Kiemen. 42. Kiemen. 43. Kiemen. 44. Kiemen. 45. Kiemen. 46. Kiemen. 47. Kiemen. 48. Kiemen. 49. Kiemen. 50. Kiemen. 51. Kiemen. 52. Kiemen. 53. Kiemen. 54. Kiemen. 55. Kiemen. 56. Kiemen. 57. Kiemen. 58. Kiemen. 59. Kiemen. 60. Kiemen. 61. Kiemen. 62. Kiemen. 63. Kiemen. 64. Kiemen. 65. Kiemen. 66. Kiemen. 67. Kiemen. 68. Kiemen. 69. Kiemen. 70. Kiemen. 71. Kiemen. 72. Kiemen. 73. Kiemen. 74. Kiemen. 75. Kiemen. 76. Kiemen. 77. Kiemen. 78. Kiemen. 79. Kiemen. 80. Kiemen. 81. Kiemen. 82. Kiemen. 83. Kiemen. 84. Kiemen. 85. Kiemen. 86. Kiemen. 87. Kiemen. 88. Kiemen. 89. Kiemen. 90. Kiemen. 91. Kiemen. 92. Kiemen. 93. Kiemen. 94. Kiemen. 95. Kiemen. 96. Kiemen. 97. Kiemen. 98. Kiemen. 99. Kiemen. 100. Kiemen.

93

Handwritten notes on the left edge of the page, partially obscured by the binding.

Mammone Cyper

mit Vandy
d. 2. Jan. 1809.



Pera Lucipera. Jul. 1815
Zootheat. Signal.

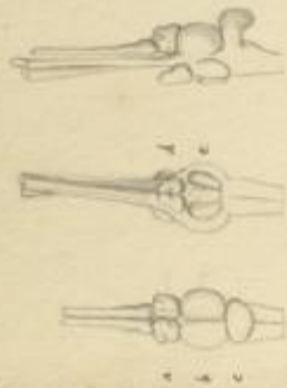

Salvia blackburnii Spach. Bl. 1811



Wurf. Pera flaviventris M.
Zool. 1815. Jul.

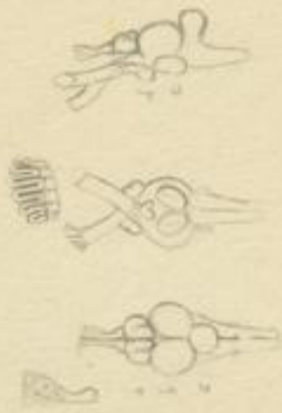

Pera flaviventris M. 1815
Zool. 1815



1. 1815
2. 1815
3. 1815
4. 1815

1. 1815
2. 1815
3. 1815
4. 1815

Typus der Pflanze

1815
1815
1815
1815

1815
1815

Handwritten notes on the left edge of the page, partially obscured.

Handwritten notes at the top of the page, possibly a date or location.

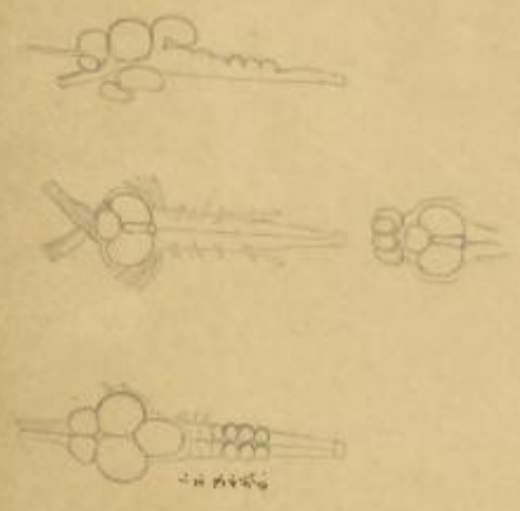

Handwritten notes on the right side of the page, describing the sketches.

Handwritten text at the top of the page, possibly a title or description.

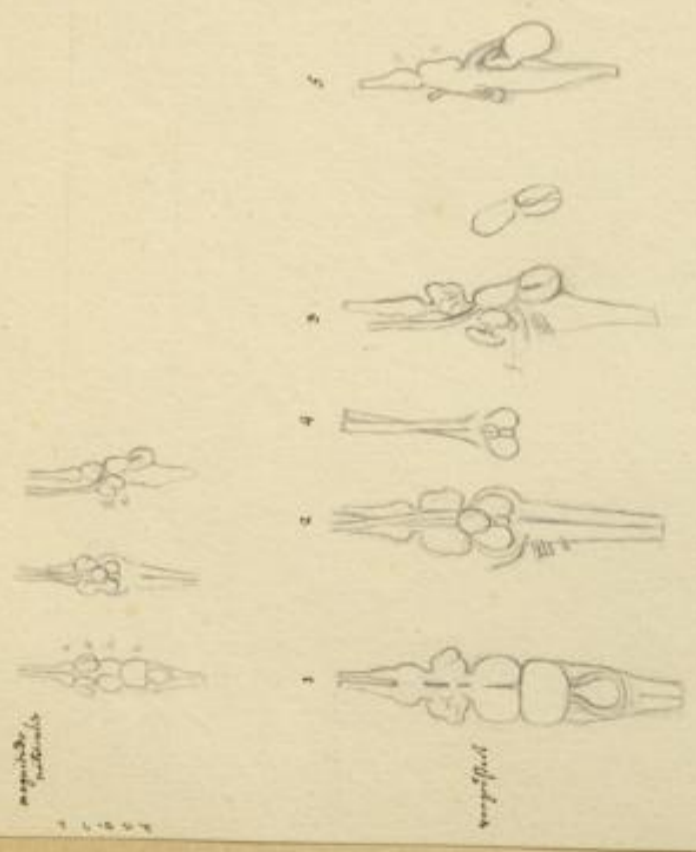

Handwritten label 'Krone' (Crown) next to the sketches.

Handwritten label 'Krone' (Crown) at the bottom of the sketches.



Handwritten notes on the left edge of the top page, partially obscured.

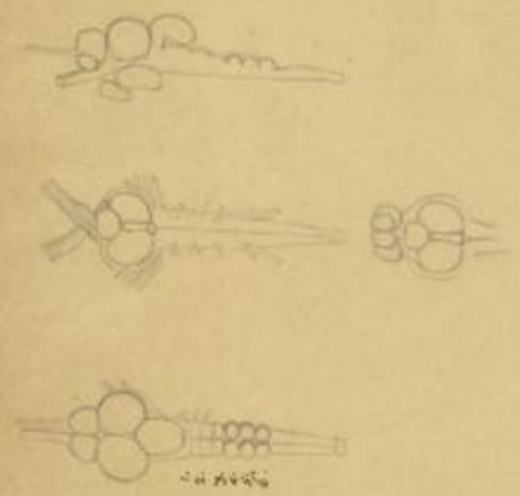

Handwritten notes on the right side of the top page, describing the sketches.

Marasmius-Angustula, aut. Jul 1805.

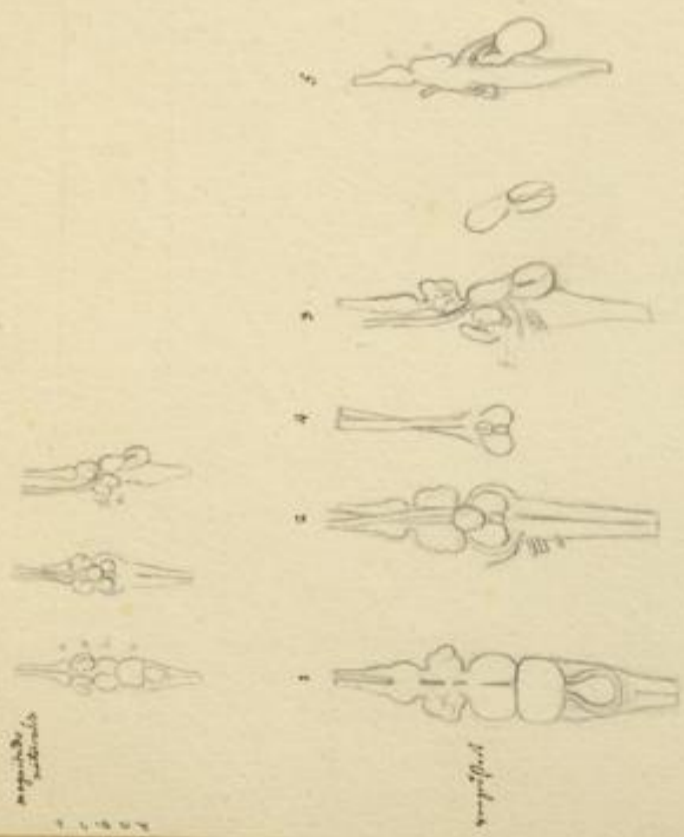

Handwritten notes on the right side of the bottom page, including the date '13 Aug 1805' and a reference to 'Vandae punctae?'.

Additional handwritten notes on the bottom page, providing further details about the sketches.

Salmo blackianus: Spunde. Bl. 108. Kallidly



Cyprius opus Kumpf Bl. 7. Fide. 1794

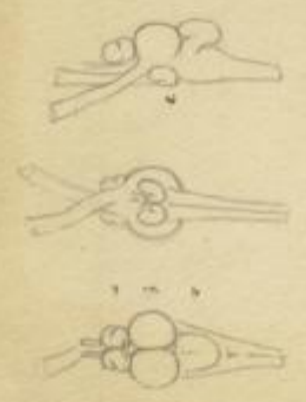

Bl. 108

Genitali... Bl. 108... 1794

Cyprius fide Kumpf Bl. 66. Kallidly



Bl. 108... 1794

Bl. 108... 1794



Cyprius... Bl. 108... 1794

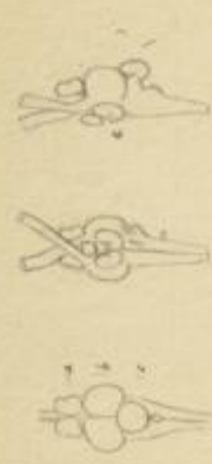

Bl. 108... 1794



Bl. 108... 1794

Bl. 108... 1794



Bl. 108... 1794

Salmi blackmanii Spinde. Br. ut. Henschel



Cyprinus cyprinus Dufour Bl. 7. 1817. 1818.

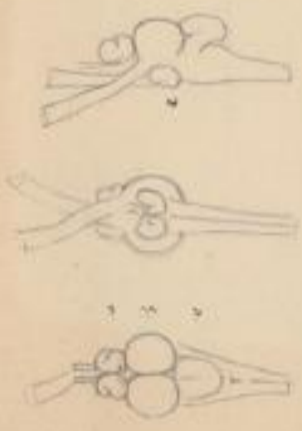

Genetli... K... mit... F... ...

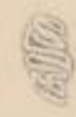

Cyprinus sp. Dufour Bl. 6. 1817.

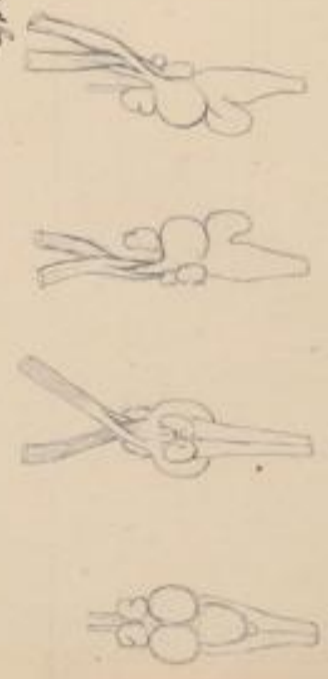

Bl. 1817... Dufour... 1817...

Cypr. Dufour 1817. 1818.

Stenoma Cyprus ... 1817.



Cyprinus cyprinus Dufour Bl. 1. 1817.



Genetli... K... mit... F... ...



Bl. 1817... Dufour... 1817...

Cyprinus cyprinus Dufour Bl. 2.



Bl. 1817... Dufour... 1817...

Cypr. Dufour 1817. 1818.

Bl. 1817.

Cypripedium ...
A. in ...



Blasius ...

102

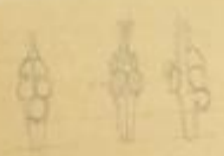

...

...

...

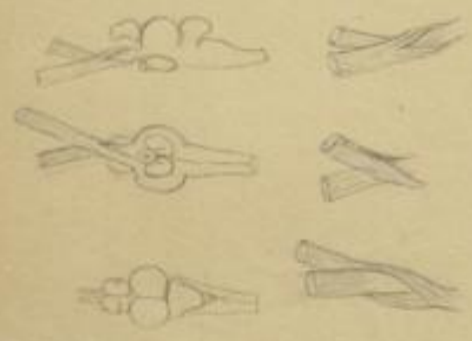

103

...

Cypripus Br. a. 181. 1813. Br. a. 1813.
1. 18. Aug. 1806.

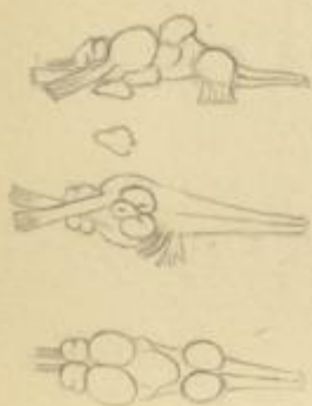

101

90

Handwritten note: *Handgezeichnet von Cypripus*

Opt. Optus Guss. Handgezeichnet
1807. 18. Aug. 1806.

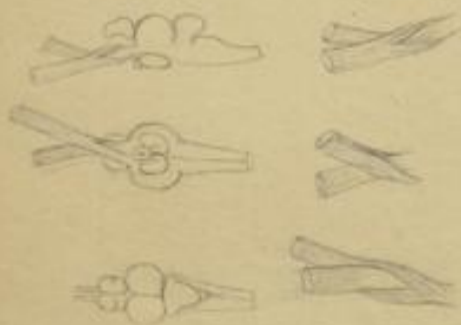

Handwritten note: *Handgezeichnet von Cypripus*

102

Bleannius viviparus, d. 18 Septbr. XIII.

102



Der Teil opt. ist viel größer als
der im effectorium. - Same
der parbellum

Epimantia caudicentia sind fehl.

89

mit Vennig
d. 9. Jan. 1819.

Musculus Cygnus

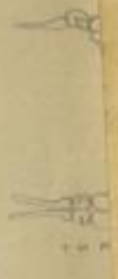

Cygnus nasus. d. 1. Taf. Bl. 2.



104

8

Salm. Martmanni Spand. Bl. 113. 1814.

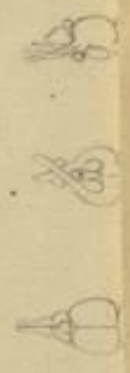

Cygnus pectus profundus. Taf. 8. Taf. 1. 2.

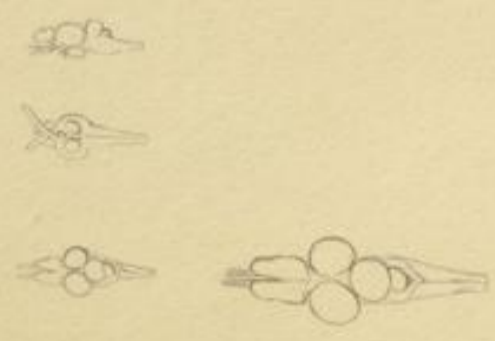

105

Mammone Cygnus
mit Vornamen
d. 17. Okt. 1819.



Cygnus nasutus. Bl. 2.



104

Salmo Maculatus Sp. n. Bl. 100. 101.

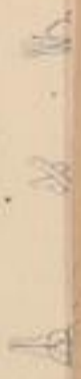

Cygnus gable. Bl. 1. 2. 3. 4.

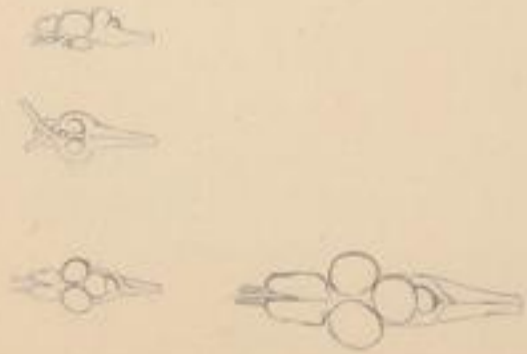

Das untere vom Kopf ist abgetrennt. Die (mit gelber Linie) in der Abbildung
abgezeichnete Linie ist eine funktionelle Grenze in der Richtung der Fäden.
1. 1. 1. 1.

Cygnus bairdii. Bl. 100.

105

8

89

aus Venedig
d. April 1799

Minerva Cygnus

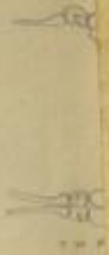

Cyprinus Orfus.

108

8

Adm. Hartmann: Spide. Bl. 102. Bielefeld

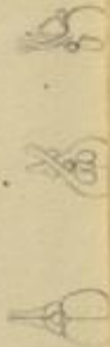

Cyprinus Idus.

109

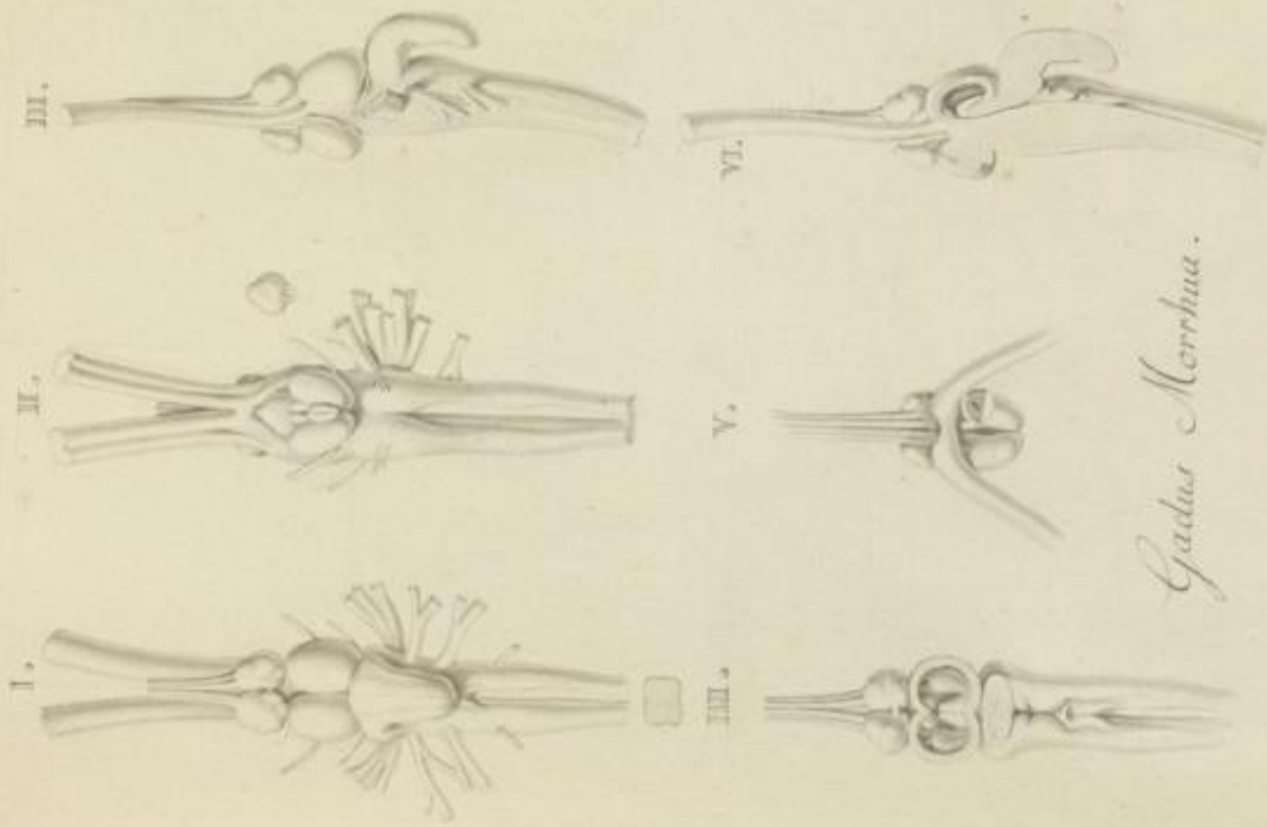

Gadius Morrhua.

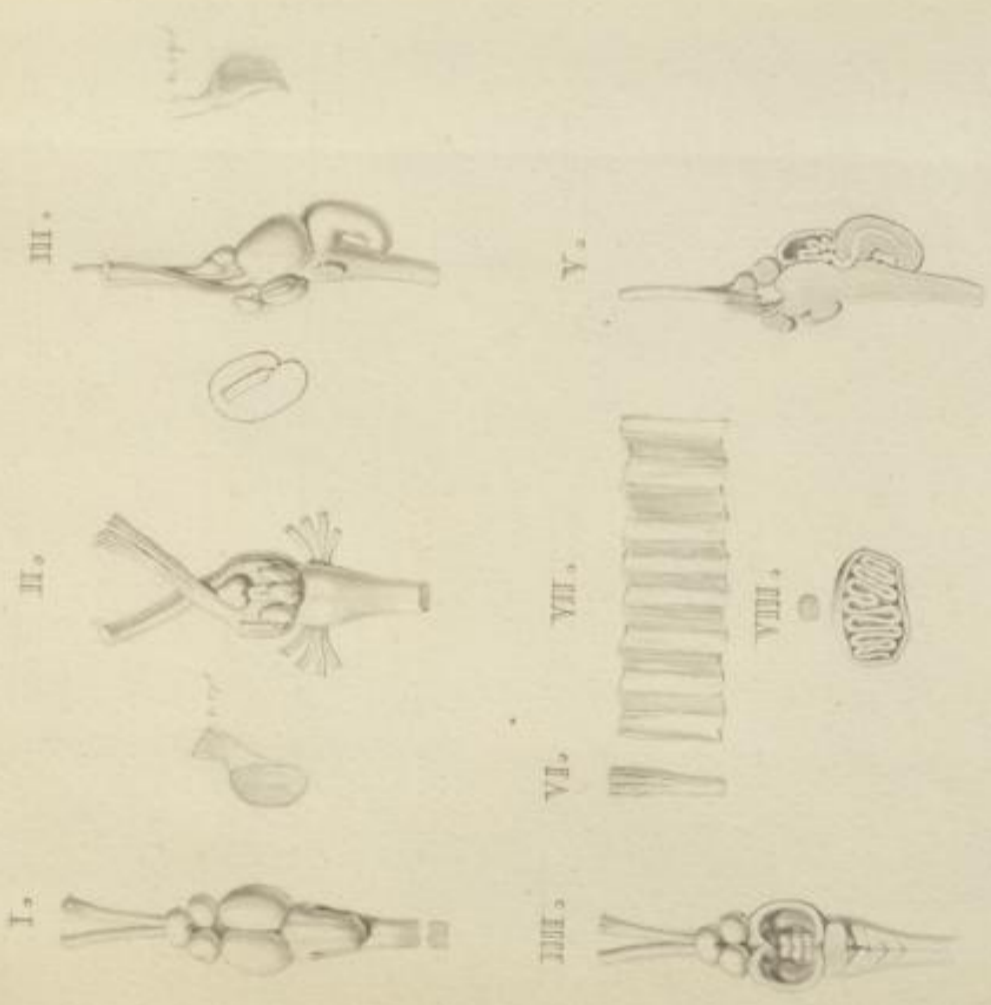

Salmo Flucho.

Handwritten notes in cursive script, likely describing the anatomical features shown in the drawings.

Handwritten notes in cursive script, likely describing the anatomical features shown in the drawings.

89

Museum Senckenberg
18. April 1849

8

Squalus acanthias, Spinde. Bl. 103. Beschreib.

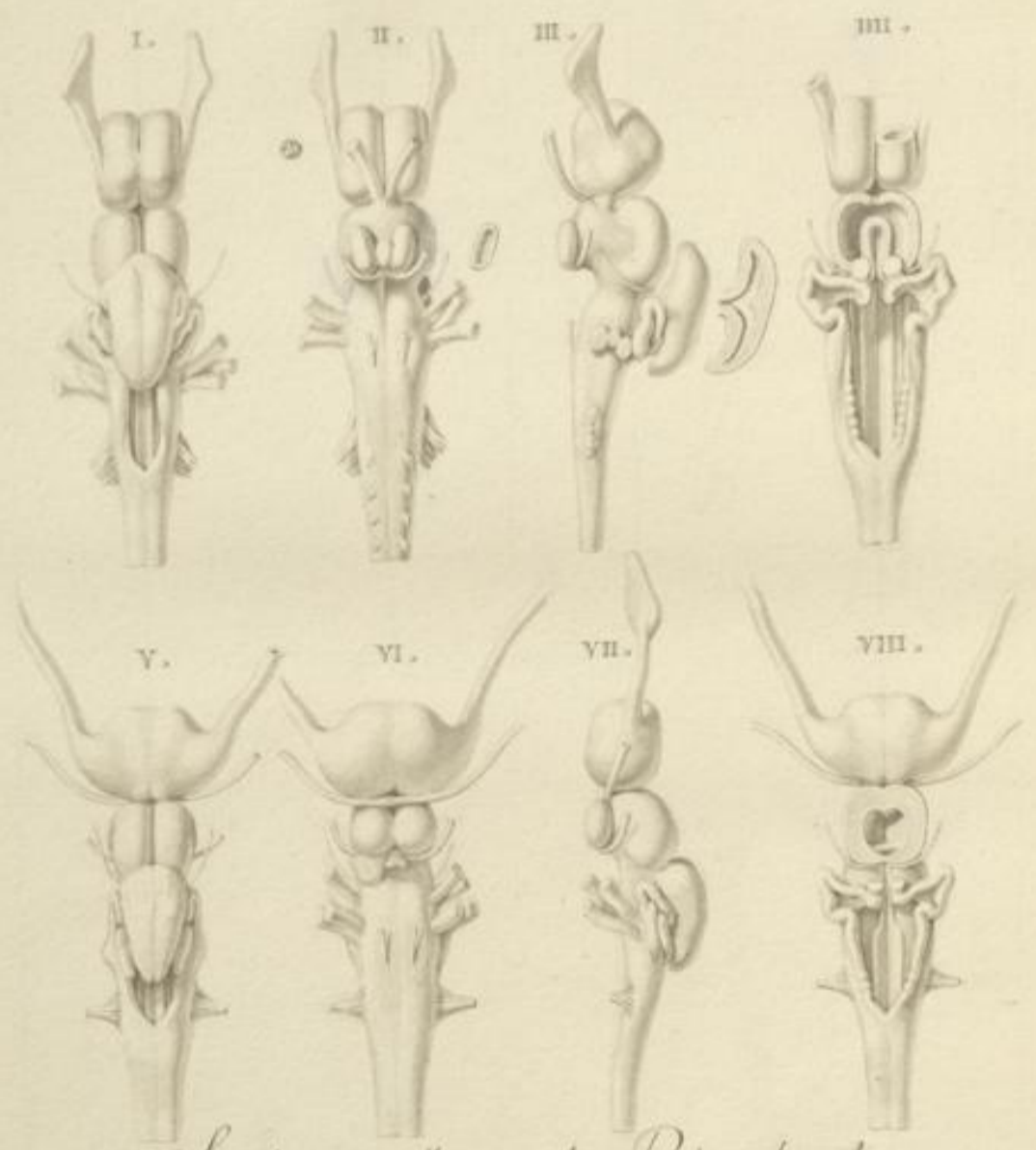

Squalus acanthias, et Raja clavata.

Christ. Dood.

112

90

89

Mammare Ceylon
aus Vandy
d. 24. 1819

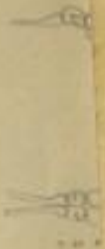

113



Rana.

Salmo trutta...
No. 100. Bielefeld



114



Salmo trutta...
No. 100. Bielefeld
Heringer's collection

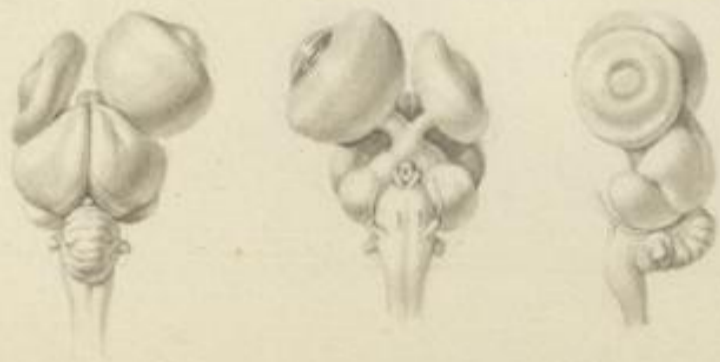

gall. gall. vac.

MS

89

aus Venedig
d. 2. April 1779.

München Bayern

8

Salva Mactharia: Spade. Bl. 102. Bielefeld

A
B
C

23

20

M6

89

mit Familie
d. 2. April 1819

Mimosa Cypria



8

Salvia Martiana: Sp. de. Br. 118. K. 118.

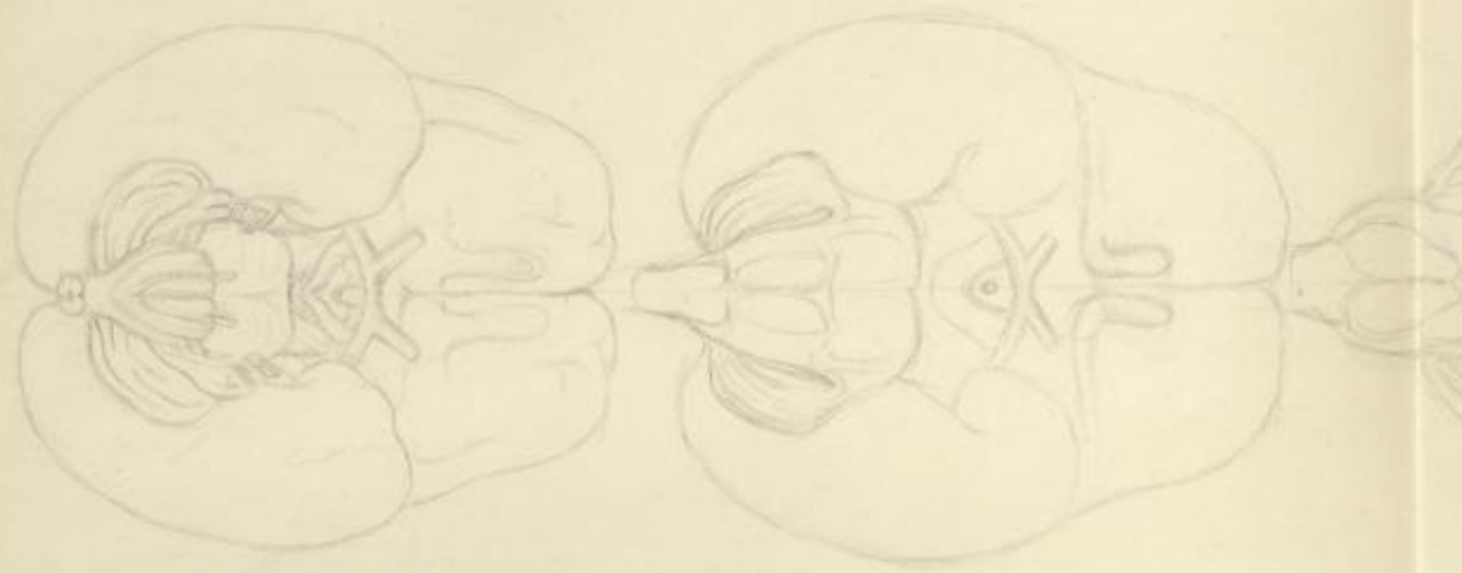
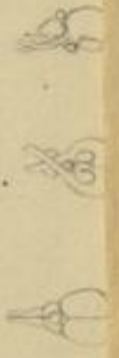

Handwritten label on the left margin, possibly containing a name or date.

Handwritten label on the left margin, possibly containing a name or date.

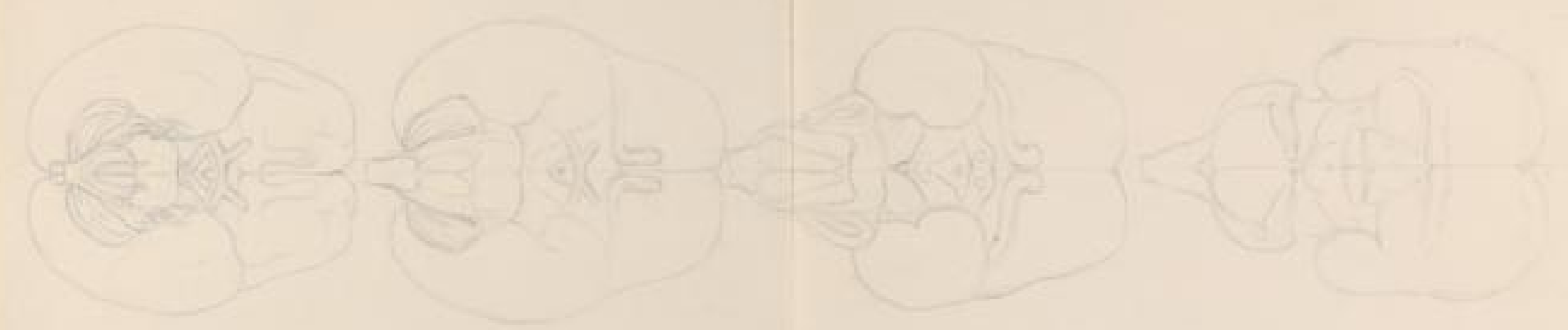

20

Handwritten mark or signature in the bottom right corner of the page.

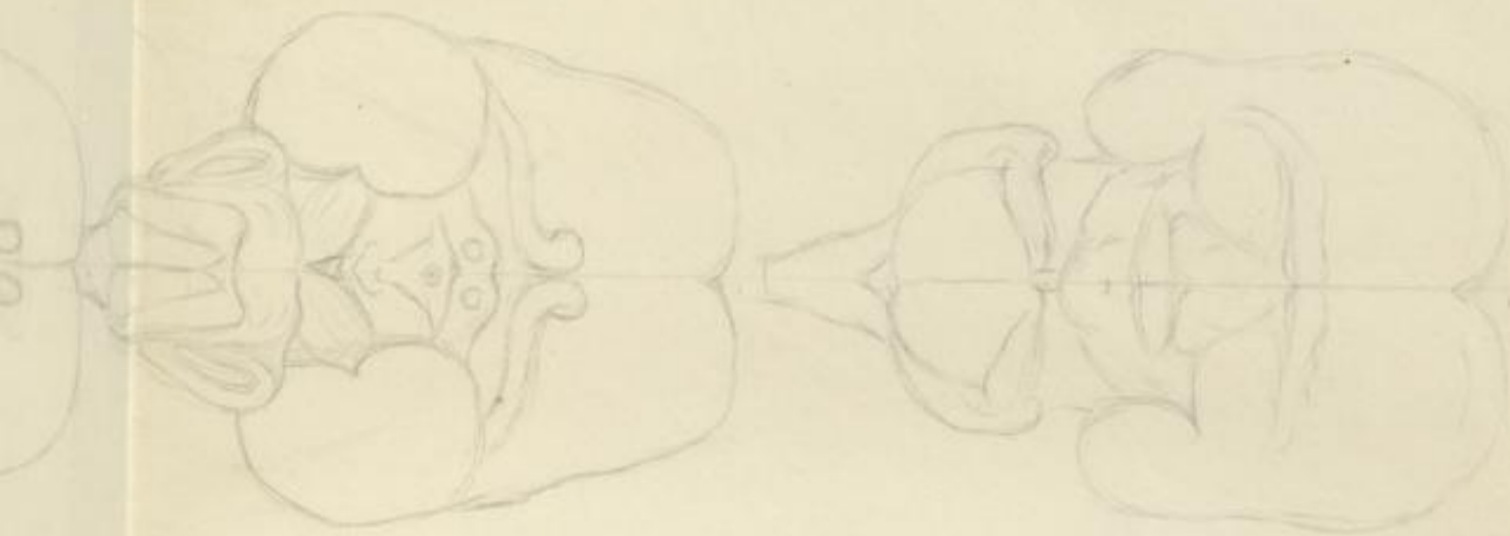

M6

89

aus Venedig
d. 24. April 1797.

Mammae Cygnus



8

Salmo Wachtmanni Sp. n. Bl. 111. Senckeb.

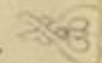
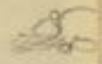

K. C. C.

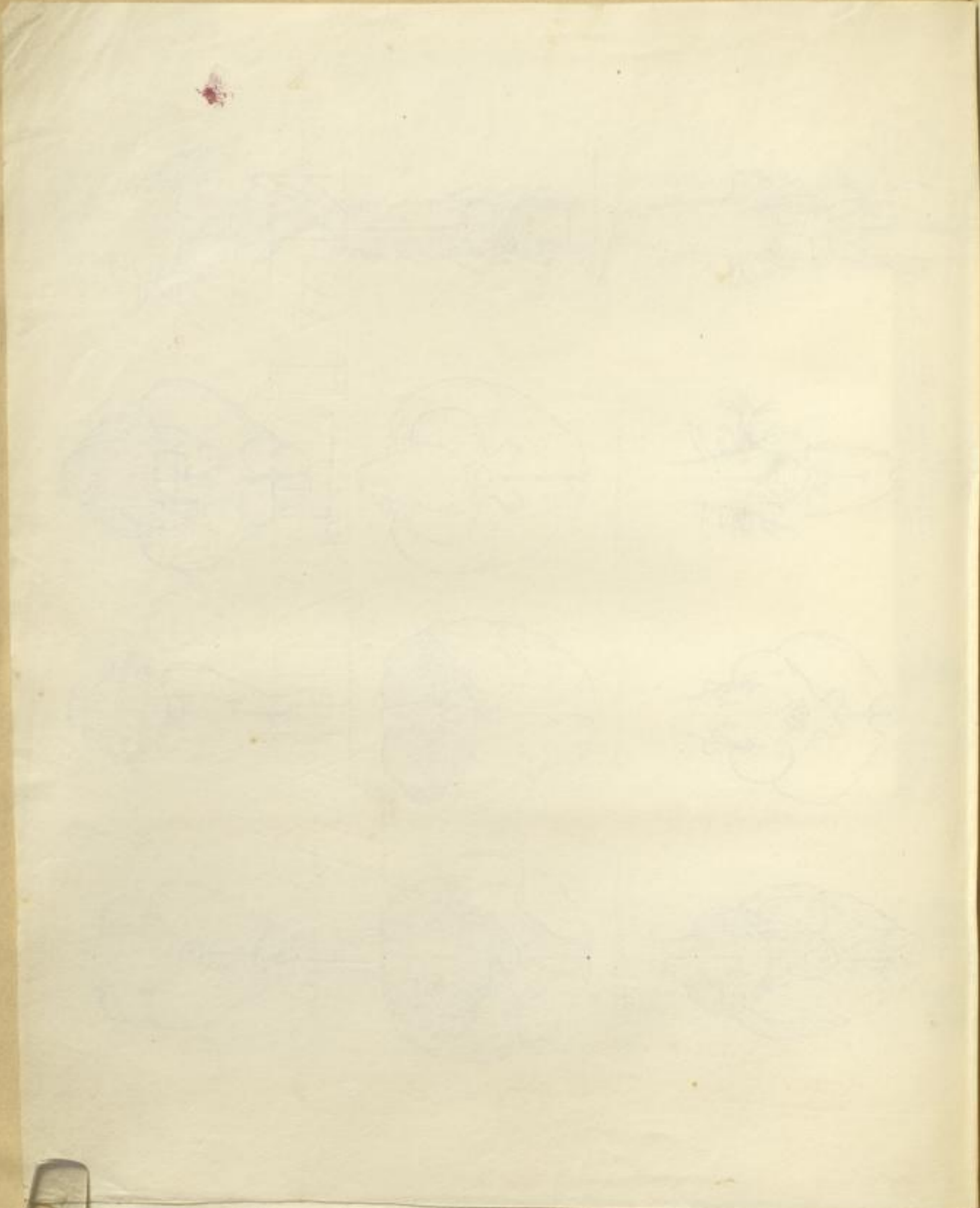

89

Stomach Organ
and Ventricle
of a Fish 1799

Salmo trutta: Sp. nat. Bl. III. S. 144

8



Spirinchus carpio L.

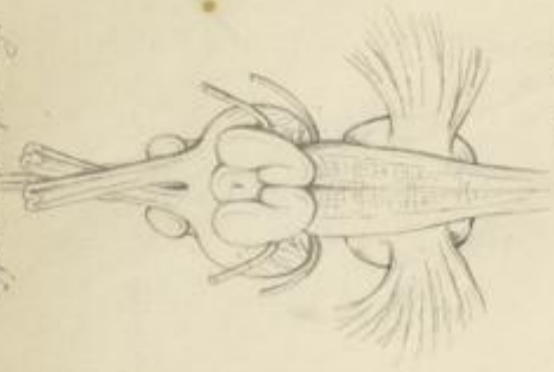

Morone anguilla Quoy

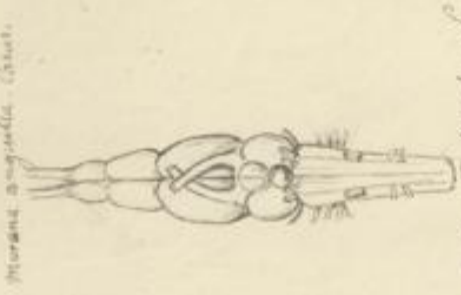

Gadus morhua L.



Leptocephalus L.

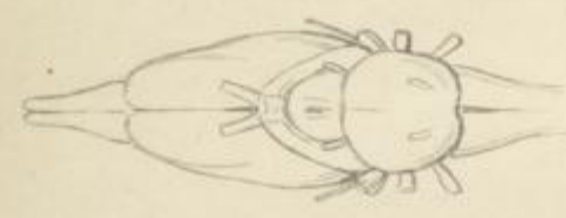

Scorpaenidae Temm.



Cephalopoda



Fasciola hepatica



Polysus L.

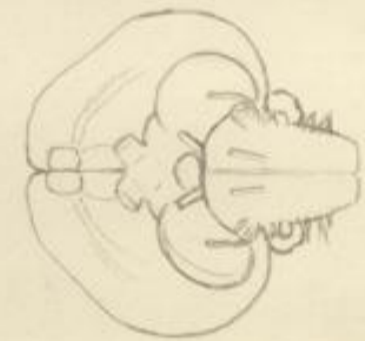

Linnæus Sp. nat.



Uta Sp. nat.

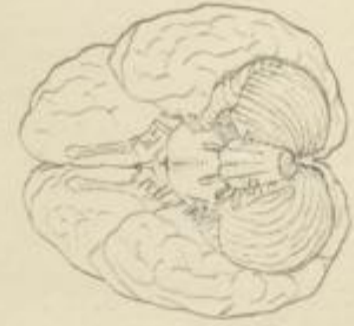

Canis L.

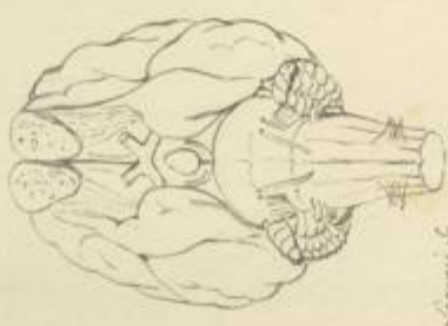

Sorex L.

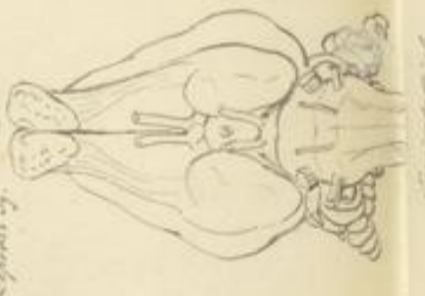

117

Handwritten notes on the left margin of the top page, including the number '8' and some illegible text.

Handwritten notes on the left margin of the bottom page, including the number '8' and the text 'Das Gehirn des Menschen'.

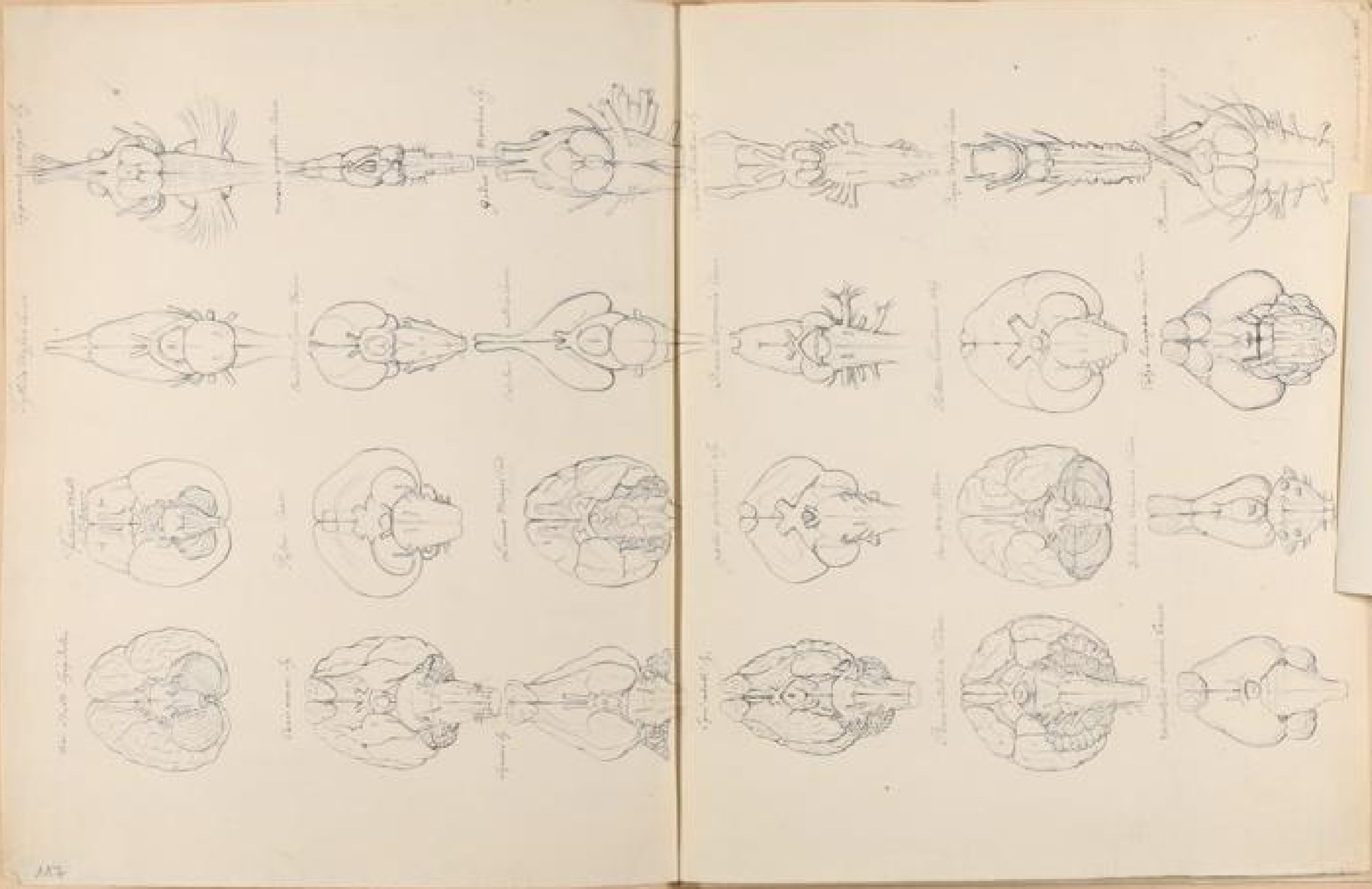

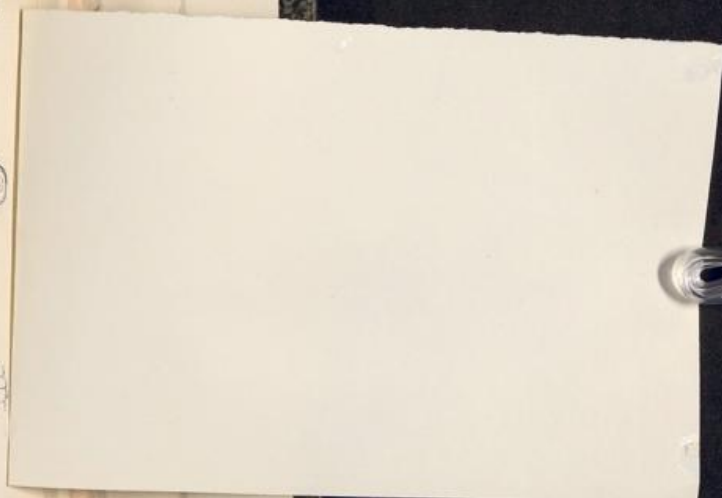
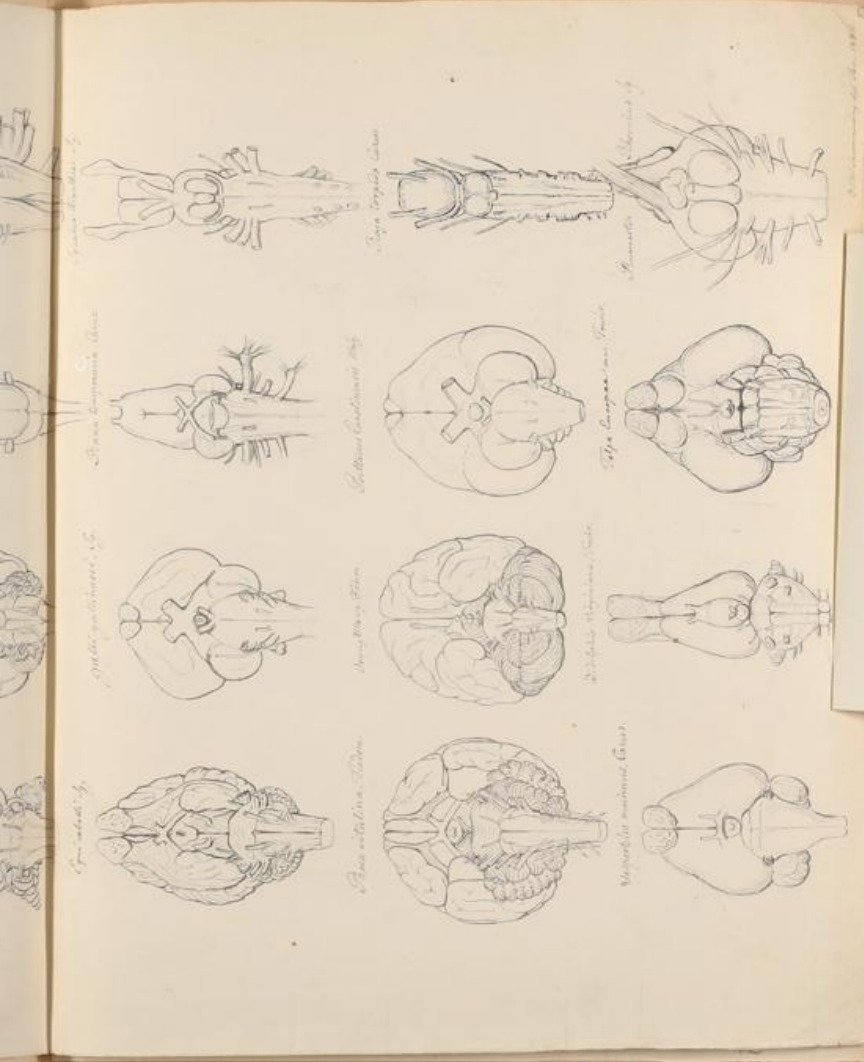



Spina Cervicis. G.

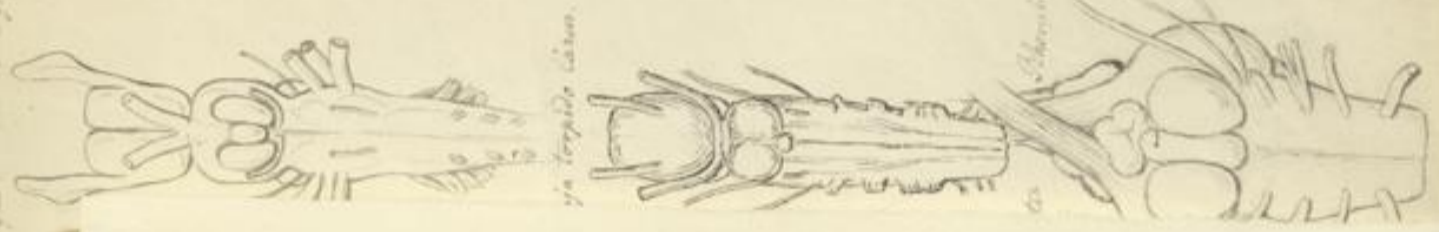

in tergo sacro.

Abdominis. G.

1774. Anatomie del. G. B. 1774.

BR



Rana temporaria. G. B.



Galli gallinacei. G. B.

Delphinus Delphi. Falgout.



Equi caballus. G. B.



Rana vitulina. Falgout.

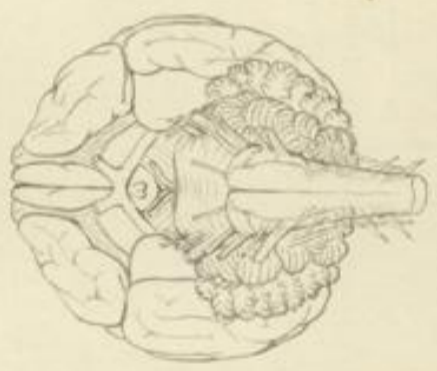

Vulpes vulpes. Falgout.

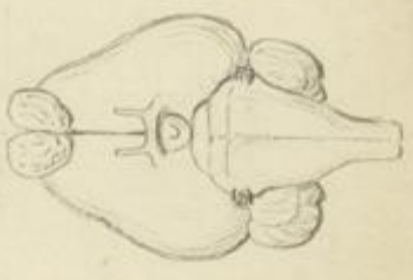

80

118

89

Musculus Bignoni
aus Venedig
d. 1794. 1799.

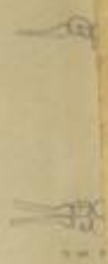

8

Salmo Wachtmanni Sp. n. Bl. 101. Senckeb.

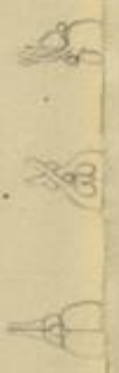

Blüte (Agrostis)

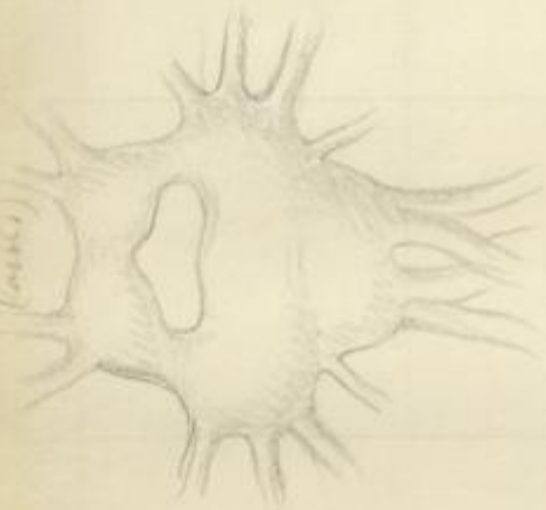

Blüte (Panicum)

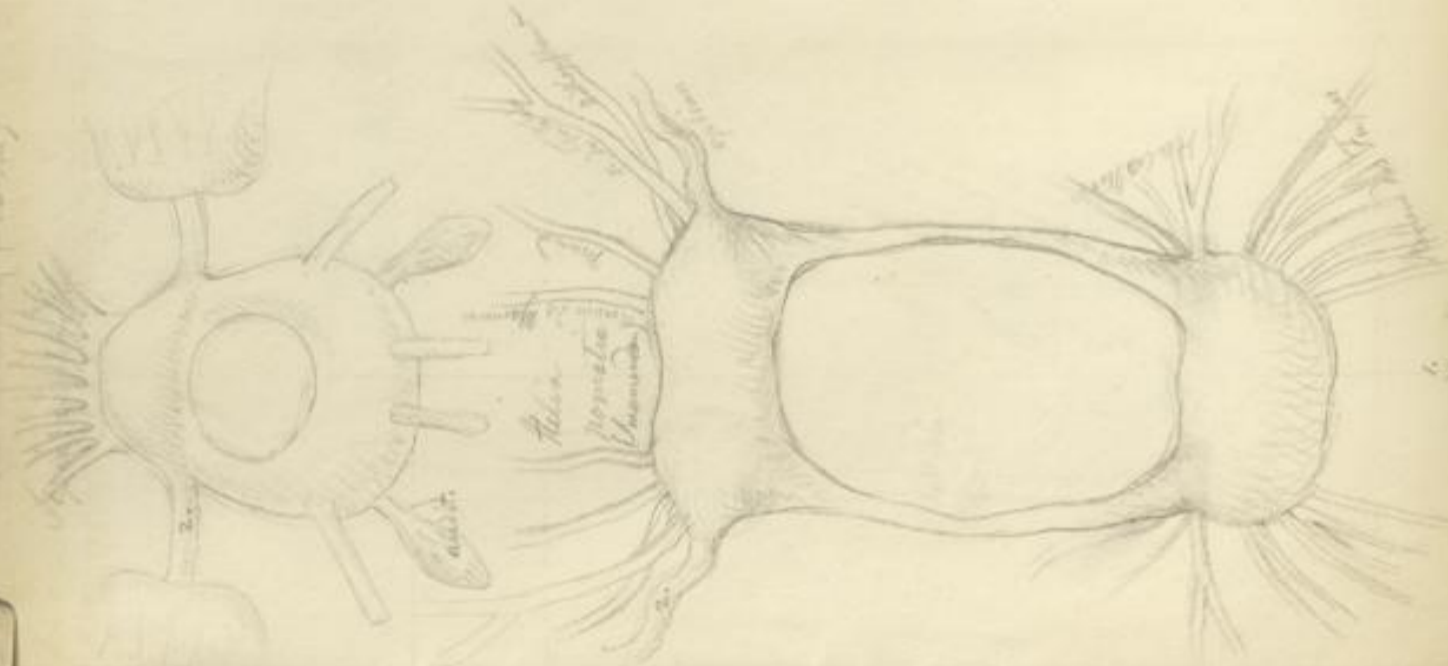

Blüte
Panicum
Chamaecrista

von der Natur
Pylus gegliedert

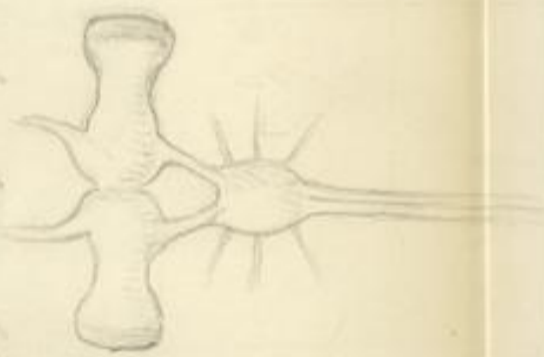

(Panicum)

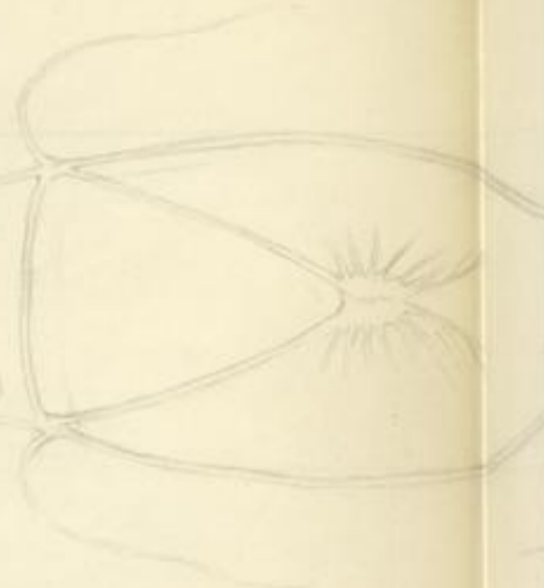

Blüte (Panicum)

Handwritten notes on the left margin, including the number '2' and some illegible text.

Handwritten label on the left margin: "Das Grosse G. B. M. A. B. B."

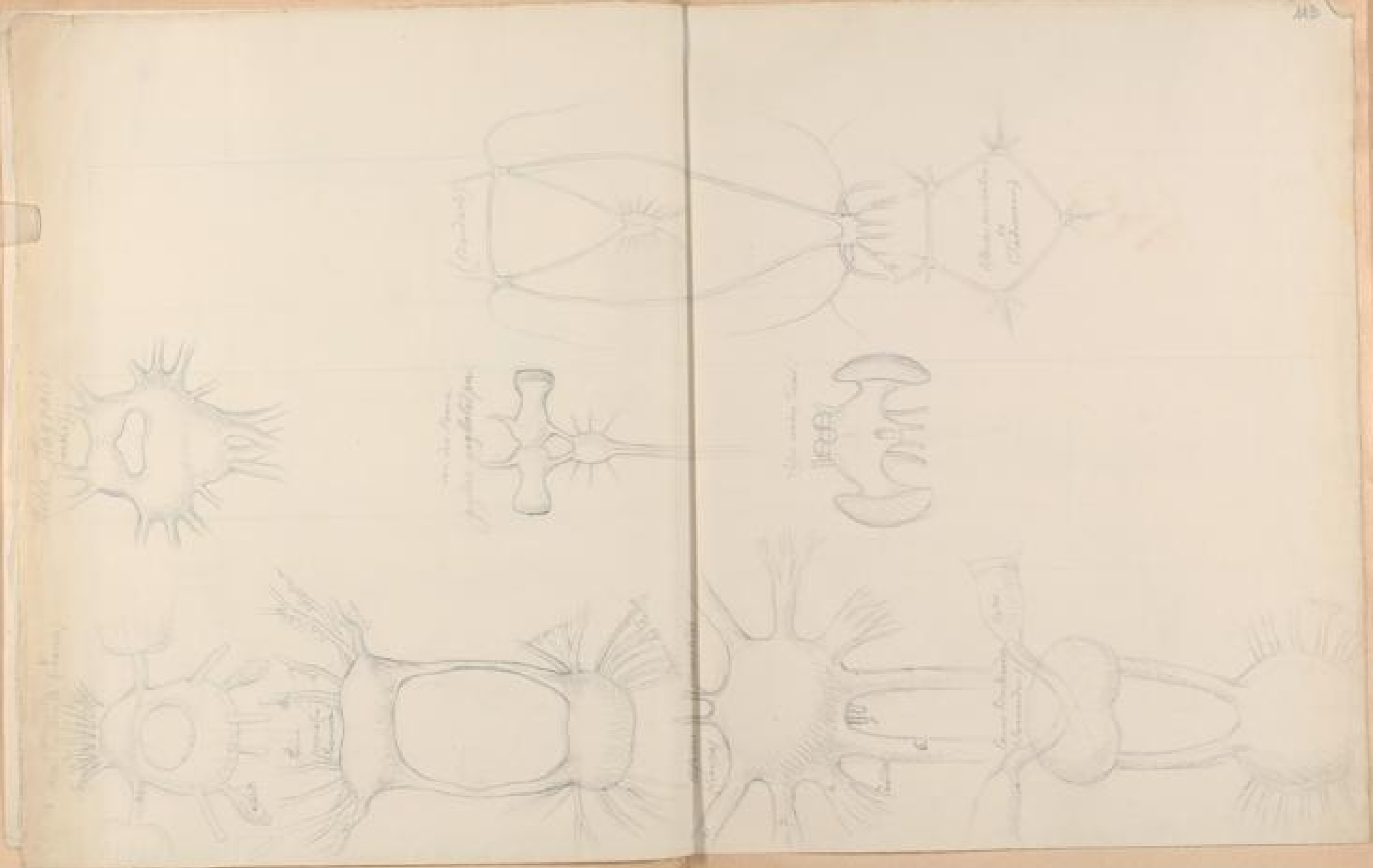

Handwritten numbers '15' and '20' in the top right corner of the page.

MB

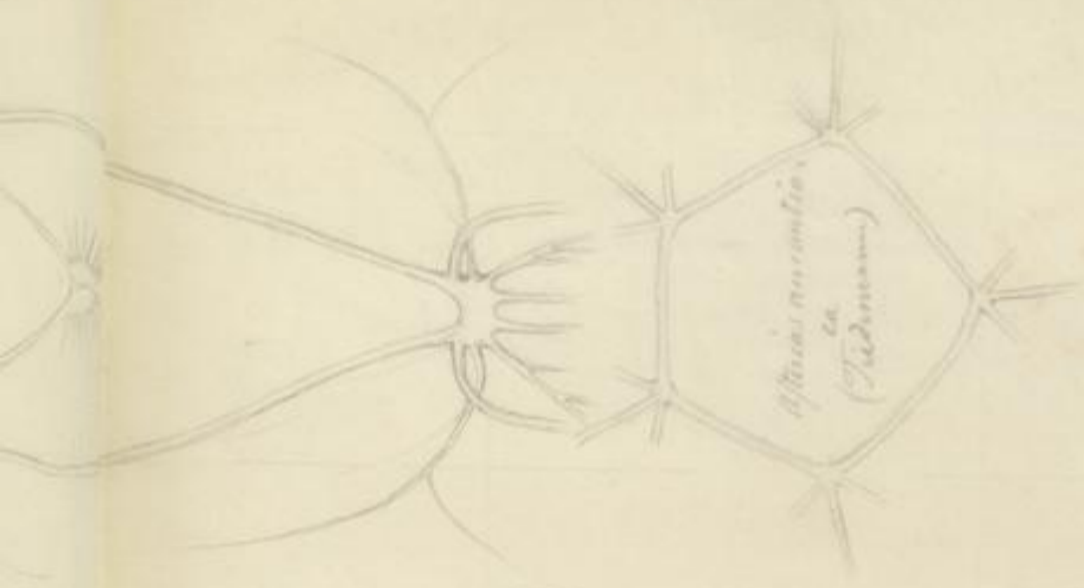

Alnus incana
(Faldmann)



Alnus arvensis Tenore

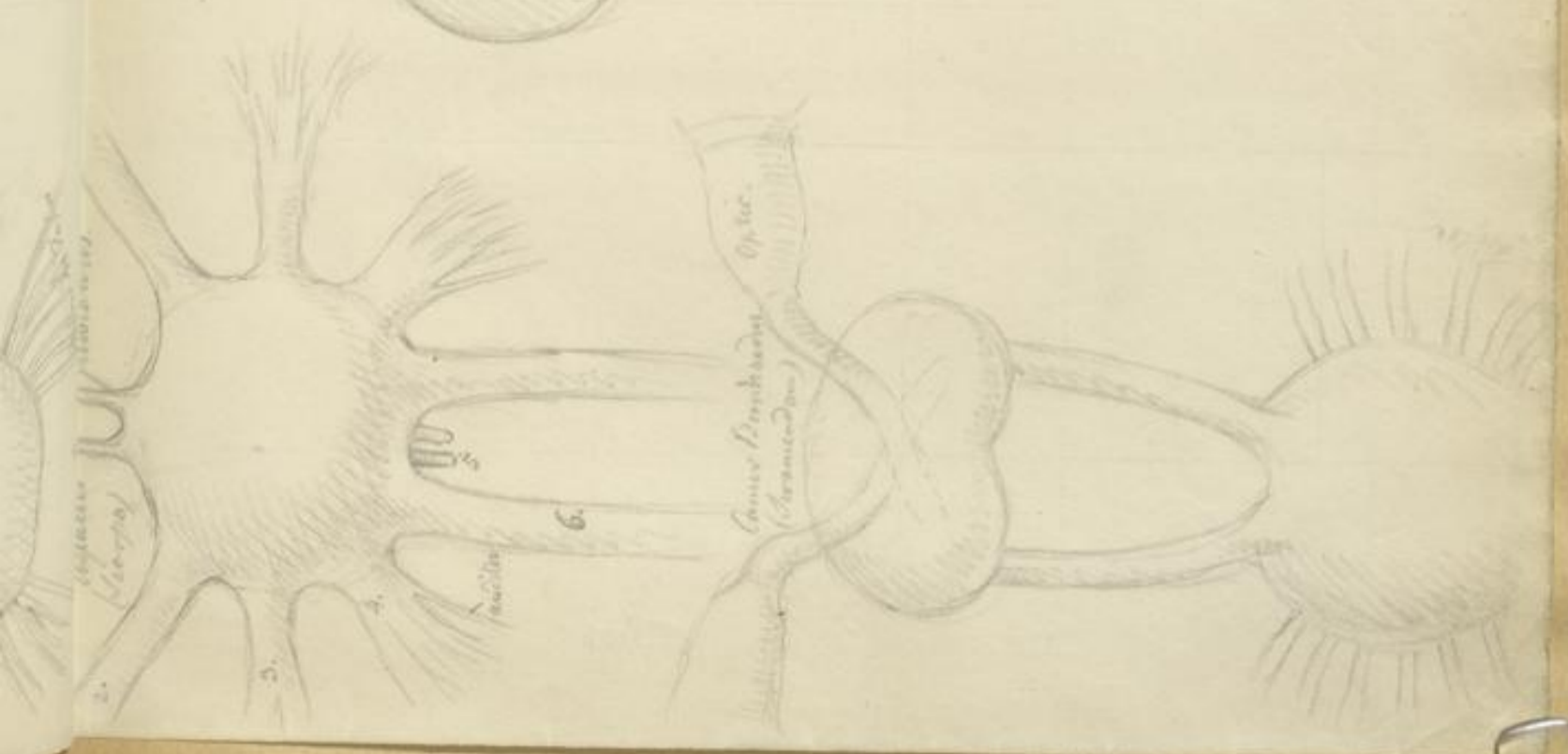

Conium maculatum L.
(Linnæus)

Asperula
(Linnæus)

2.

3.

4.

5.

6.

89

Stimmung Orogen mit Vennet
d. 19. April 1899.



120

Stimmung Orogen



121

8

Salmo trutta: sp. de. Bl. 100. St. 100.



Pharynx Caudalis

122

Adia clemens Myrmica



123

30



Larva tetrastylus
27. 10. 19. 18. 18.

124

125



Ectopon cavatatis coenii Myrmecophaga jubata

W. G. Del.



Fig. 4. Leonis.

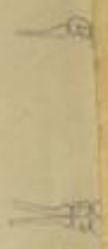

Fig. 5. Tigridis.

186

89

Stomach Organ
and Vessels
d. 17. 1797.



8

Salmo Wachtman: 1797. Bl. 108. Kupf. 17.

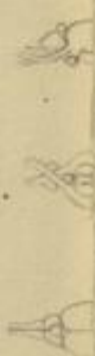



Fetus humani, 4. mensis.

127

Gull. Pl. XXXIII.



F. 3. Kanguruhi.

128

89

Sturmann Bayen
mit Vennig
d. 24. Febr. 1799.

Gall. Pl. XXXV.

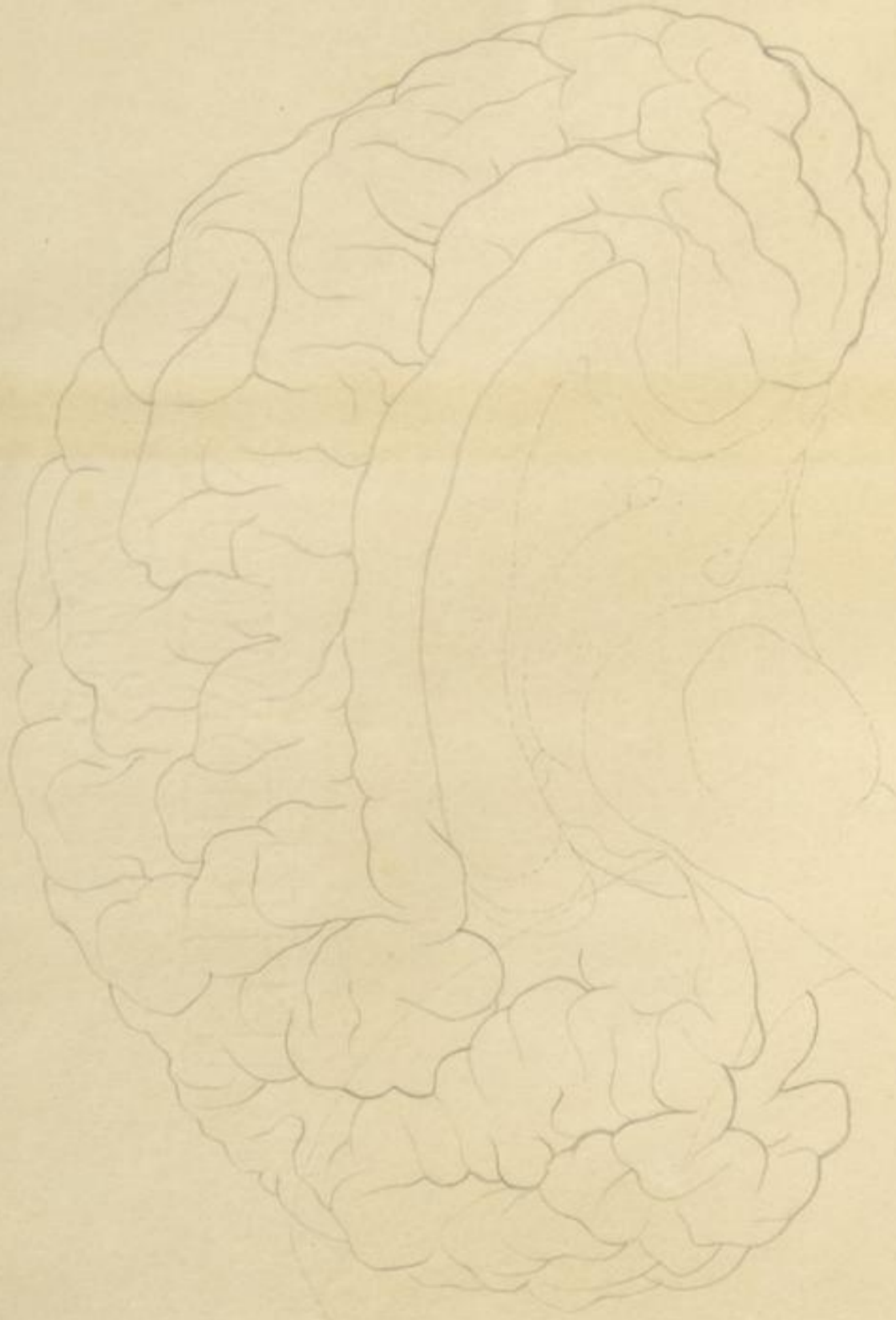

Elephantis

8

Salmo Wachtman: Spunde. Bl. 100. Kupf. 1799.

189

Amphioxus paradoxus
F. Meckel.



130



F. 2. Orang-Utlang.

131

Amithochynobus paradoxus
F. 1. Mar. 1811.



130

20

Elephantus

Gall. N. XXXII.



F. 2. Orang-Utang.



F. 3. Orang-Utang.

131

89

mit Vandy
d. 17. 1809.

Mammae Cygn

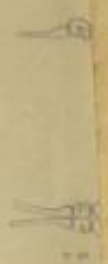

8

Salmo trutta: sp. n. Br. 100. K. 1809.

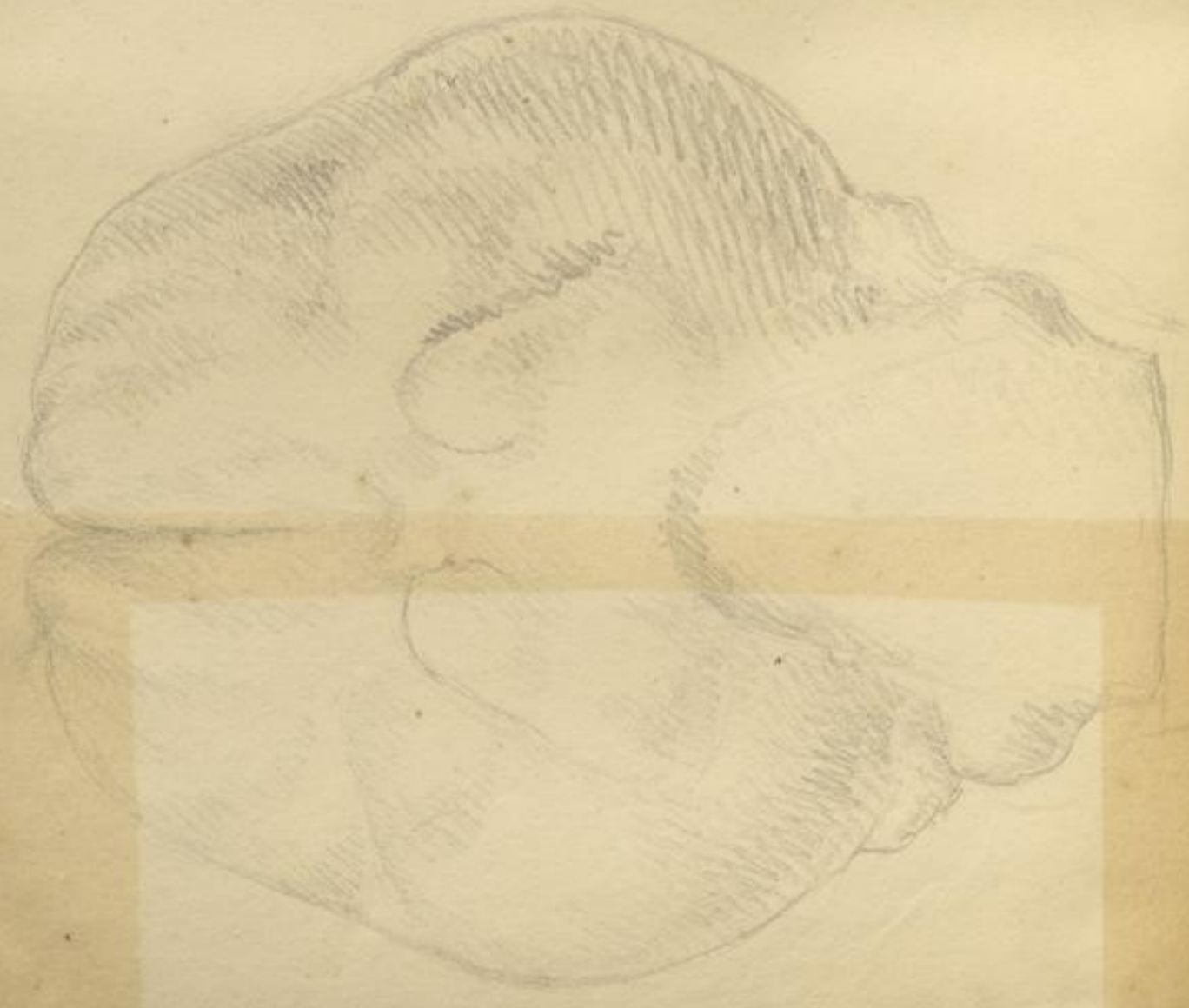

City per cavitate oroni Rhinocerosi Javanici.

132

Ober.

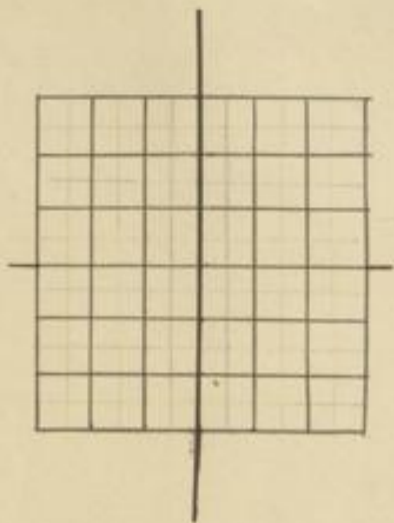

133

Ober.

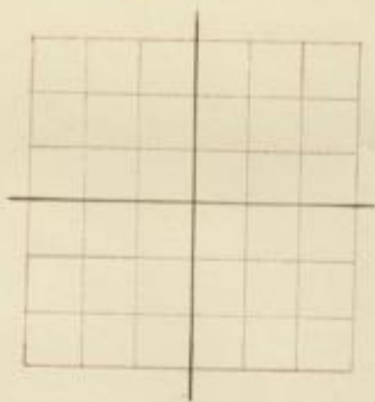

134

135



Langs des unipol. Gehirns nach der Tab. bipolaris und allen quatuor tabulae encephali.

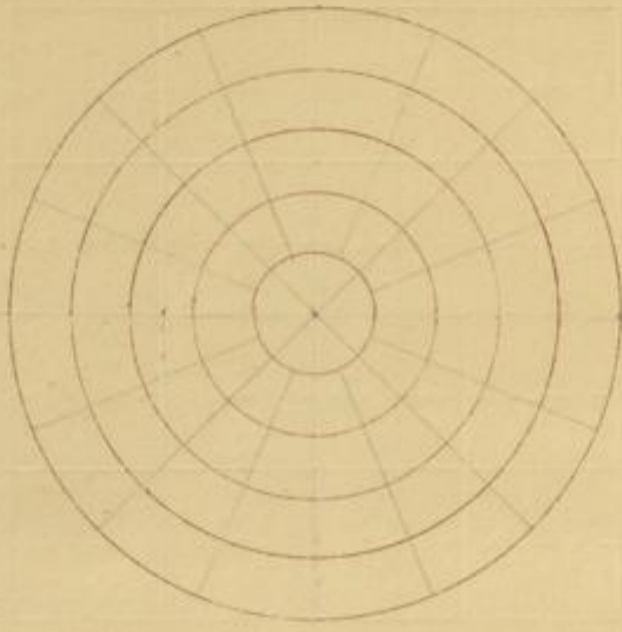

136

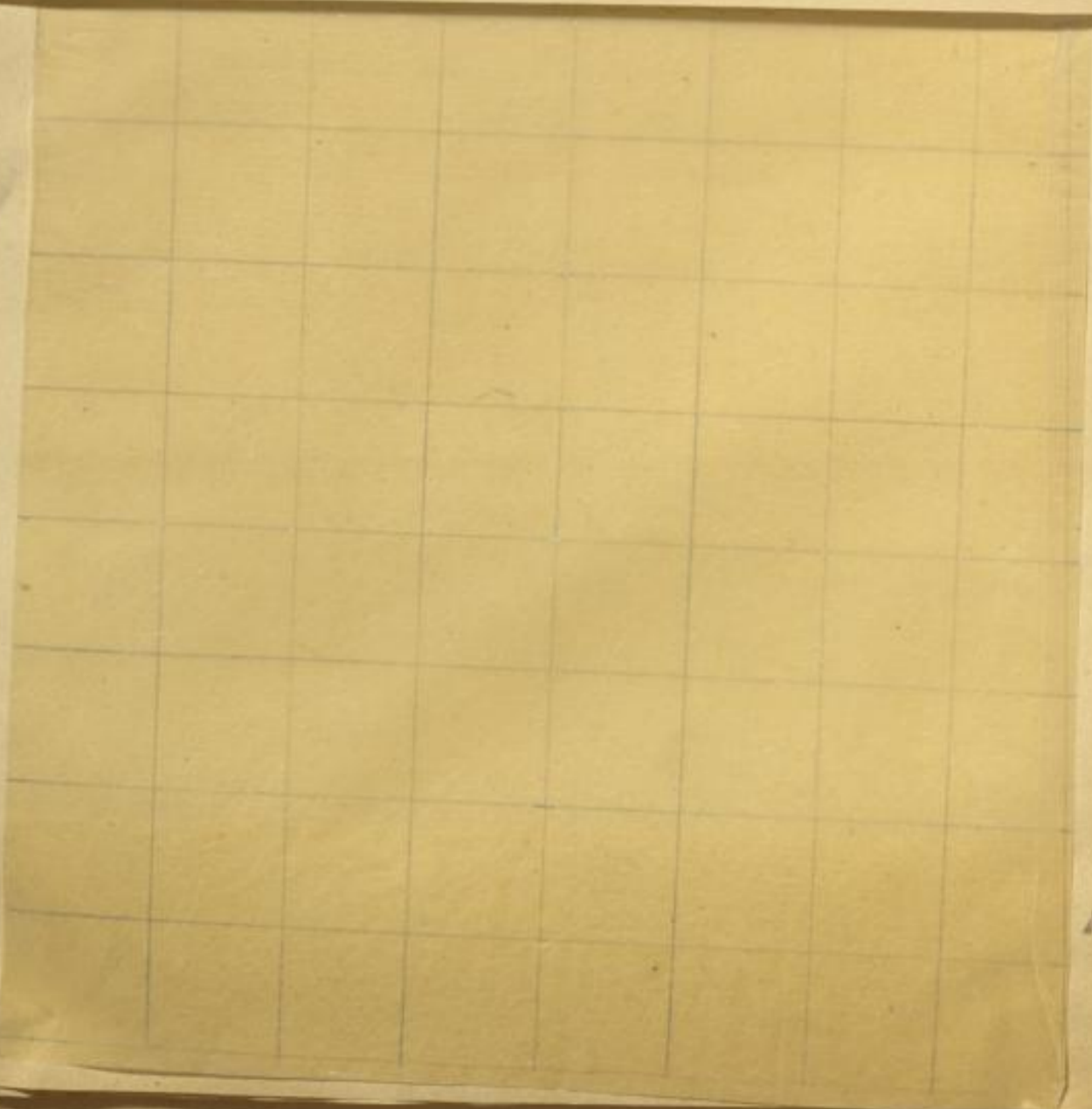

137

89

Stimmens Organ
aus Kienrich
d. April 1879.

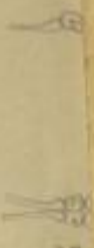

8

Salmo trutta: Spunde. Bl. III. Kienrich



138

132

132

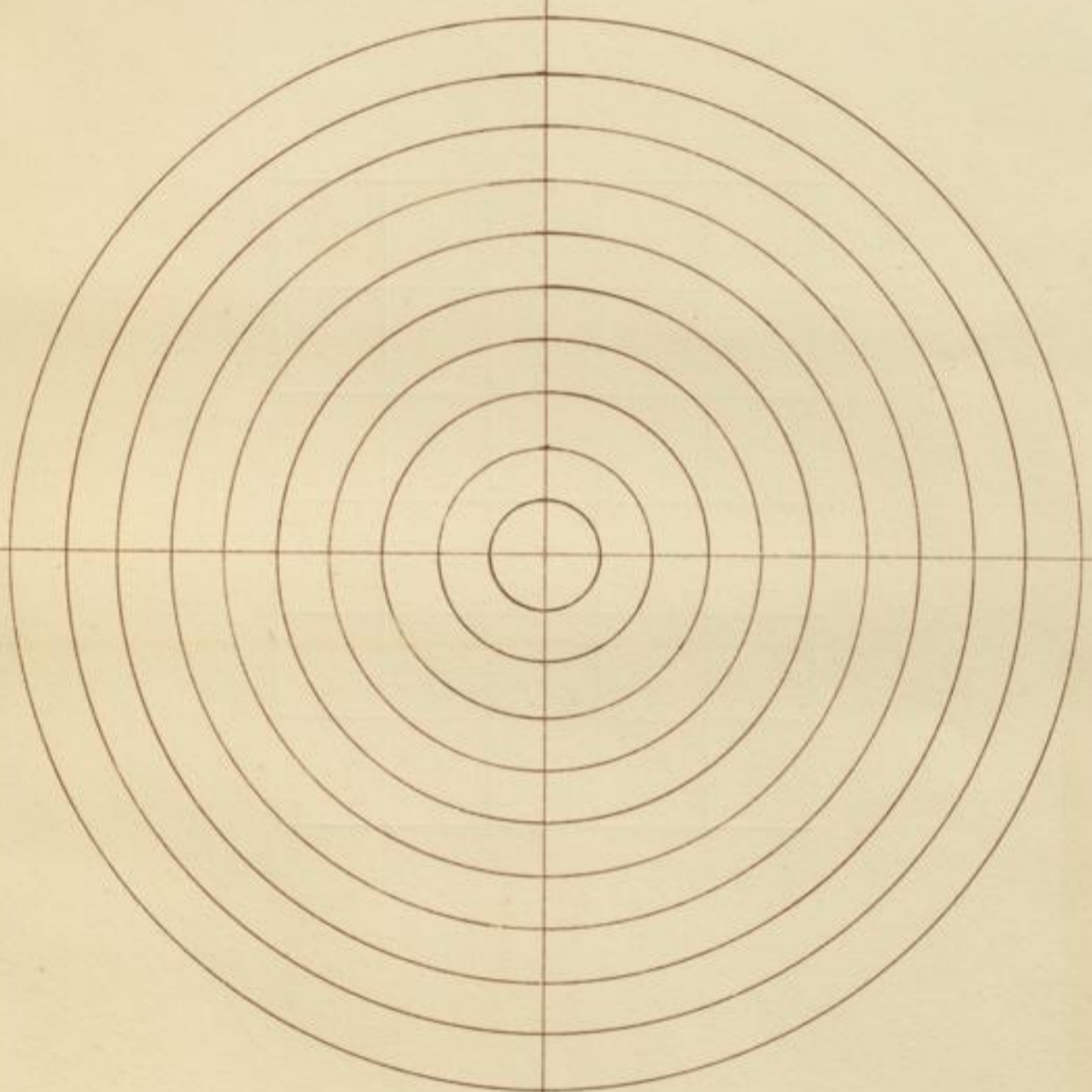

132

132



Laurent. f. 10.

aus Venedig
d. 2. April 1779

Stammes Organ

89

140

Arterien des Embryons

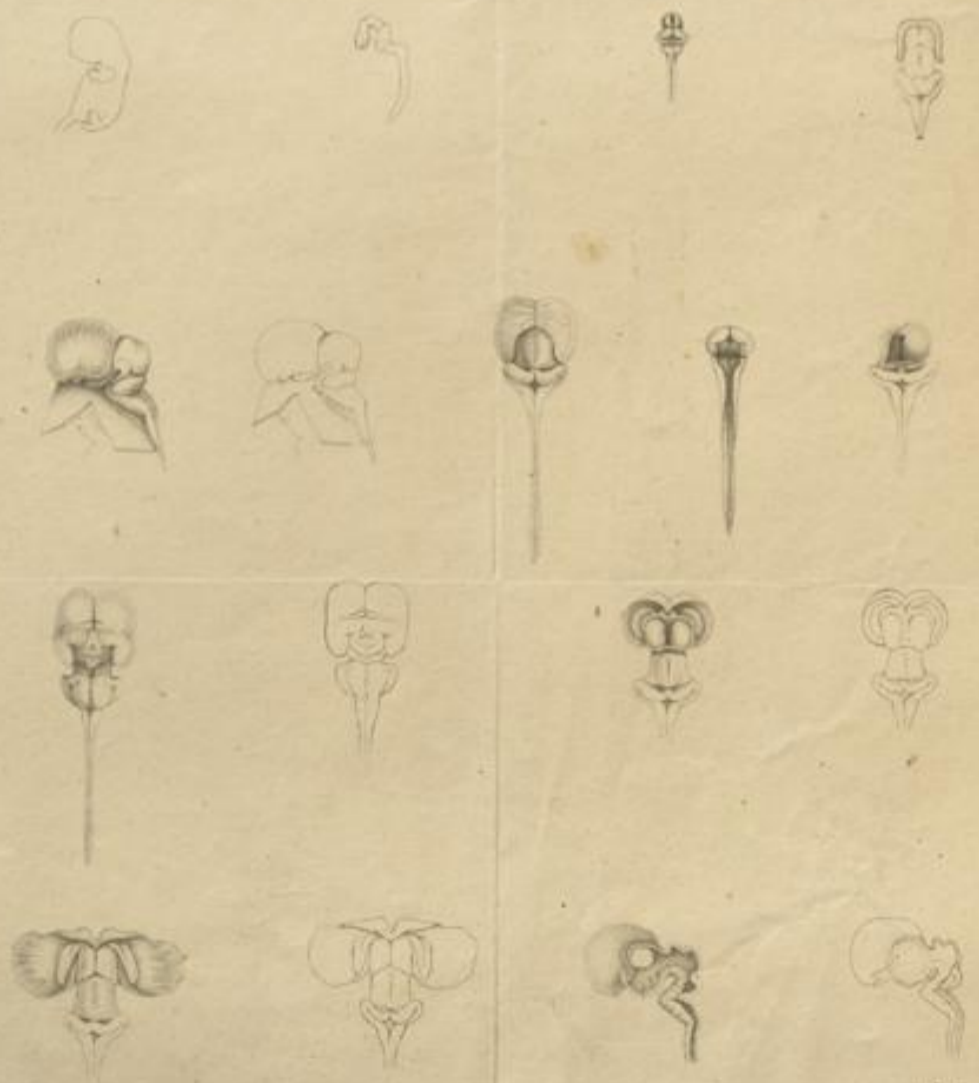

Journal de Médecine

Salmo Martmanni Sp. de. Bl. 100. K. 10. 1779

8



20

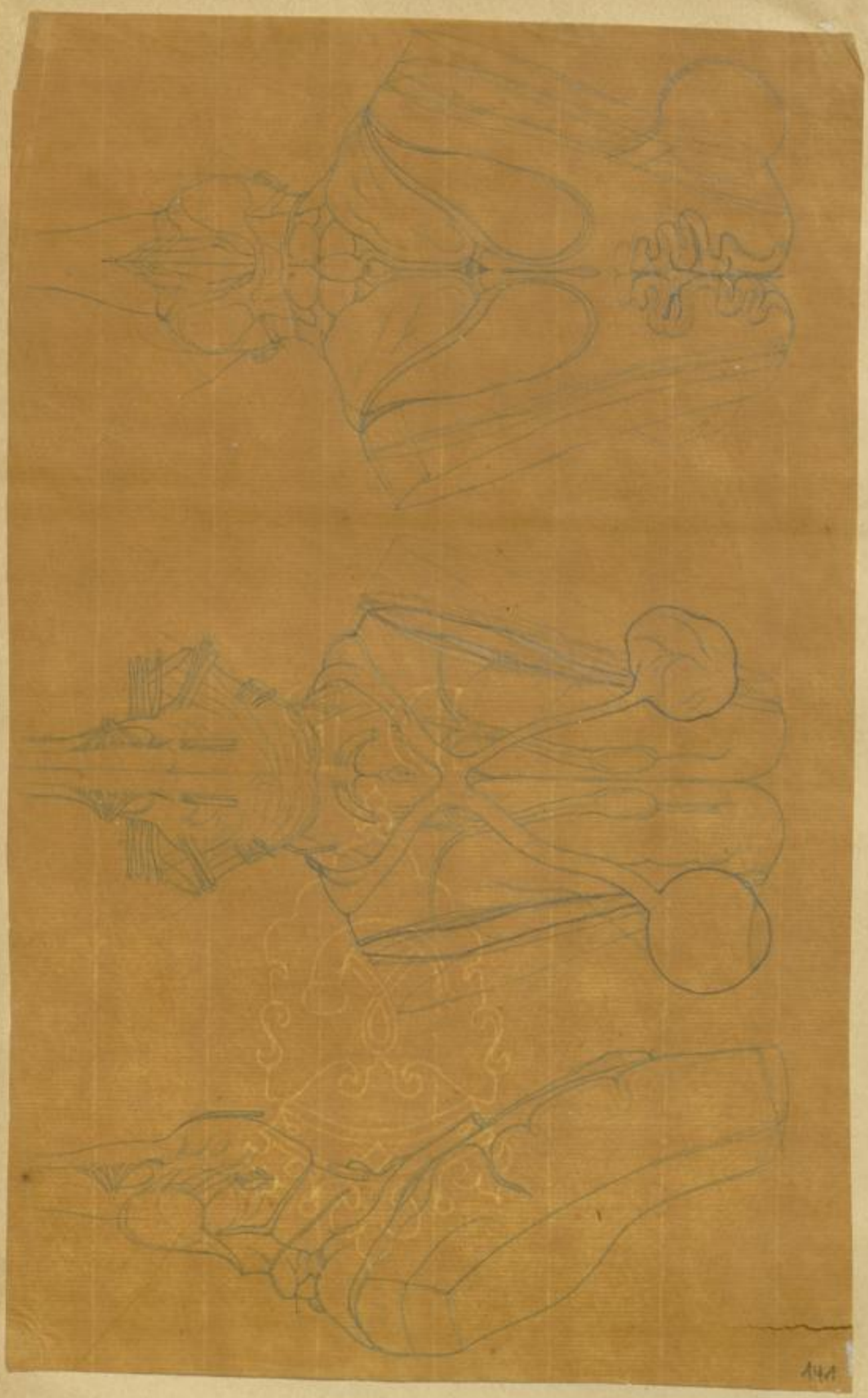

144



l. fa.

89

Musculus Cygnus
mit Ventr. d. 2. Feb. 1779.



8

Salmo Hartmanni Sp. n. Bl. 100. Rindley



142

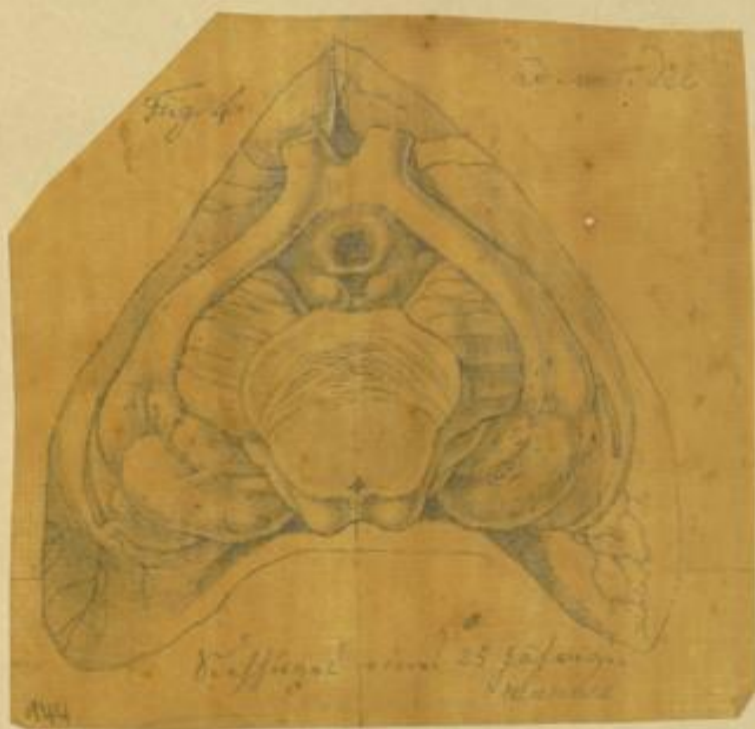

89

mit Venedig
d. 17. Okt. 1799

Maria Theresia

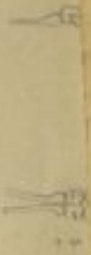

8

Salve Wachtmanni Episcopi. Br. 10. 1799

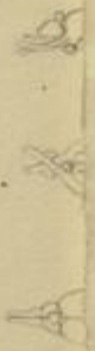

26

20



145

145

89

Stammes Cyper

mit Venedig
d. 17. Feb. 1799

Salme Hartmanni Sp. d. B. in Bielefeld

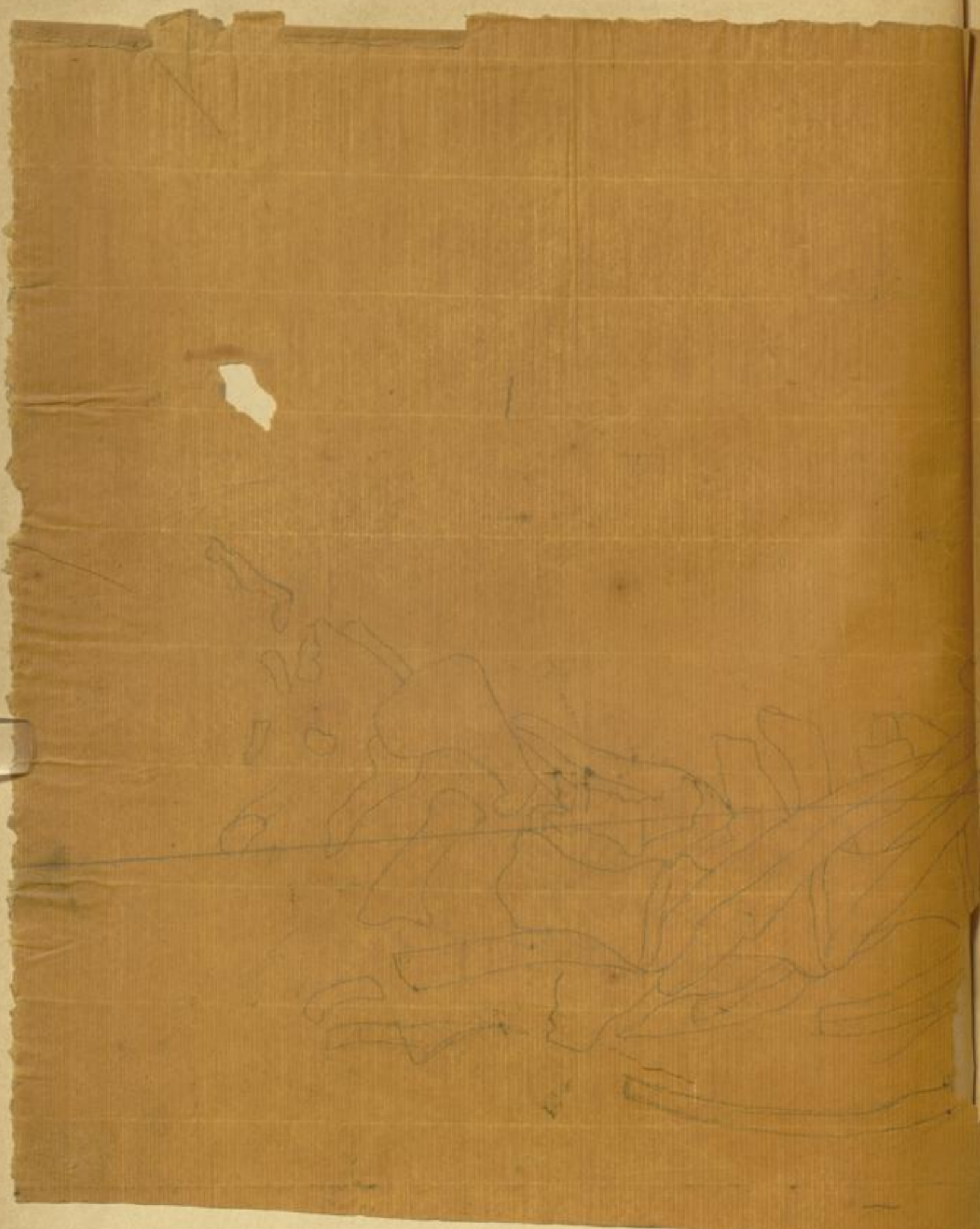

Handwritten notes on the left margin of the top page, including the number '10' and some illegible cursive text.

Handwritten notes on the left margin of the bottom page, including the number '11' and some illegible cursive text.



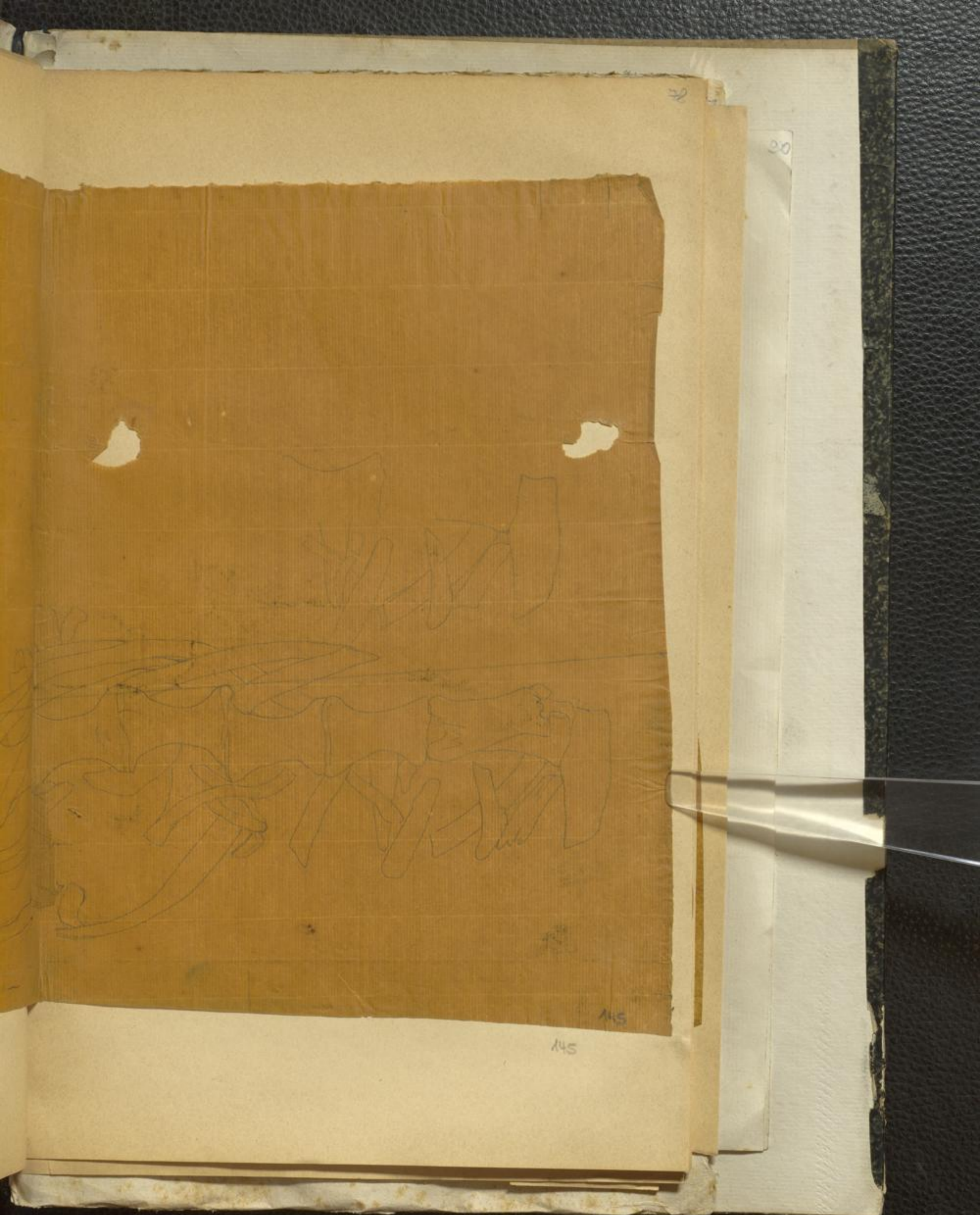

20

20

145

145

145

89

mit Vandy
d. 27ten 1894

Musmus Cyper

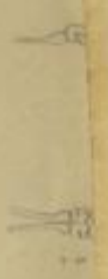

8

Silene Nuttallii Spach. Bl. 118. Bielefeld

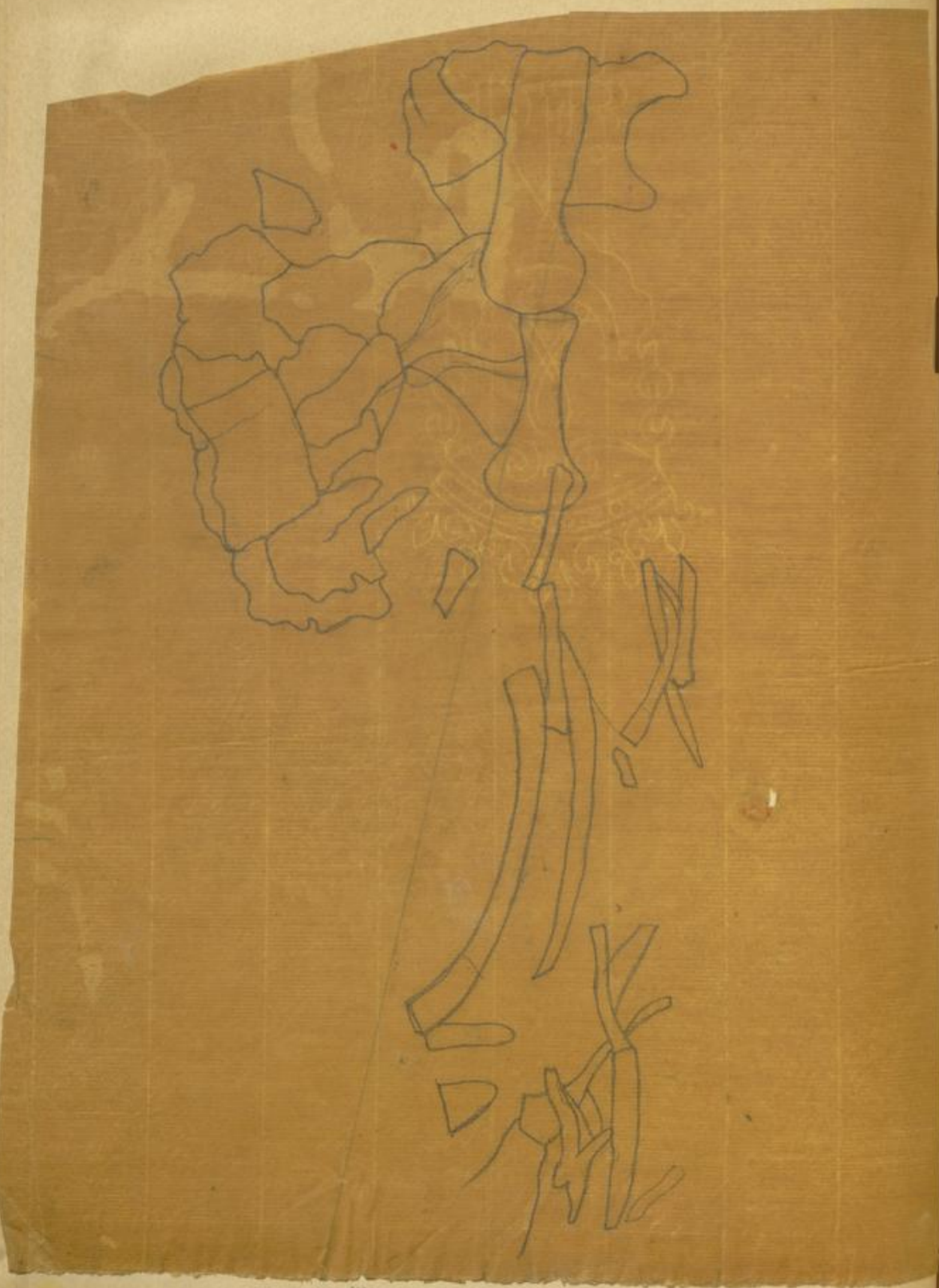

146

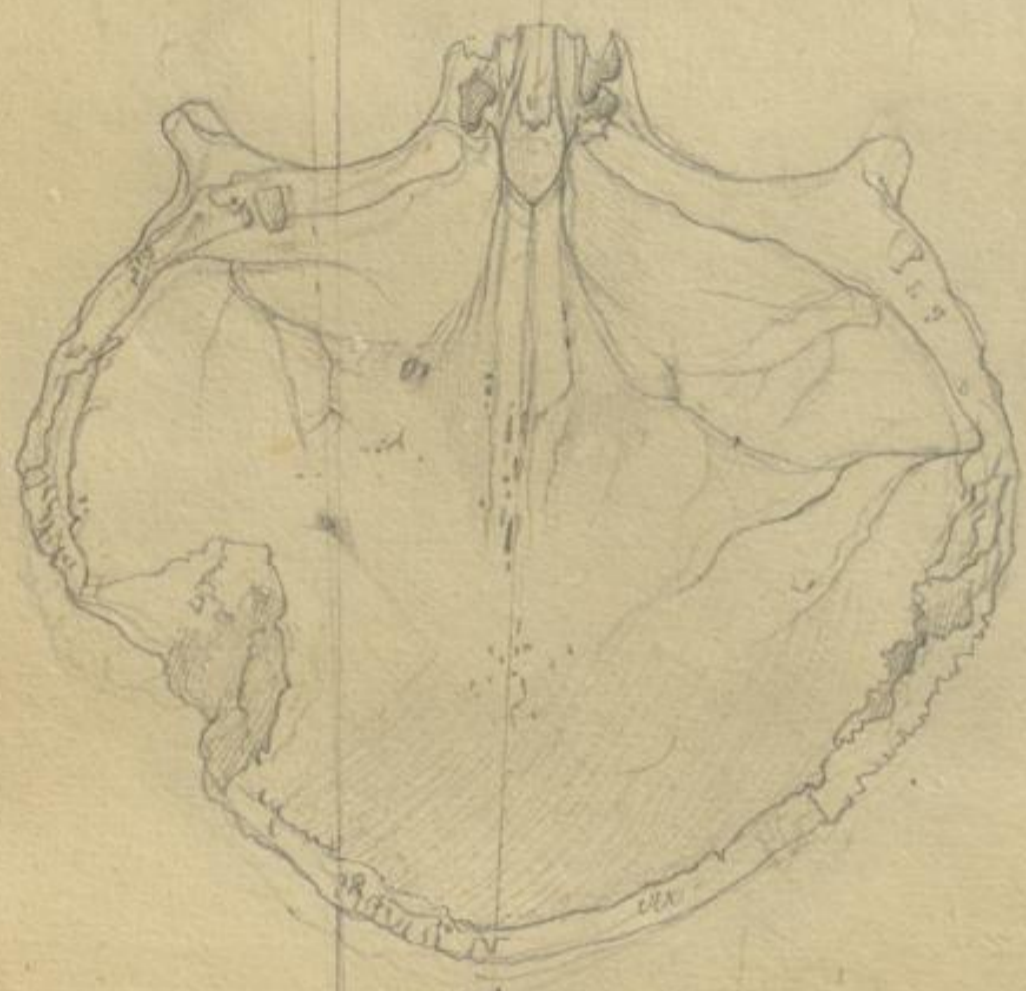

17

147

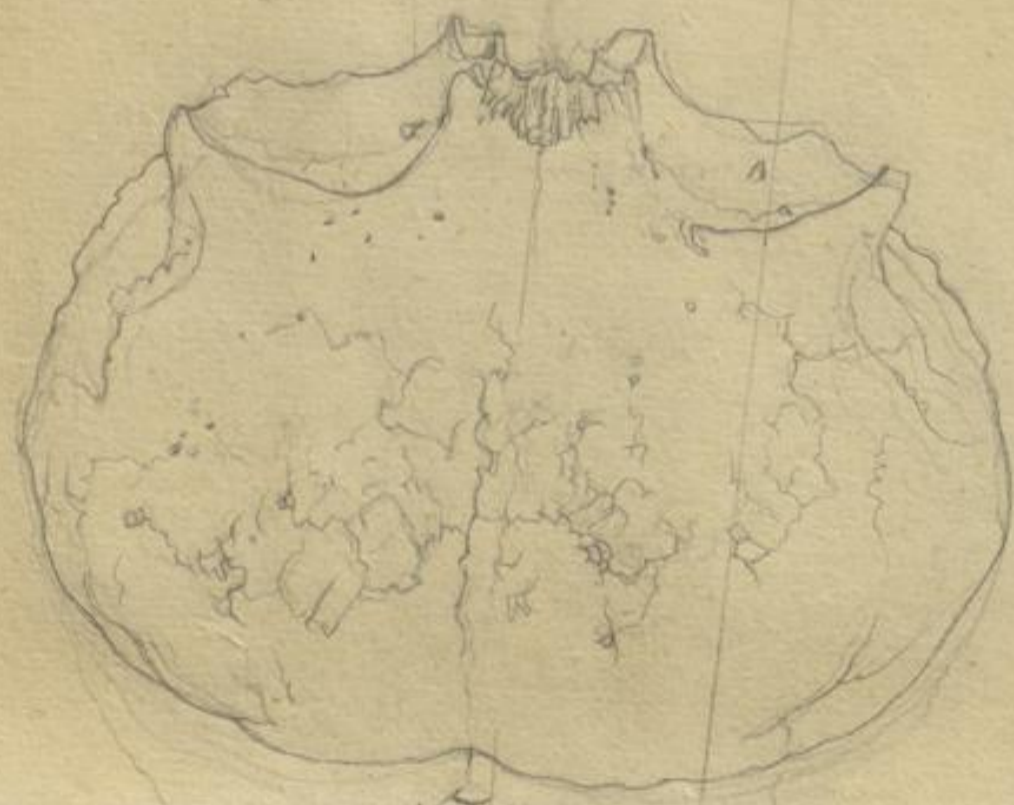

18

148

89

mit Venen
d. 2. Feb. 1899.

Mammone Cyper

149

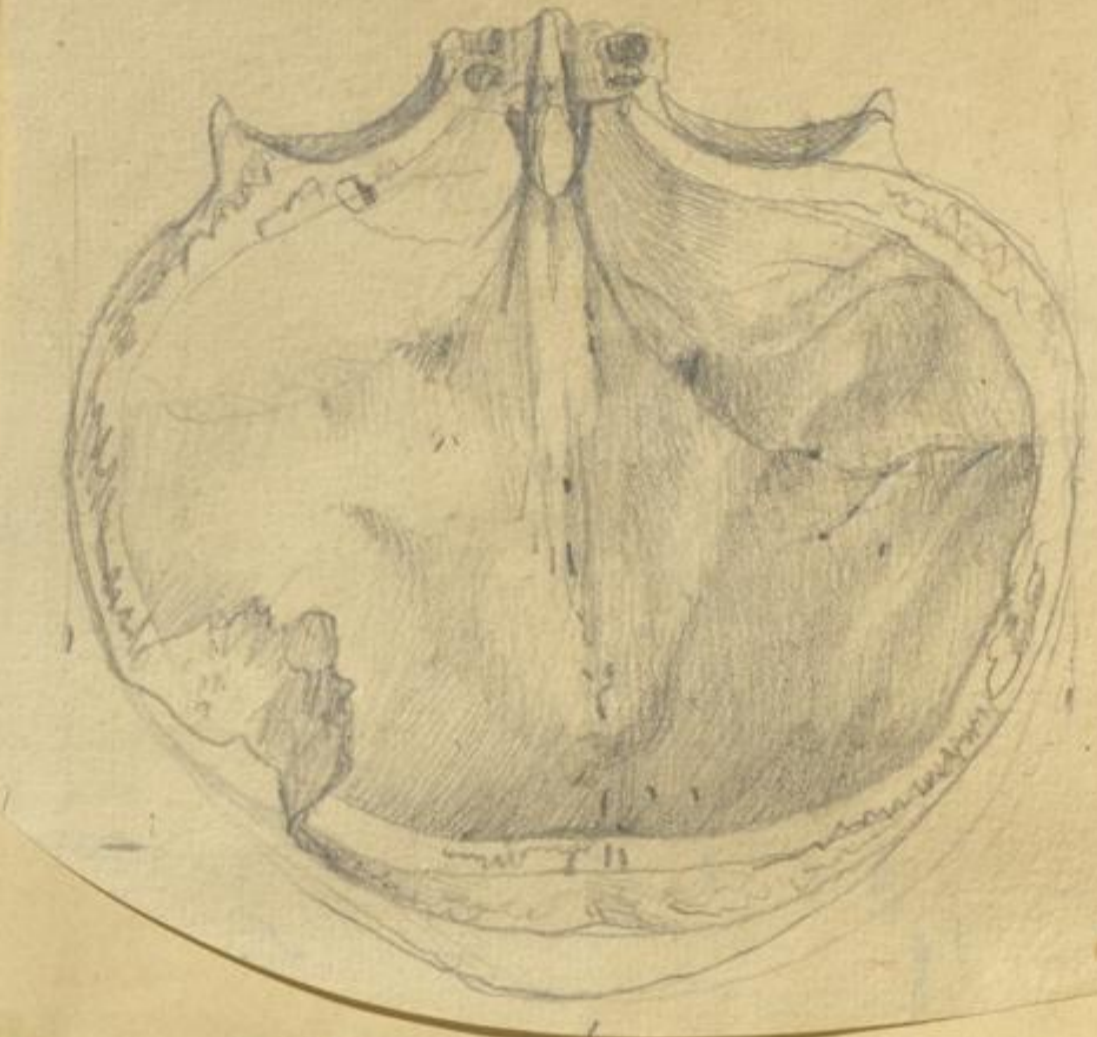

18

Salvia Martiana: Sp. de. Br. 100. St. 1899



150



151



152



153



154



155



156



157



158



159



160



161



162



163



164



165



166



167



168



169



170



171



172



173



174

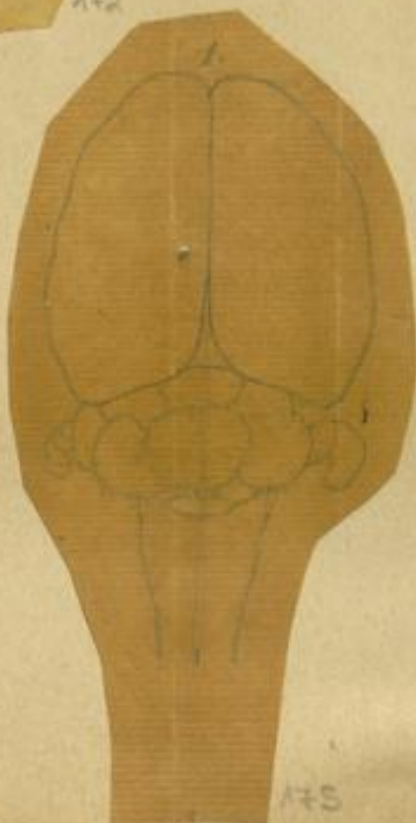

175



176

20

20

89

Muscula Cygni
mit Ventr. d. 1. Feb. 1809.



177

178

179



181



180



182

8

Adms. Wachtvogel. Br. 100. K. 1809.

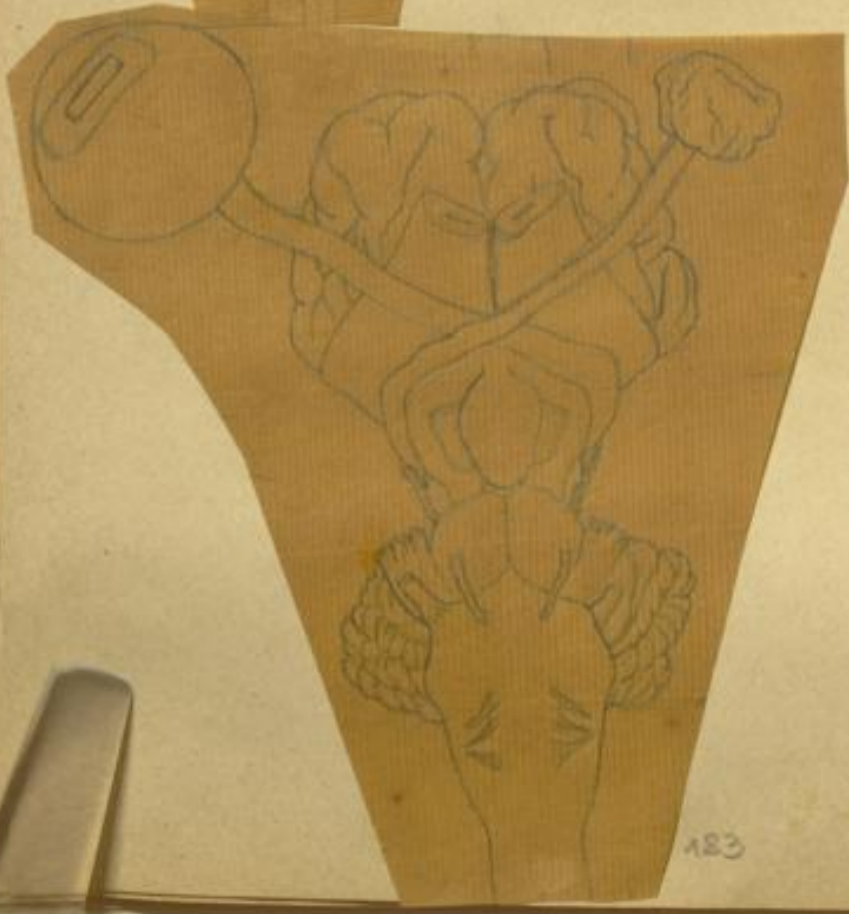

183

21

30

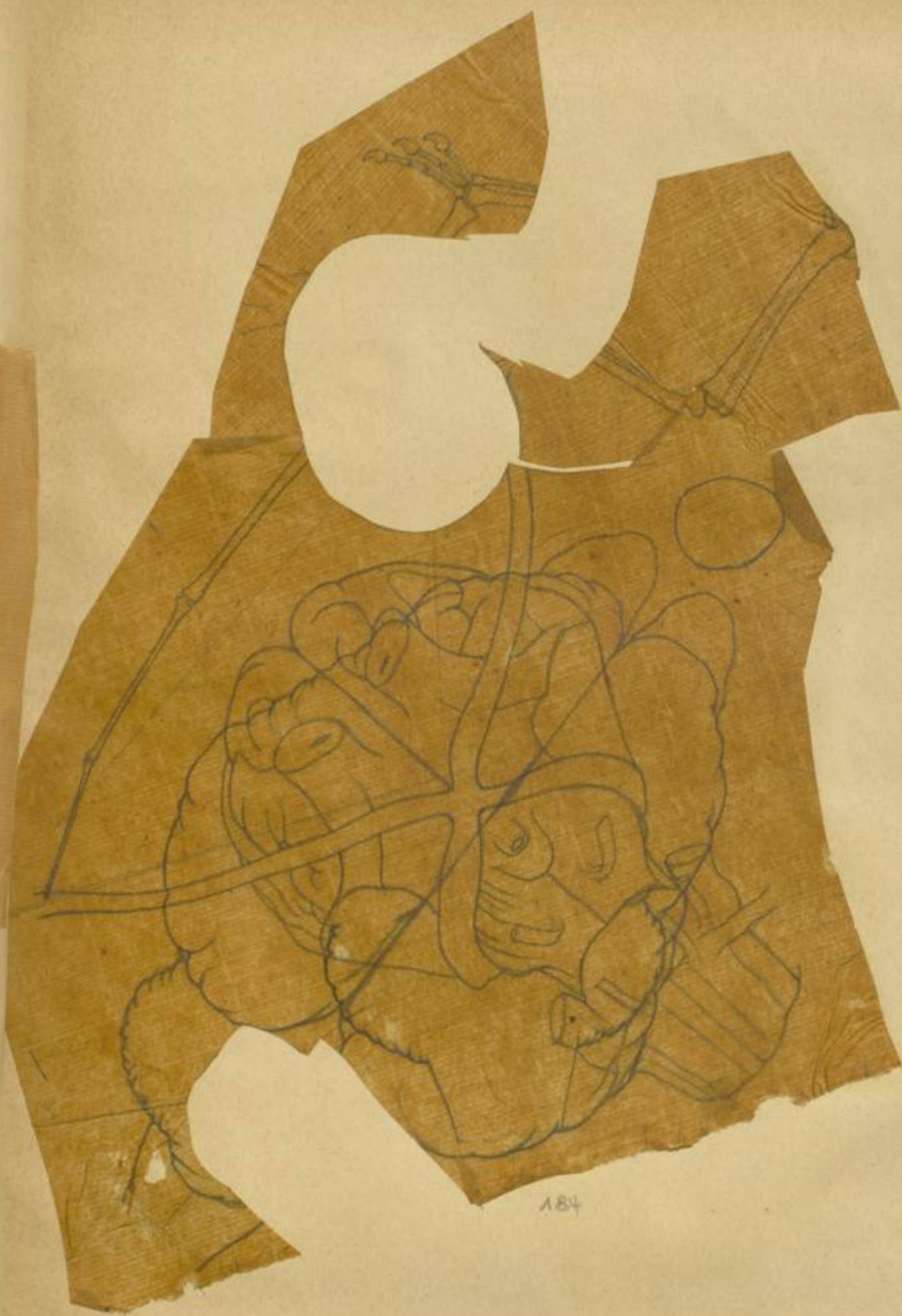

184

89

mit Vandy
d. 1. Okt. 1899.

Muscula Cyprina

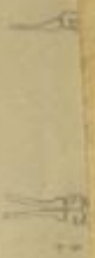

185

8

Schneckenhaus von Cyprina, Bl. 100. Bielefeld

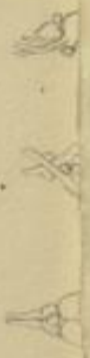

186

32 mm
von Cyprina

186

82

90

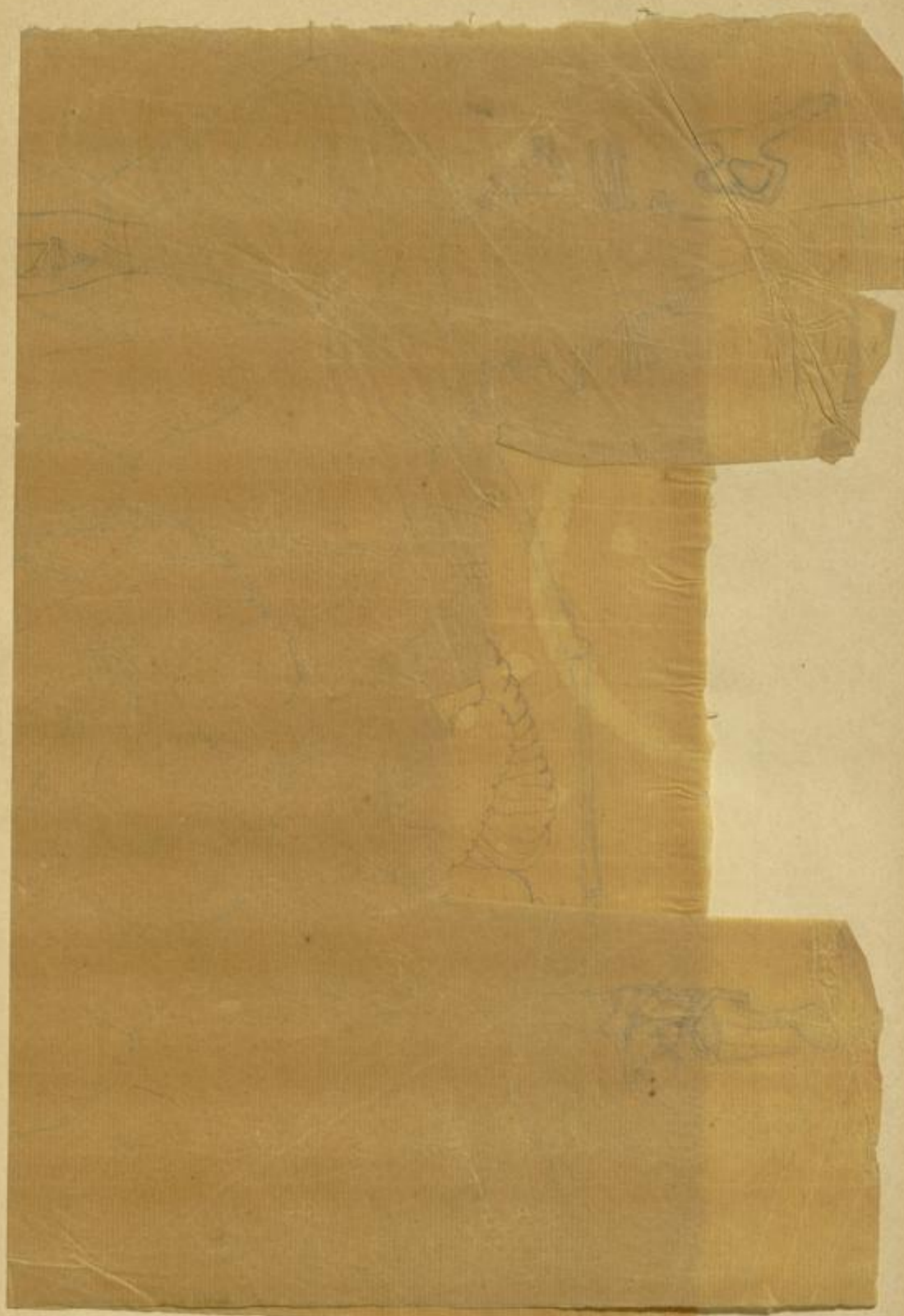

127

Senckenbergische Naturhistorische Sammlungen
Frankfurt am Main

Senckenbergische Naturhistorische Sammlungen
Frankfurt am Main



187

187

187

187

89

mit Venedig
d. 2. Okt. 1899

Stammes Cyper

8

Salva Hartmanni sp. n. Bl. 100. K. 100.



287



189

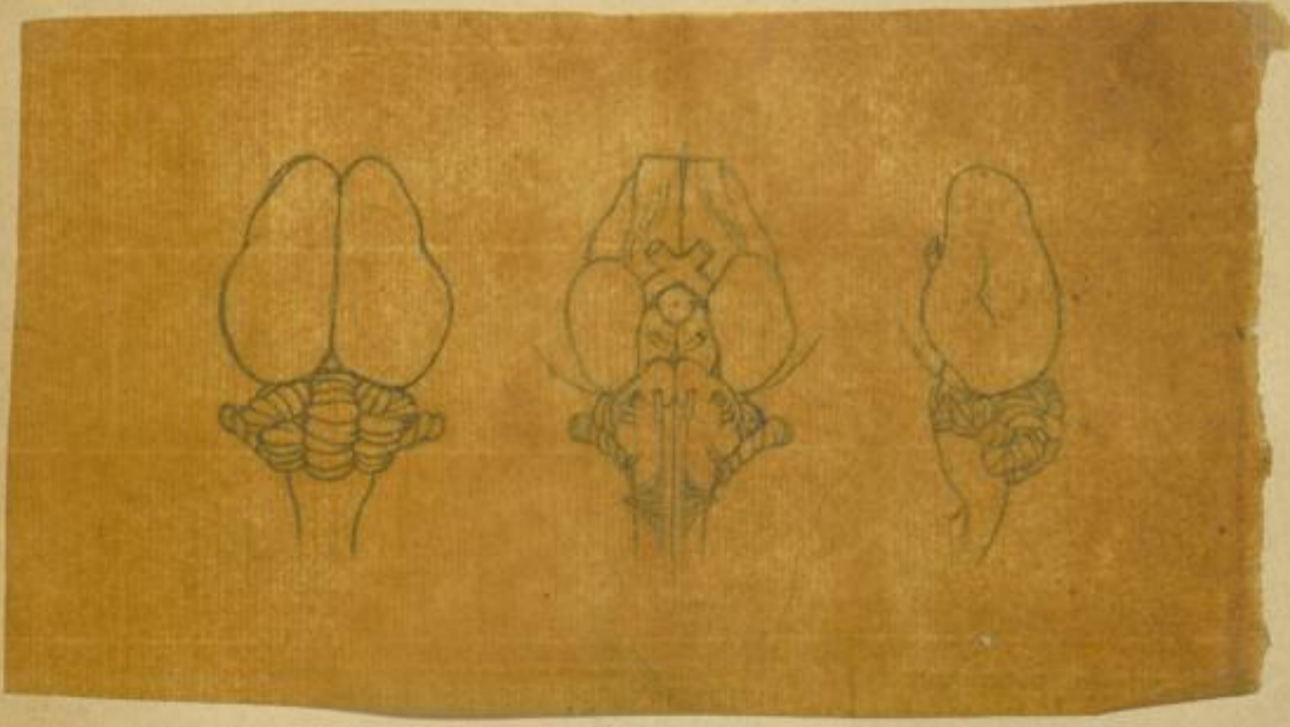

190

89

mit Vennig
d. 2. Feb. 1809.
Mammae Cygn.

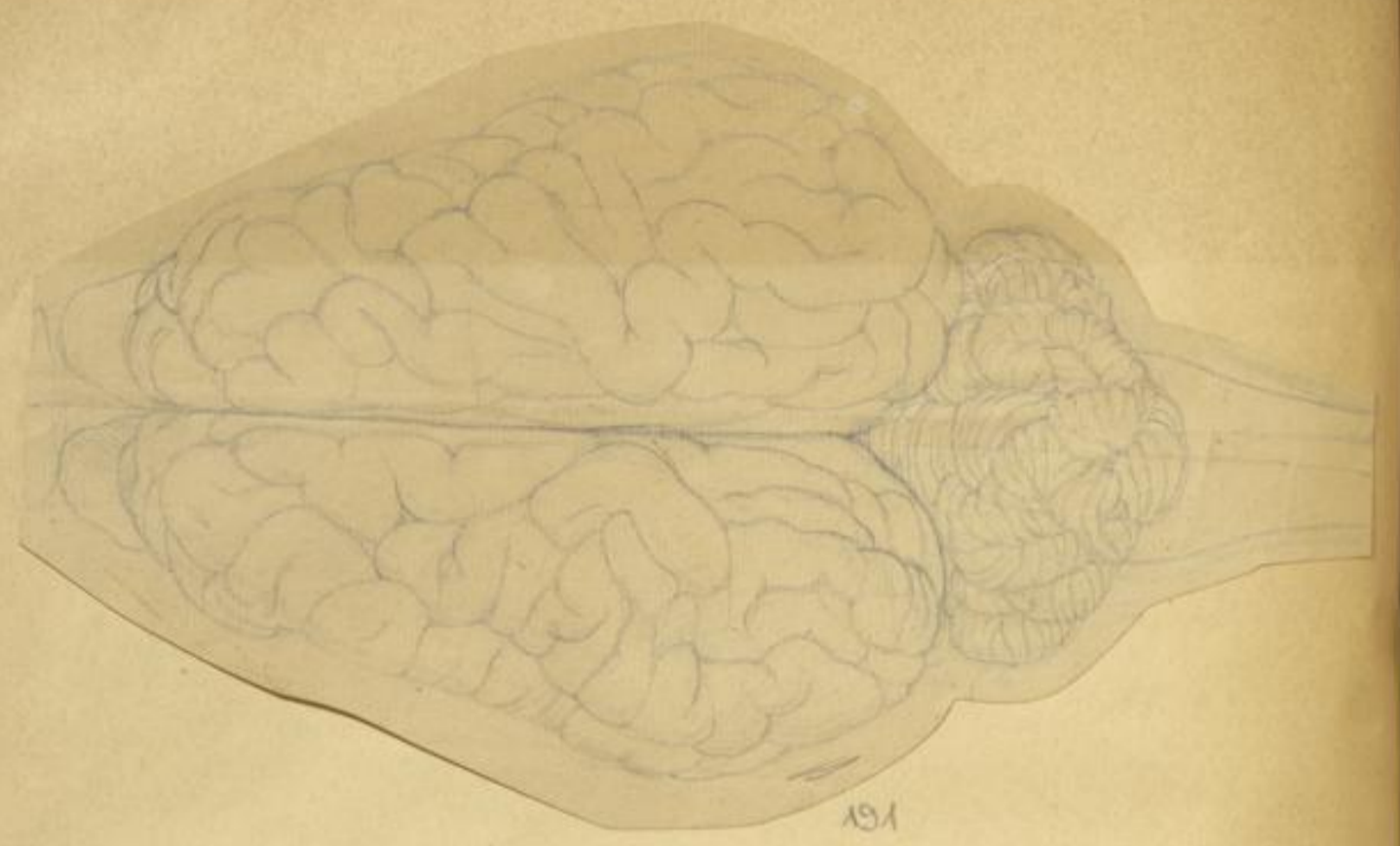

191

8

Adm. Martensen: Spind. Bl. 100. Spindel.



192



133

133

89

Stemona Cognata
mit *Stemona*
A. 2. April 1899.



194



195



196



197



198



199



200



201



202



203



204



205



206



207



208



209

8

Salvia glutinosa L. f. *Sp. Pl.* 1753, p. 104

A
B
C
D



210

210

89

aus Venedig
d. 27. Feb. 1819.

Alumina Bogen



8

Alumina Bogen
Bl. 102. Bogen

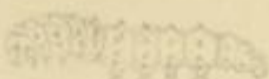

2m

2m

27
26

30

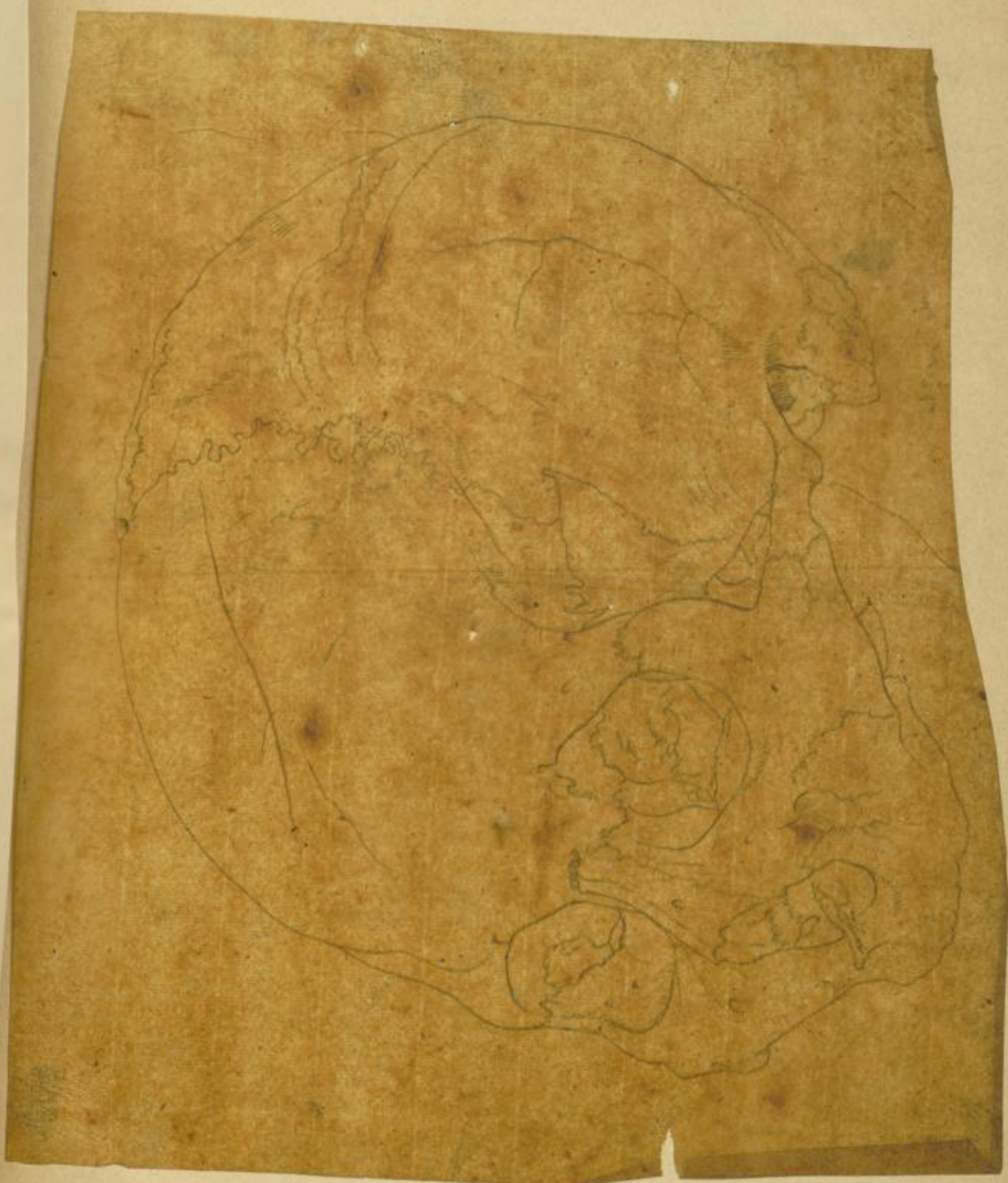

242

89

Mariae Cygnus
mit Vandy
d. 24. 1799.

8

Salmo trutta: Cygnus. Bl. 108. 1799.



213

27

20



214

mit Vorky
d. 12. April 1819.

München Bayern

89

Salmo trutta: Spach. Bl. 100. Bayern

18

A
X
B

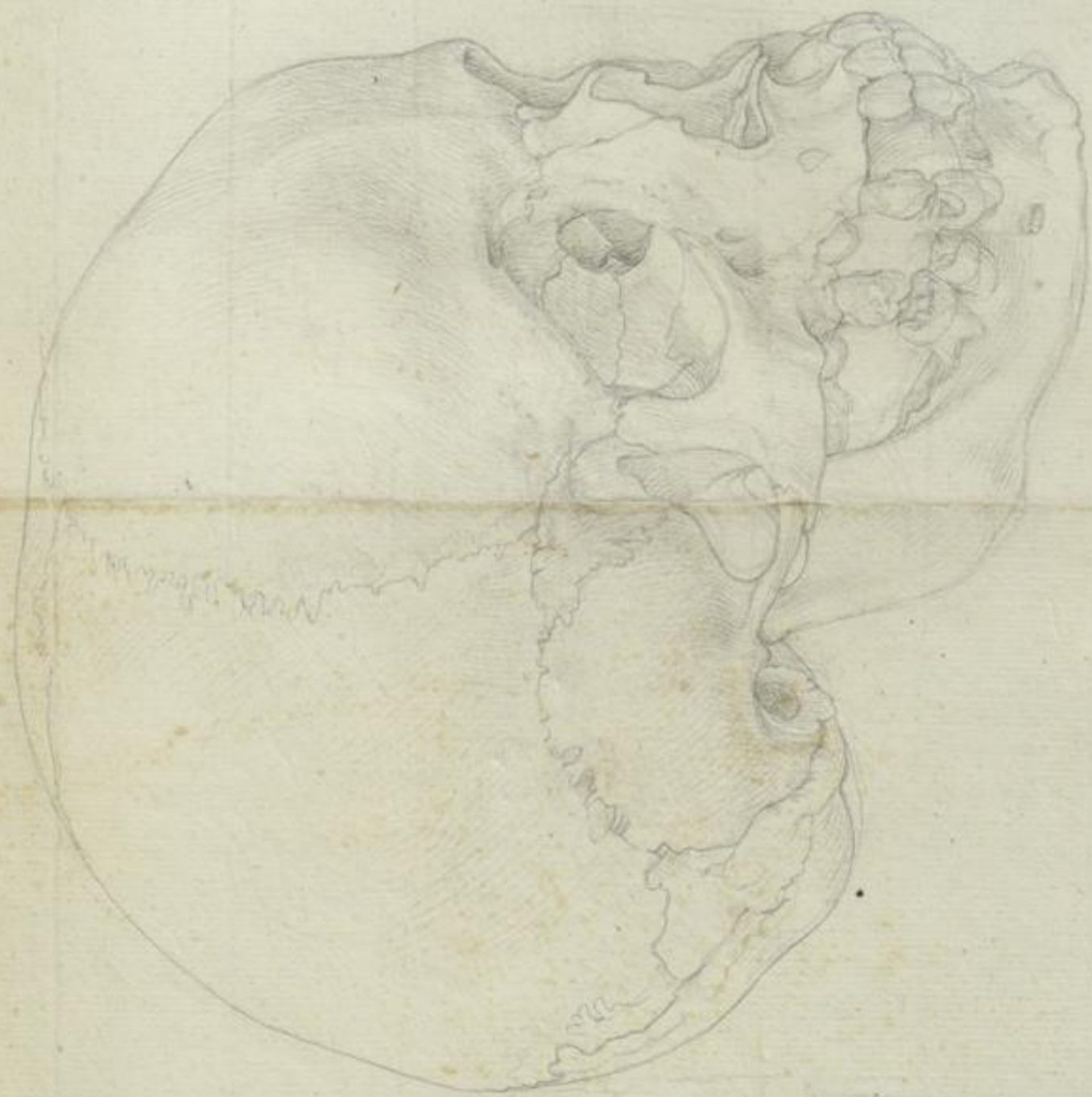

Wichtiges Conchium aus Nylburg.

Ch. Koch del.

mit Vermerk
d. 12. April 1899

Maximilian Degen

89



216

Adm. Wackmann: Spind. Br. 108. Bielefeld

18

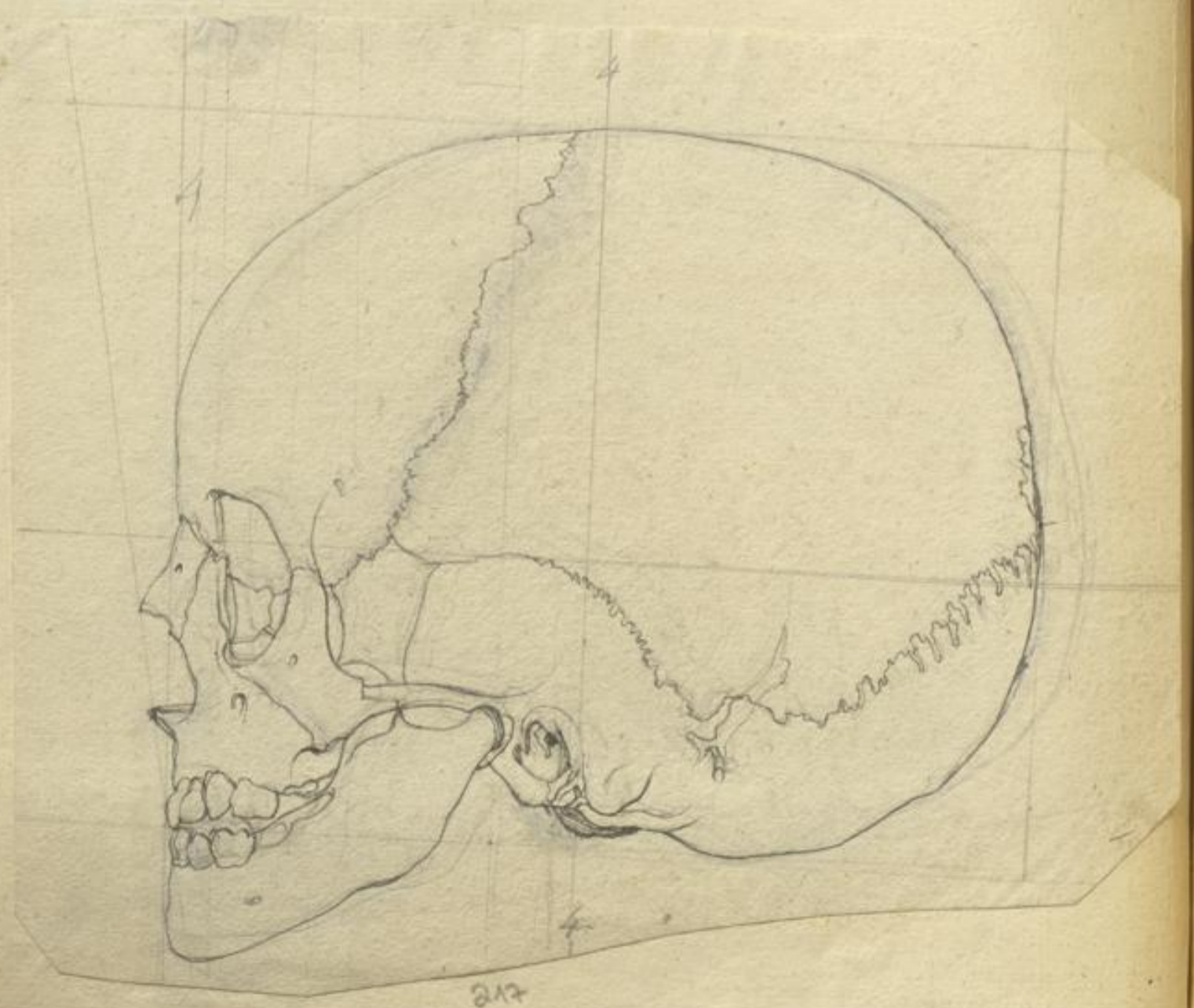

217

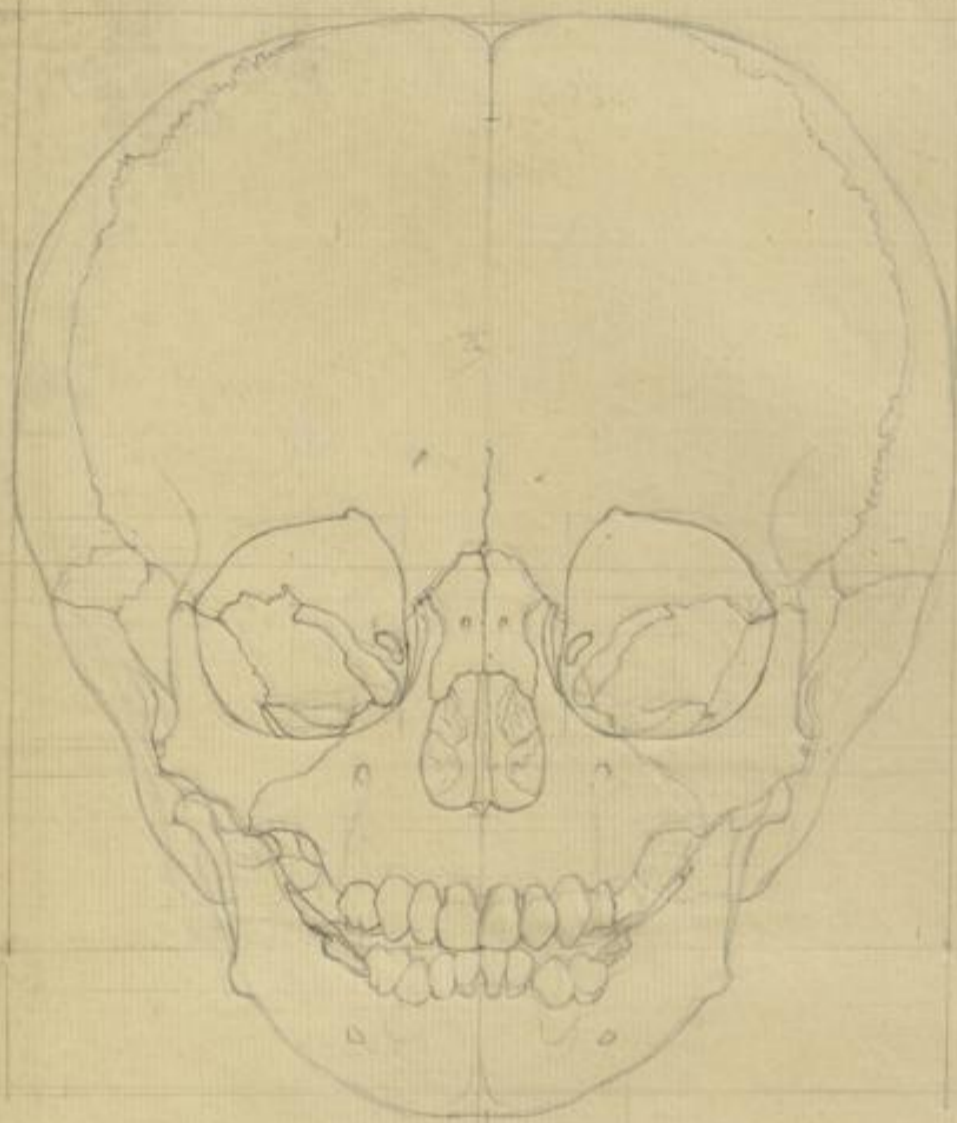

218

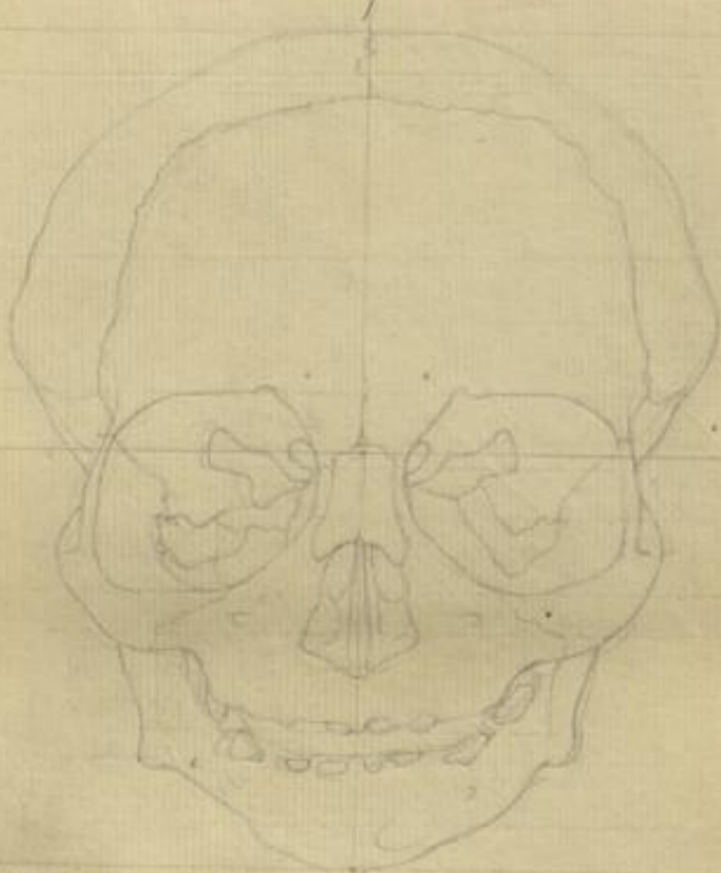

219

89

mit Vermerk
d. 2. Feb. 1899.
Mammone Beyer



280

18

Selmo Wachsman: Spand. Br. 100. Schädel

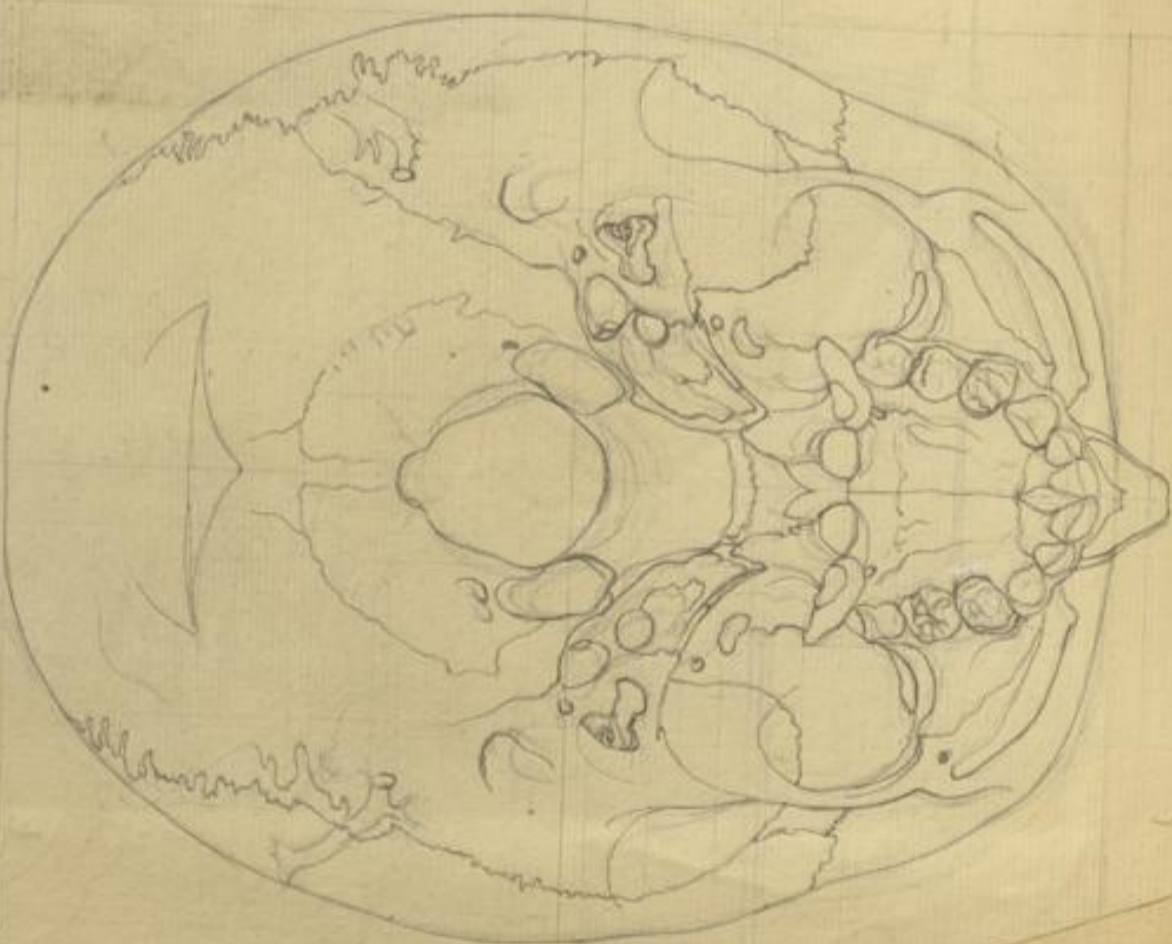

281

90

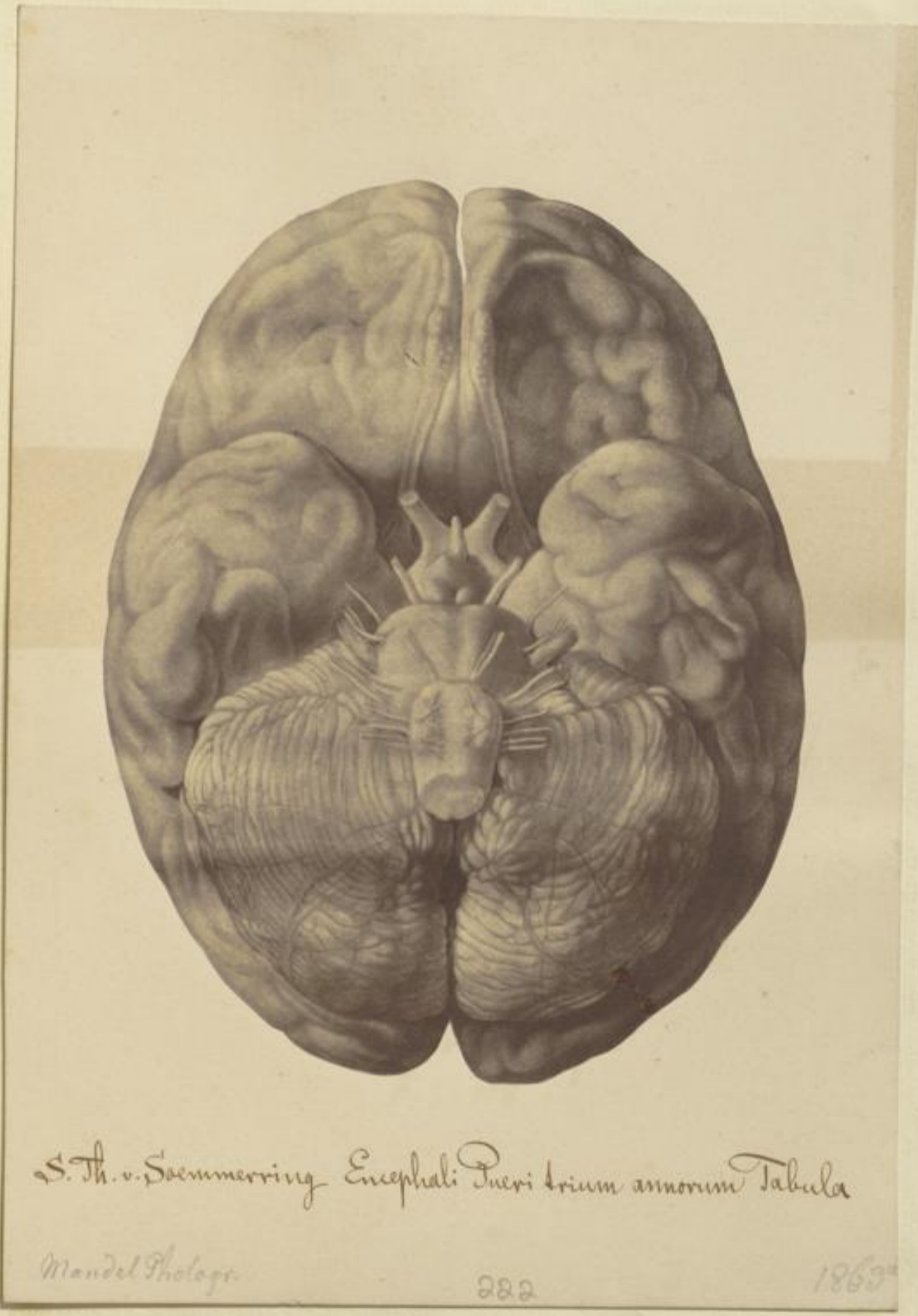

S. Th. v. Saemmerring Encephali Pueri trium annorum Tabula

Mandel Phologr.

282

1863

89

aus Venedig
d. 2. Febr. 1819.
Museum Bogen

8

Salmo blackburni Spach. Bl. 100. Bielefeld

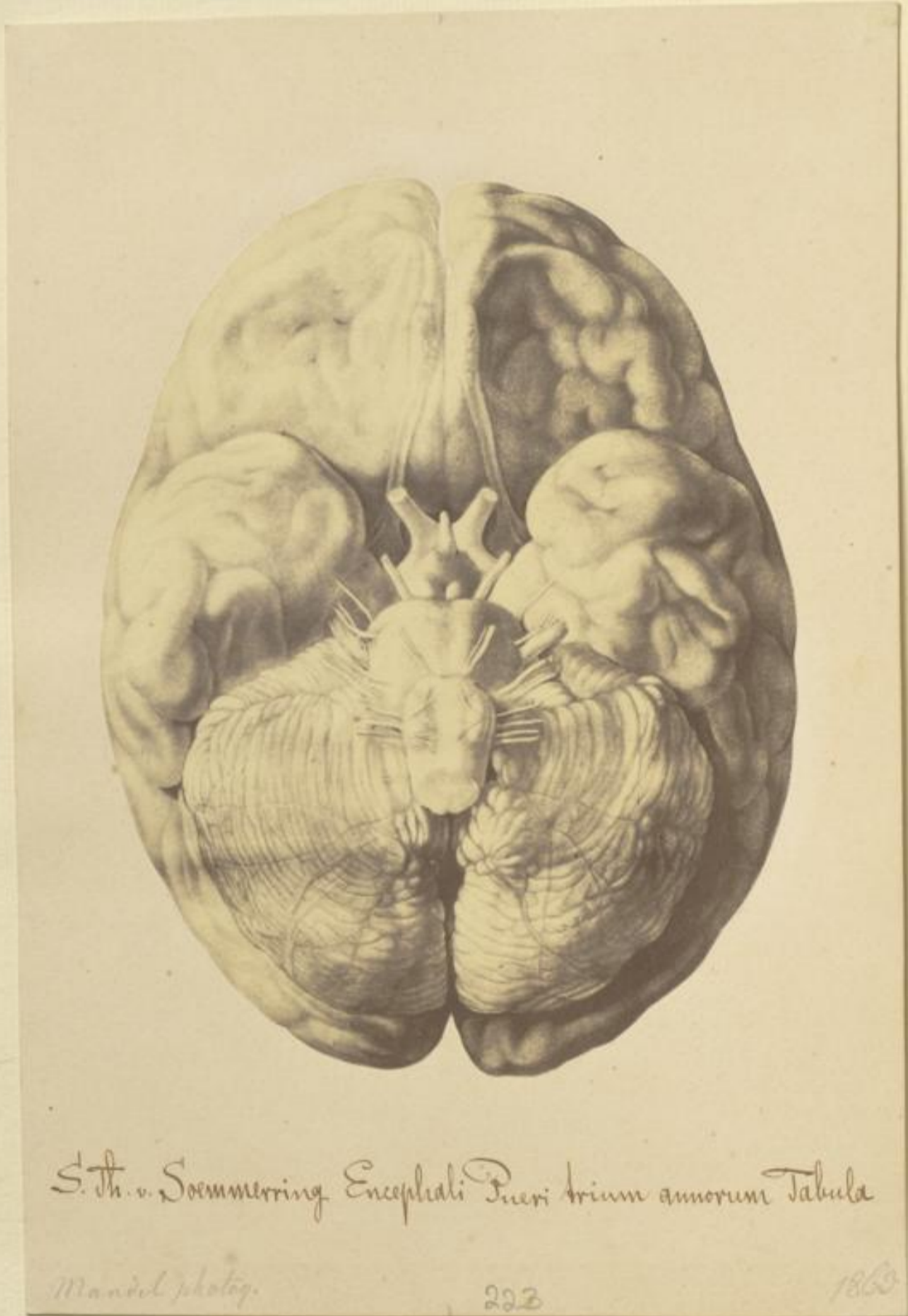

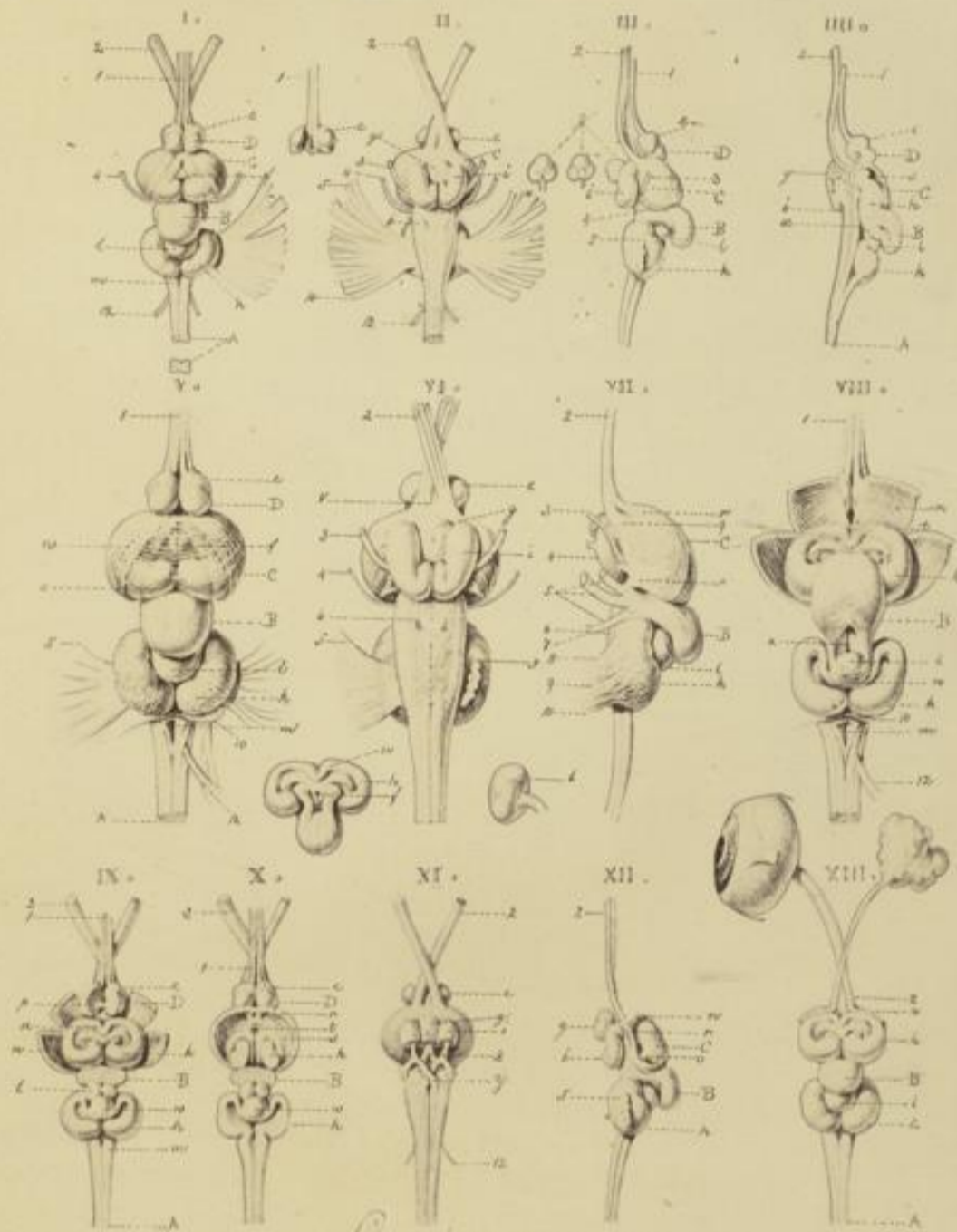

Cyprinus carpio

mit Vornbr.
d. 27. Jan. 1932

27. Jan. 1932

89

Minimale Pflanze

18

Selma Westermann's Spende. Bl. 100. 10. 1932

