



Siebz

Di

h. 556. **W**e sin
Nur
von den äußern Ge
ten treulichst Nerv
Nervenzellen, w
welcher die Höer
Ursprung nehmen
daß in die Seele
solche Wanderu
und zum ersten M
gebracht wird.
gedruckte Bild d
Nerve gerührt n
hat nichts gemein
der von sieben Zh
den, und noch viel
möglich, daß ein

1) Es sei sich auch
in gesunde und kranke
nicht mit dem Körper
Seele beidseitig, kan
nicht ambe, theils zu
bei gesunde, vorzüglich
husten Zustand, der
immer als beidseitig
zu betrachten; dies ist
warum auch in der
des gesunde Zustand
kann Seele ja darge

Siebzehntes Kapitel.

Die innren Sinne a).

§. 556. **W**ir sind die Sinne einzeln durchgegangen. Nun haben sie es alle gemein, daß das von den äußern Gegenständen erschütterte Mark des zarten breyichten Nervens irgend eine Veränderung durch die Nervengeister, zu der Stelle des Gehirns bringt, an welcher die Fibern des erschütterten Nervens ihren ersten Ursprung nehmen. (372.) Weiter weiß man nichts, als daß in der Seele ein neuer Gedanke entsteht, so oft eine solche Veränderung in irgend einem Sinnorgan entsteht, und zum ersten Ursprung eines Nerven, welcher leidet, hingebacht wird. Denn dieser Gedanke ist nicht das ausgedruckte Bild des Objects, von dem der empfindende Nerve gerührt worden ist. Die Idee der rothen Farbe hat nichts gemein mit dem wenig gebrochenen Lichtstrahl, der von sieben Theilen des ganzen Strahls gesondert worden, und noch viel weniger ist es nach optischen Grundsätzen möglich, daß ein Bild, welches durch Lichtstrahlen auf

Ob 3 den

a) So sehr sich auch der Arzt im gesunden und franken Zustande mehr mit dem Körper als mit der Seele beschäftigt, kann er doch nicht umhin, theils zu Erklärung des gesunden, vorzüglich aber des franken Zustandes, den Menschen immer als beseelt sowol als belebt zu betrachten; dies ist der Grund, warum auch in der Physiologie der gesunde Zustand der menschlichen Seele so dargestellt werden

muß, wie der Hr. v. Haller es in diesem Kapitel unter den 3 Abschnitten

vom Verstand

§. 556 bis 563.

vom Willen

§. 564 bis 576.

und vom Schlaf

§. 577 bis zu Ende des Kapitels thut. III.

den weißen sehr weichen Nerven gemahlt worden, auf einem so langen Wege, in vollkommner Dunkelheit durch den undurchsichtigsten Körper zu seinem Ursprung in den Sehnervenhügeln gebracht werde. Im Schmerz beim Verbrennen ist nichts, was der Seele eine heftige Bewegung einer schnellen und feinen Materie darstellt, wodurch die Theilchen des Nervens aus ihrer wechselseitigen Berührung gebracht werden. In der Idee eines hohen Tons einer bestimmten Saite ist nichts, was die Seele lehrt, daß diese Saite in einer Secunde fünftausend Schwingungen verrichtet habe. Auch lehrt uns der Geschmack nicht, daß die Crystallen des Kochsalzes würflicht sind. Sodenn wird zwar die Bewegung, die von einem Körper kömmt, der einen Sinn gerührt hat, ins Gehirn fortgepflanzt: Allein die Seele vernimmt nicht einmal die Bewegung, noch die Schwingungen der Töne, noch die Erschütterungen der Lichtstrahlen, sondern etwas von der Bewegung vollkommen unterschiedenes. Durch ein wechselseitiges Gesetz des Schöpfers ist es festgestellt, daß mit gewissen Veränderungen, die zuerst im Nerven, und denn im allgemeinen Sensorio entstehen, bestimmte und neue Gedanken in der Seele entstehen, die beständig mit einander verbunden sind, so daß es zwar willkürlich ist, was wir von der Welt vernehmen, aber daß es doch auch durch die Zusammenstimmung beständig gleicher Gedanken, die auf gleiche Eindrücke der empfindenden Nerven, in allen Menschen zu gleicher Zeit, und in demselben Menschen zu verschiedenen Zeiten entstehen, erhellt, daß dies nichts falsches ist.

§. 557. Indem wir also empfinden, werden fünf verschiedene Wesen vereinigt: der Körper, den wir empfinden:

2
...ht worden, auf
Dunkelheit durch
Ursprung in dem
in Schmerz beim
ne heftige Bewe-
arstellt, wodurch
chseitsigen Be-
ines hohen Tons
die Seele lehrt,
end Schwingun-
Geschmack nicht,
t sind. Sodann
Körper kommt,
n fortgepflanzt:
die Bewegung,
ie Erschütterung
der Bewegung
n wechselseitiges
daß mit gewi-
n, und denn im
ate und neue Ge-
big mit einander
tlich ist, was wir
ch auch durch die
edanken, die auf
n, in allen Men-
Menschen zu den
ß dies nichts fals-
den, werden fünf
den wir complin-
den:

den: die Nahrung des Sinnorgans vom Körper: die Nahrung des Gehirns, die von der Erschütterung des Sinnorgans entsteht: die in der Seele entstandne Veränderung, endlich das Bewußtseyn der Seele, und die Wahrnehmung der Empfindung.

§. 558. Durch zuverlässige Versuche ist es ausgemacht, daß der erste Ursprung einer empfindenden Nervenfaser allemal von allen übrigen unterschieden ist: und daß diese Veränderung, die zuerst von einem äußern Object in diesem Nerven entstanden ist (556.), in diesem Ursprung des Nerven lange übrig bleibe, und daß eben diese Veränderungen in dem Theil des Gehirns, von dem wir sprechen, geordnet werden, so daß, indem sie nach der Zeitfolge geordnet werden, diejenigen sich die nächsten sind, die entweder zu gleicher Zeit miteinander da waren, oder die zunächst aufeinander folgten, oder endlich die von gleicher Beschaffenheit waren, oder von gleichen Gegenständen kamen. Auch ist es gewiß, daß neue Arten wieder in denjenigen Theil des Gehirns gebracht werden, in welchem andre ihnen ähnliche aufbewahrt werden: denn sonst würden willkührliche Zeichen der Wörter, und Buchstaben, alte Ideen nicht ins Gedächtniß zurückrufen, oder edelhafte Ideen, die ohne alle Beihülfe äußerer Körper wieder einfallen, eben dieselben Wirkungen, wie die Körper selbst, wieder hervorbringen; noch könnte zwischen analogen Bildern, die bei den körperlichen Eindrücken am meisten wirken, und sehr passend in Träumen zusammenkommen, eine so beständige und deutliche Verbindung stattfinden. Von dieser Aufbewahrung hängt die Einbildungskraft und das Gedächtniß ab. Uebrigens nennen viele diese im Sensorio aufbewahrte Veränderungen Ideen, ich aber, des Un-

terschieds wegen, die Vestigia (Fußstapfen, Eindrücke) der Dinge, welche nicht in der Seele (mente), sondern im Körper selbst, und zwar im Mark des Gehirns auf eine unbeschreibliche Art, mit unglaublich kleinen Merkmalen, in unendlicher Menge eingezeichnet sind. Unter diesen ragen besonders diejenigen hervor, und werden deutlicher aufbewahrt, die durchs Gesicht, sodann die durchs Gehör aufgenommen worden sind. Die übrigen sind undeutlich, und weniger durch den Willen zurückrufbar. Sowol die Eindrücke (Vestigia) werden aufbewahrt, als ihre Zeichen, ~~doch~~ diese leichter, doch Bilder einigermaßen so, daß ein Maler nach dem eingedrücktten Bild eines geliebten Gesichts ein ähnliches mit dem Pinsel auf der Leinwand ausdrückt.

§. 559. Daß die Einbildungskraft bei uns wirke, sagt man, so oft bei Gelegenheit einer Gestalt, die jetzt im empfindenden Theil des Gehirns aufbewahrt sitzt, dergleichen Gedanken in der Seele rege werden, als entstehen würden, wenn der empfindende Nerve selbst diese Veränderung litte, die den ersten Ursprung zu dieser Gestalt gegeben hat. Dies nennen wir ein Bild erneuern. Diese Definition wird durch das Beispiel einer sehr starken Einbildungskraft bei gewissen Menschen, und Berrückten bestätigt, und endlich bei allen Menschen durch die Träume, in welchen um nichts schwächere Gedanken, bei Gelegenheit der im Gehirn aufbewahrten Gestalten, in der Seele entstehen, als diejenigen sind, die aus der Veränderung von einem äußren Object in dem empfindenden Nerven zuerst entstanden, und in welchen vollkommne Gemähle von Menschen und Sachen, mit denen wir umgehen, der Seele vorgestellt werden. Ja die Aufmerksamkeit, die Ruhe,
die

betreffungen der Vernunftigkeit körgenigen Gedächtnis -
fährnisse in einer unvollkommenen Vorstellung des Innigen
Vernunft in Gott, Magy. 1. Septbr. 1780 4 R. 2 6 R.

indrücke) der
sondern im
erns auf eine
Merkmale,
ter diesen ras
en deutlicher
durchs Ges
sind undents
sbar. So
ort, als ihre
inigermaßen
ild eines ge
auf der bein-

uns wirke,
die jetzt im
zt, dergleis
stehen wür
eränderung
egeben hat.
Definition
bungskraft
trigt, und
in welcher
eit der im
entstehen,
von einem
zuerst ent-
von Mens
der Seele
die Ruhe,
die

Die
die Kränheit anderer
durch die dem Gehirn
tere Wirkung (adferen-
durch die geringen Ein-
stände in der Seele er-
kränken weit härter o-
ge willkürliche Mus-
dießen Geschäfte, d-
nom die Nerven auf-
gerührt werden, zu
setzt man ein, wie
kende Gestalt im We-
das sie für eine Be-
hält: welches das Be-
Neigung des Sehneren
man im geschlossnen
ist von einer Bewegu-
entsteht, und die wir
des Doppeltigen u. s.
§. 56. Aber
wenn entweder irge-
Gestalt eines äußern
(372.) des Gehirn-
nung in der Seele
als bei der Einbild-
willkürliche Zeichen
nehmung der Seele
das Bildniß der
Seele wieder dar-
gestalten, und
Daher es auch sch-

die Abwesenheit andrer Gegenstände machen, daß sogar durch diese dem Gehirn eingedrückte Vestigia, eine stärkere Nührung (adsensio) der Seele erhalten wird, als durch diejenigen Empfindungen, die die äußern Gegenstände in der Seele erwecken. Denn der Wille wird in Träumen weit stärker als im Wachen bestimmt, und einige willkührliche Muskeln verrichten durch Träume eben dieselben Geschäfte, die sie niemals im Wachenden, auch wenn die Nerven aufs stärkste von ebendenselben Objecte gerührt würden, zu verrichten im Stande wären. Daher sieht man ein, wie es geschehen kann, daß eine stark wirkende Gestalt im Wahnsinn die Seele so täuschen kann, daß sie sie für eine Nührung eines äußern Gegenstandes hält: welches das Beispiel der Funken beweist, die durch Reibung des Sehnervens erscheinen: ferner die Rörhe, die man im geschloßnen Auge sieht; desgleichen der Schwindel von einer Bewegung, die in der Markhaut des Augs entsteht, und die wir den äußern Gegenständen zuschreiben, das Doppelsehen u. s. f.

§. 560. Aber Gedächtniß nennt mans alsdenn, wenn entweder irgend ein Gedanke der Seele, oder die Gestalt eines äußern Objects, die im empfindenden Theile (372.) des Gehirns aufbewahrt worden, eine Wahrnehmung in der Seele erweckt. Sie pflegt zwar schwächer, als bei der Einbildungskraft zu seyn, und fast blos einige willkührliche Zeichen zu betreffen, die bei der ersten Wahrnehmung der Seele, mit der Idee verbunden sind. Denn das Gedächtniß stellt kaum die Bilder und Gemählde der Seele wieder dar, sondern fast nur Worte und einige Eigenschaften, und die Summen (Hauptinhalt) der Ideen. Daher es auch schwächer den Willen bewegt. Die Beob-

achtung aber desjenigen, was beim Gedächtnis vorgeht, beweist, daß die Veränderungen, die durch die äußern Sinne entstanden, lange im Gehirn übrig bleiben, und bisweilen, wenn sie stärker gewesen sind, eine lange Zeit hindurch fast beständig der Seele vorgestellt, allmählig aber doch abgerieben und geschwächt werden: wenn sie nicht erneuert werden, entweder von dem nemlichen Object, was wieder der Seele dargestellt wird, oder von der Seele, die im Gedächtniß eben dieselbe Veränderung wieder aufsucht, bis endlich diese ganze Veränderung gleichsam wie ausradiert verlohren geht, und dieser ganze Gedanke der Seele nicht wieder beifallen kann, der sonst mit dieser Veränderung nach einem Naturgesetz verbunden ist. Diese Vernichtung verursachen die neuen und verschiedenen Gestalten, die ins Sensorium kommen, nicht die Zeit allein, oder der Kreislauf des Bluts, wie man an den Starrsüchtigen sieht, die bisweilen nach einer ziemlichen Zwischenzeit, im Faden ihrer Gedanken fortfahren, den die Krankheit unterbrochen hatte. Schnell aber zerstört alle irgend eine Krankheit, bei welcher das Gehirn auf irgend eine Art durch Blut oder eine andre Ursache zusammengedrückt ist. Eine solche Ursache, die nur auf einen Theil des allgemeinen Sensoriums wirkt, vertilgt zuweilen nur einen Theil der Gestalten oder einiger Worte aus dem Gedächtniß, oder aller, oder der Characteren, wodurch wir Worte ausdrücken, oder endlich von Freunden und Verwandten. Diese Gestalten aber können oft erneuert werden, wenn die zusammendrückende Ursache gehoben wird. Die Stärke aber und dauerhafte Natur einer Idee hängt von ihrer Ungewöhnlichkeit und heftigen Wirkung ab, und hat eine große Kraft, unsre Glückseligkeit zu vermehren oder zu mindern,

schens vorgeht,
durch die äußern
z bleiben, und
eine lange Zeit
allmählig aber
wenn sie nicht
ein Object, was
der Seele, die
ieder aufsucht,
am wie aus
anke der Seele
eser Verände
Diese Vers
enen Gestalt
t allein, oder
tarrsüchtigen
henzeit, im
rankheit uns
irgend eine
nd eine Art
gedruckt ist.
es allgemei
einen Theil
schmiff, oder
ausdrucken,
Diese Ge
die zusam
Stärke aber
hrer Unge
hat eine
der zu vers
mindern,



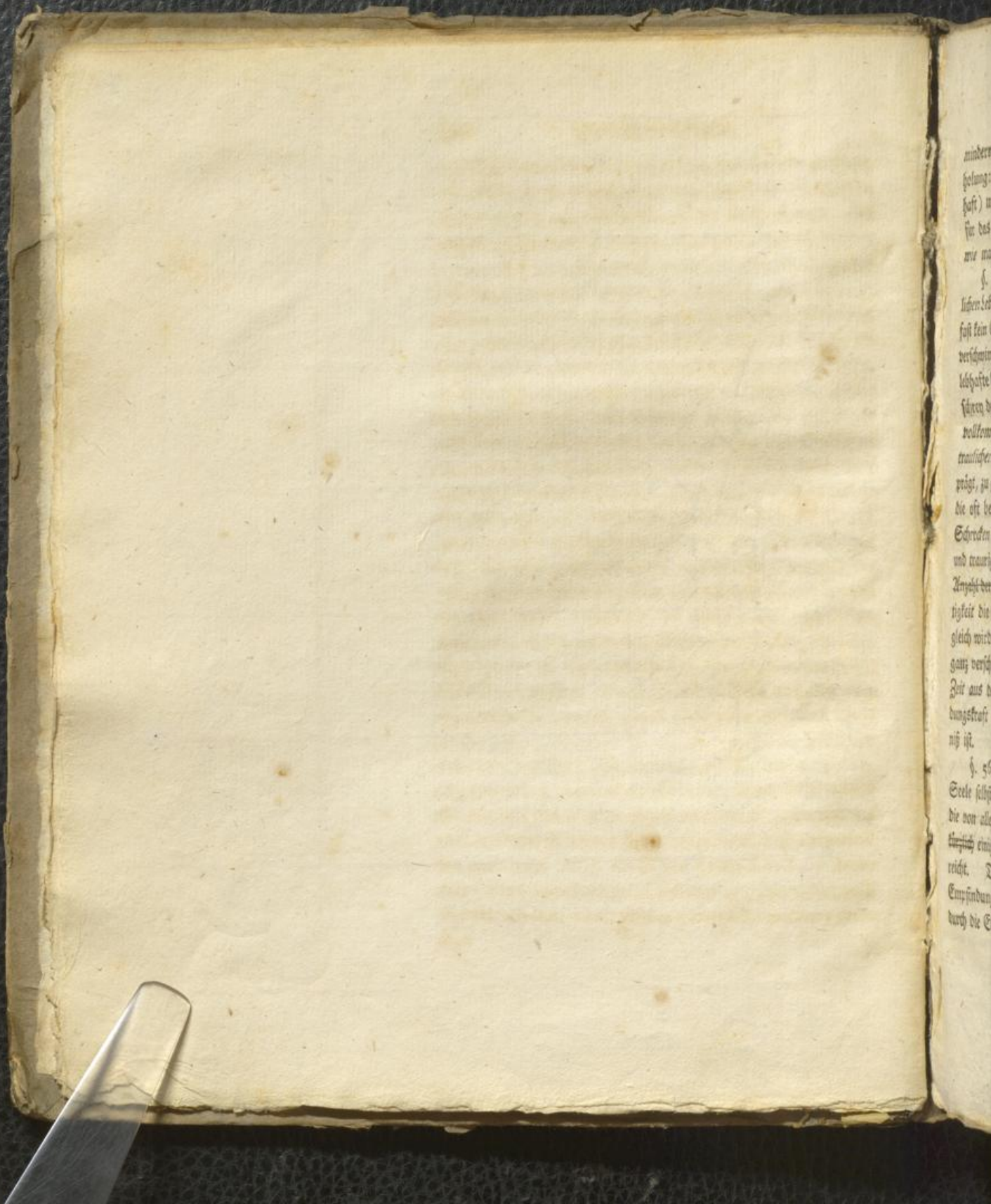

minder
gelung:
fast) m
für das
wie man
f.
lichen Leb
fast kein C
verschwin
lebhaft
Säuren de
vollkom
transfere
pögt, zu
die oft bei
Schreden
und transig
Anspöche
tigkeit die
gleich wic
ganz versch
Zeit aus de
dungsstraf
nig ist.
f. 56
Seele selb
die von alle
stimm ein
reicht. D
Empfindung
durch die E

mindern, endlich von unsrer Aufmerksamkeit und Wiederholung: welche Wiederholung die Gestalten so stark (lebhaft) macht, daß ihr Wahrnehmen die Seele endlich für das Wahrnehmen der äußern Objecte selbst nimmt, wie man an den Wahnsinnigen sieht.

§. 561. Wenn wir ferner der Geschichte des menschlichen Lebens folgen, so erhellt, daß im Anfang des Lebens fast kein Gedächtniß stattfindet, sondern daß einfache leicht verschwindende Wahrnehmungen entstehen, welche jedoch lebhaft Gedanken in der Seele erregen, wie man am Schrey der Kinder sieht. Allgemach wird das Gedächtniß vollkommener, und die Ideen von angenehmen und vertraulichen Personen bleiben der Seele des Kindes eingepägt, zu gleicher Zeit wird die Einbildungskraft vermehrt, die oft bei jarten Kindern sehr stark ist, wie man am Schrecken sieht, welches in keinem andern Alter heftigere und traurigere Wirkungen hervorbringt. Wie daher die Anzahl der Ideen vermehrt wird, so wird auch die Leichtigkeit die vorigen Ideen aufzubewahren vermindert, zugleich wird die Einbildungskraft stumpf, bis sie endlich fast ganz verschwindet, und die aufgenommene Ideen in kurzer Zeit aus dem Gehirn fliehen, und zugleich die Einbildungskraft mit geschwächt wird, die eine Art Gedächtniß ist.

§. 562. Allein, da diese Wahrnehmungen in der Seele selbst verschiedene Veränderungen hervorbringen, die von aller körperlichen Fähigkeit rein sind, so will ich ~~hier~~ ^{hier} einiges hinzufügen, soviel als zur Arzneykunst hinreicht. Das Denken der Seele ist ein Achthaben auf Empfindungen, die entweder durch die Sinne erregt, oder durch die Einbildungskraft zurückgerufen werden: oftmal auch

*Nicht dem Alter
(Jahre)
weil es ist die
Vermehrung der
Ideen*

empfinden

*hieraus folgen
ganz wenig*

auch nur auf die bloßen Zeichen, die in die Seele zurückkommen. Aufmerksamkeit nennen wir, wenn die nemliche Idee eine längere Zeit allein oder vorzüglich vor der Seele schwebt. Die Vergleichung zweier Ideen, die die Seele anstellt, heißt Beurtheilungskraft und Genie (Ingenium), wenn die Seele bei Vergleichung diese Ideen entweder ähnlich oder verschieden findet. Genie besteht in einer lebhaften Empfindung, verbunden mit einer Geschwindigkeit der Gedanken, wo wir sehr geschwinde von den Begriffen dasjenige abstrahiren, was sie gemein oder verschieden haben. Die Ursache der Beurtheilungskraft, Erfindung, und Weisheit, liegt vorzüglich in einer gelassenen (lenta) Untersuchung der Ideen, wobei sie nach allen ihren Theilen von der Seele betrachtet werden, und in einer bestärkten Aufmerksamkeit der Seele auf einen Gegenstand, mit Hintansetzung aller andren Ideen. Daher helfen Dunkelheit bei schweren Berechnungen, daher kommt die erhöhte Aufmerksamkeit der Blinden auf Töne, der Stummen auf Farben. Die Ursache der Irrthümer ist die Vernachlässigung in Betrachtung der ganzen Idee, ihre Schätzung nach einem einseitigen Begriff, die Verbindung der Ideen mit andern, die doch unterschieden, und nur zufällig und durch äußre Ursachen mit einander verbunden sind.

§. 563. Die Richtigkeit der Beurtheilungskraft hängt von einer guten Beschaffenheit des Gehirns ab ¹⁵⁰). Wird es gedruckt, gereizt, vom Blut erschöpft, ändert

¹⁵⁰) In der medicinischen Seelenlehre, die nur durch wenige Merkmale von der überhaupt sogenannten Seelenlehre unterschieden ist, werden die Wirkungen der Seele oder des Gemüths untersucht.

Sinne.
 in die Seele zurück-
 in wir, wenn die nem-
 er vorzüglich vor der
 vier Ideen, die die
 gekraft und Genie
 leichung diese Ideen
 t. Genie besteht
 unden mit einer Ges
 sehr geschwinde von
 was sie gemein oder
 Beurtheilungskraft,
 glich in einer gelaß-
 n, wobei sie nach
 chtet werden, und
 Seele auf einen
 dren Ideen. Das
 rechnungen, daher
 Blinden auf Töne,
 he der Irthümer
 der ganzen Idee,
 Begriff, die Vers
 unterschieden, und
 mit einander ver-
 Beurtheilungskraft
 des Gehirns ab
 n Blut erschöpft,
 ändert
 elenlehre unterschies
 en die Wirkungen der
 des Gemüths unter
 sucht

...ndert sich der Ba
der Vermit vere
Gegenstände wech
dargestellt, der S
den, so das die S
lich ihre Anordnun
sondern durch einer
verschiedenen über

sicht. Erwas Schön
denkenden Princ
schen würdigeres l
ten, man mag ent
Befugnisse der W
oder das Verzeihen, d
Sanktion genöthig, z
aus entspregender F
sicht nehmen. Das m
einen vollkommenen Le
wird bei dieser zu neu
verfehene Mann, die
der Seele und in Be
ein und die die Art
Grad der Vollkommen
Wegs der Empirien
schaffen, zur Reize
comit, nach ein
Wirkung, und was
möglich ist, in d
Uebersetzung und Er
neid häufiger gütliche
glücklicher Schicksal
und nachher, ist ein
bekannte Erde. W
flüge und Eingethe
den von diesen G
Verrichtungen des
der andre vollkomm
Denken gleiche an

ändert sich der Bau des Gehirns, so wird aller Gebrauch der Vernunft verworren, statt der äußern und wahren Gegenstände werden der Seele innre sehr starke Bilder dargestellt, der Zusammenhang der Ideen wird unterbrochen, so daß die Seele die Ideen nicht vergleicht, und folglich ihre Aehnlichkeit und Unähnlichkeit nicht voraussieht, sondern durch einen Sprung von einer Idee zu einer ganz verschiedenen übergeht; oder endlich, wenn die Wirkungen

der

sucht. Etwas Schöneres, und dem denkenden Principio im Menschen würdigeres läßt sich nicht denken, man mag entweder auf die Beschwierlichkeit der Untersuchung, oder das Vergnügen, das uns diese Bemühung gewährt, oder den daraus entspringenden Nutzen Rücksicht nehmen. Daß nicht alle, mit einem vollkommenen Leben, welches wir das thierische zu nennen pflegen, versehen Körper, diese Geschäfte der Seele und des Gemüths, auf ein und dieselbe Art in gleichem Grad der Vollkommenheit, gleicher Menge der Symptome und Eigenschaften, zum Nutzen des Publicums, nach ein und derselben Richtschnur, und was mir das vorzüglichste scheint, in der Hoffnung, Ueberzeugung und Erinnerung eines künftigen glücklichen oder unglücklichen Schicksals vornehmen und ausüben, ist eine jedermann bekannte Sache. Alle Thiere, vierfüßige und Säugthiere vorzüglich, üben von diesen Geschäften und Verrichtungen des Gemüths ein oder andre vollkommen mit dem Menschen gleiche aus, einige schei-

nen allein dem Menschen, der der Gesellschaft, Erziehung, so wie auch der Wohlthat der Sprache genießt, eigenthümlich zu seyn: allein bei den Menschen selbst, sind wiederum diese Fähigkeiten und die Anwendung des Gemüths selbst verschieden. Denn wenn wir unter den verschiedenen Arten, nach welchen das menschliche Gemüth handelt, und die ihm allein zukommenden Geschäfte verrichten, und seine Herrschaft über den Körper äußern kann, uns nur bei zweien aufhalten wollen, die bekannt genug sind, so werden wir eine äußerst große Verschiedenheit bemerken. Hieher gehören aber 1) die Fähigkeit, den ganzen Körper und viele seiner körperlichen Handlungen zu richten, zu erwecken, einzuschränken, unser Wille mag blos durch den Instinkt, dem der Mensch oft, wiewol nicht immer mit Sicherheit, die Thiere aber beständig nachgeben, regiert, oder durch die Vernunft und den Verstand geführt werden. 2) Die Fähigkeit zuzulernen, die Kenntniß zu erweitern, neues zu erfinden,

der Sinne vertilgt, oder gehindert werden, und das Gehirn gleichsam von den Bildern entleert ist, geht der Mensch zu dem Zustand eines Unwissenden oder einer Pflanze zurück. Allein auch die Kräfte der äußern Körper verändern vieles in Ansehung der Beschaffenheit der Seele bei den Bildern der Sinne; die Luft, Lebensart, Speise und Gewohnheit, unterstützen entweder die Festigkeit der Be-

urthei-

den, die menschliche Gesellschaft besser zu machen, mit einem Wort, zu der Stufe der Glückseligkeit zu kommen, nach der man durch Gottes Weisheit streben darf. Die Entsehung und Aufbewahrung der Ideen, das Vermögen des Gedächtnisses und der Einbildungskraft, und die durch Hilfe der Aufmerksamkeit sich in uns findende Wohthat, zu denken, die Ideen zu vergleichen, und ein Urtheil zu fällen, u. s. f. kommen in der Klasse dieser Fähigkeiten vor.

Ueberlegt man aber mit Vernunft, warum diese Berrichtungen des Gemüths auf eine so verschiedene Weise, sowol bei den Thieren als bei den Menschen selbst, vor sich gehen; so muß man eine doppelte Klasse von Ursachen betrachten, deren die eine im Körper wohnt, die andre von äußern Ursachen und ihrer verschiedenen Art zu wirken abhängt.

1) Die erstere Klasse von Ursachen, die nur in sehr seltenen Fäl-

len eine Veränderung gestattet, legt eine solche Beschaffenheit des Körpers zum Grunde, daß er zur Berrichtung seiner Geschäfte und zur Aufnahme der Eindrücke von äußern Dingen fähig wird. Hieher gehören vorzüglich a) nicht allein die Gegenwart der Organe, Muskeln, Instrumente und etlicher Eingeweide, sondern auch ihre erforderliche Bildung. b) Das nothwendige Verhältniß des Gehirns und Nervensystems zum ganzen Körper und dessen einzelnen Theilen, und deren innere gute und zu Vollziehung der Berrichtungen geschickte Fähigkeit. Hier nehmen wir Rücksicht 1) auf die Menge und Größe des Gehirns zur ganzen Masse des Thiers; der Mensch hat, sehr wenige ausgenommen, unter allen Säugethieren das größte Gehirn *). Bei einem Gewichte des ganzen Körpers von 125 Pfund, drei und drei viertel, vier und ein halb bis fünf **) Pfund Gehirn, also im Verhältniß wie

30.

*) Wie dieser Satz zu berichtigen ist, habe ich schon oben erwähnt. Sg.

**) Ist ohne nähern Beweis nicht

wahrscheinlich, da ich nie viel über drei Pfund ein menschlich Gehirn wiegen gesehen habe. Sg.

den, und das Ge-
h, geht der Mensch
einer Pflanze zu
im Körper veränd-
er der Seele bei
art, Speise und
fähigkeit der Be-
urtheil-

derung gehatter, lege
schönheit des Ades
de, daß er zur Ver-
Geschäfte und zur
Eindecke von Aus-
big wird. Hie-
möglich a) nicht
entwart der Dyr-
Instrumente und
eide, sondern
erliche Bildung.
dise Verhältnis
Nervensystems
r und dessen ein-
nd deren innere
chung der Ver-
kte Fähigkeit.
rückficht 1) auf
ge des Gehirns
es Thiers; der-
nige ausgenom-
taughieren das
Bei einem Ges-
Körper von 125
rei oiertel, vier
anf **) Hund
Verhältnis nie
30.

ich nie viel über
reich ich Gehirn
e, Eg.

urtheilungskraft, die
die Tugend des Gedächtnisses
p. 564. Ein
der gleichgültig sind
beitragen, so bringen
Willens hervor. W

20. oder 26. oder 24. zu
je Reizen, das ich ge
war von einer Seite einfa
200 von und drei Viertel
einen Gewicht des gan
200 hundert Pfund. A
Mittelpunkt aber in jarten
ziehen; je näher man
Nähe seinem Ursprung
nicht Schärfer ist, je
Mittelpunkt wie z. B. Die
also, das mit einer gröhe
nicht Reizen die Seelen
nehmen, welcher die
heit in Kindes widerst
fehlt nur desto eher an
größer ist. 2) Auf die ver
Erziehung und Verportie
den Schärferungen un
der. Das Gehirn des
jet mehrere Furchen und
gen *). Je jünger der
und die Thiere sind, de
ganz Tugend ist vo

*) Ist sehr unrichtig, m
von ein Pferdgeschick auf
hat mehrere Windungen
*) Gallen oder harte
1774. das Gegenheil
dieser in animalibus, Ital
nicht ist hierici meine
1774. nicht unrichtig.

urtheilungskraft, die Stärke der Einbildungskraft, und die Treue des Gedächtnisses, oder schwächen sie.

§. 564. Endlich, nachdem diese Ideen uns entweder gleichgültig sind, oder etwas zu unserer Glückseligkeit beitragen, so bringen sie andre und andre Bestimmungen des Willens hervor. Von den Ursachen, von denen die Glückselige

30. oder 26. oder 24. zu 1. Das kleinste Gehirn, das ich gesehen habe, war von einer sehr einfältigen Frau von ein und drei Viertel Pfund bei einem Gewicht des ganzen Körpers von hundert Pfund. Dieses Verhältniß ist aber im zarten Alter verschieden; je näher nemlich der Mensch seinem Ursprung ist, desto mehr Gehirn hat er, fast im Verhältniß wie 1. zu 8. Die Schlussfolge also, daß mit einer größern Quantität Gehirn die Seelengaben zunehmen, welcher die Beschaffenheit in Kindern widerspricht, besteht nur blos bei einer andern Eigenschaft. 2) Auf die verschiedene Beziehung und Proportion der beiden Gehirnsubstanzen untereinander. Das Gehirn des Menschen hat mehrere Furchen und Windungen *). Je jünger der Mensch und die Thiere sind, desto mehr graue Substanz ist vorhanden, über die Hälfte des Ganzen; mit dem zunehmenden Alter nimmt sie allmählig ab, und ein großer Theil von ihr wird zu Mark verändert, welche Veränderung zur Vermehrung des Verstandes (mentis) gewiß nicht wenig beiträgt. 3) Auf die spezifische Schwere des Gehirns selbst in Menschen und Thieren nach dem verschiedenen Alter. Ich habe immer gefunden, und durch viele Beobachtungen ist bestätigt, daß ein Cubiczoll Kindergehirn spezifisch leichter, als ein Cubiczoll von einem Erwachsenen ist, eben das gilt auch von dummen Menschen und Thieren **). 4) Muß man zugleich das verschiedene Verhältniß des großen Gehirns zum kleinen anmerken: denn die meisten Thiere haben ein größeres Cerebellum im Verhältniß zum großen Gehirn, als je ein Mensch. Eben dasselbe gilt von der Menge der Nerven ***).

Wenn

*) Ist sehr unrichtig, wenn man nur ein Pferdegehirn ansieht, welches mehrere Windungen hat. Sg.

**) Saller aber sagte erst oben §. 374. das Gegentheil, medulla durior in animalibus, stultis. Vielleicht ist hierbei meine Note zum 372. §. nicht unwichtig. Sg.

***) Idem de nervorum quantitate valet, ist mir nicht deutlich, oder scheint mit meiner zum 372. §. gemachten Note, besonders wenn ich mit der 63. Note zu Anfang des ersten Absatzes vergleiche, nicht übereinzukommen. Sg.

seligkeit unsrer Seele entweder vermehrt oder vermindert wird, kommen einige vom Körper und sind blos mechanisch. Unter diese gehört der Schmerz, eine traurige Empfindung, wovon eine jede zu starke Empfindung im Nerven der Grund zu seyn scheint; und die Wollust, in der der Nerve über das gewöhnliche gereizt wird, aber mäßig. Ein Zucken gränzt an die Wollust, und in beiden wird der Zufluß des Bluts nach dem Theile vermehrt, in welchem entweder eine Wollust (angenehmes Gefühl) oder ein Kitzel vernommen wird, doch geht sie bei der Vermehrung in einen Schmerz, oder in eine zu starke Empfindung eines Nerven über. Die Beängstigung kommt vom Blut, welches mit Beschwerlichkeit durch die Lunge strömt. Andre Ideen, die die Seele rühren, sind entweder von den Eigenschaften der Materie gänzlich frey, oder gewiß weniger als die vorigen einfach bekannt oder mechanisch. Die Gegenwart von etwas Gutem macht Freude, das Verlangen nach etwas Gutem Liebe, die Eröffnung von etwas

Wenn man also in diesem Theile des Körpers die erforderliche Vollkommenheit vermisst, so wird man sie nie verbessern, und die Geschäfte der Seele nicht aufklären.

2) Die andre Klasse von Ursachen begreift die Wohlthaten, wodurch unsre Erkenntniß Vermehrung erhält, und worauf überhaupt die ganze menschliche Erkenntniß, Glück und Unglück u. s. f. beruhen. Hierher gehören a) die Menge von Ideen, die uns die Sinne darreichen, ob wir sie gleich durch Einbildungskraft, Gedächtniß, und Verbindung mit ähnlichen vermehren können. b) Der Unter-

richt, den wir von Lehrern erhalten haben, welcher, wenn er uns leicht und getreulich mitgetheilt worden, der ersten Quelle auf eine bewunderungswürdige Art zu Hülfe kommt. c) Die Nachahmung anderer möchte ich fast die Hauptsache dieser Klasse nennen, die reichste Quelle einer guten und üblen Erkenntniß.

Mehr will ich nicht, bei dieser wiewol höchst nothwendigen Sache, hinzufügen, die schon die größten Philosophen unsers Zeitalters genau abzuhandeln angefangen haben.

oder vermindert
id bloß mecha-
eine traurige
mpfindung im
Wollust, in der
aber mäßig.
weiden wird der
t, in welchem
ahl) oder ein
i der Vermehr-
starke Empfin-
ng kommt vom
Lunge strömt.
entweder von
, oder gewiß
r mechanisch.
Freude, das
erhöhung von
etwas

Lehren erhalten
enn er uns leicht
getheilt worden,
le auf eine be-
ie Art zu Hilfe
Nachahmung an-
ast die Haupt-
ennen, die reich-
uten und leben
nicht, bei dieser
wendigen Sache
chon die größten
es Brunnens ge-
anfangen hat

A Dissertation on the Influence of the Passions upon the Body by W
Felloner. M. D. ~~1780~~. Lond. 1780. 8^{vo}.

erwas Gutem Hoffn
heit, Schrecken,
Wien Lust, oder die
Hoffnung, Neugier
Eigenschaften der mensc
zum Körper gehören, n
S. 55. Von
spricht der reine Wi
zu einem vorausgesetz
deren Hilfe er sich
aber nicht: Allein in
schlich, noch gegen
Veränderungen des
der Stärke, und an
Nerven, Magen, u
auf die Leidenchaften
So erweckt der Zorn
geister, die Bewegung
Pulsus, vermehrt d
Blut in die kleinste
den Gefäßen herau
sehr langsame Kra
bricht Traurigkeit
gen, verlangsamet
und verursacht Bl
Gelsucht und Scir
den der Säfte ent
Kräfte des Herzens
Blaswerden, schwä
Schließmuskeln, v
det das Ausathmen
Haller's Physio

etwas Gutem Hoffnung, von etwas Bösem Traurigkeit, Schrecken, Verzweiflung, die Flucht vorm Bösen Haß, oder die Erwartung von etwas Bösem Furcht. Hoffnung, Neugierde, Ruhmbegierde scheinen Leidenenschaften der menschlichen Seele zu seyn, welche weder zum Körper gehören, noch in den Thieren gefunden werden.

§. 565. Von diesen Leidenenschaften der Seele scheint der reine Wille gewisse Handlungen dem Körper zu einem vorausgesehenen Endzweck vorzuschreiben, durch deren Hülfe er sich mit dem Guten vereinigt, vorm Bösen aber flieht: Allein im Körper selbst, entstehen weder vorz
fesslich, noch gegen starkes Widerstreben, verschiedene Veränderungen des Pulses, des Athmens, der Eßlust, der Stärke, und anderer Verrichtungen am Herzen, den Nerven, Magen, und andern Theilen, die unmittelbar auf die Leidenenschaften der Seele folgen, und sie anzeigen. So erweckt der Zorn sehr stark die Bewegung der Lebensgeister, die Bewegung des Herzens, die Vermehrung des Pulses, vermehrt die Stärke der Muskeln, treibt das Blut in die kleinsten Gefäße, und fremde Theile, auch zu den Gefäßen heraus; übereilt die Absonderung der Galle, hebt langsame Krankheiten und Verstopfungen. So bricht Traurigkeit die Stärke der Nerven, und des Herzens, verlangsamt den Puls, vernichtet den Appetit, und verursacht Bleichsucht, Uebelaussehen, Durchfälle, Gelbsucht und Scirrhen, Krankheiten die durch das Stoszen der Säfte entstehen. So mindert die Furcht die Kräfte des Herzens, macht daher Blutgerinnungen und Blaswerden, schwächt die Muskelbewegungen, lähmt die Schließmuskeln, vermehrt die Einathmungen, und mindert das Ausathmen. Das höchste Schrecken vermehrt
Zallers Physiol. Et die

*für willen
sich
wird mal von zorn
mit den furcht nicht
die furcht gering ist*

?

*die furcht
ist die furcht*

*ist die furcht
in dem für furcht
die furcht furcht die
furcht furcht, furcht
furcht furcht furcht
die furcht furcht
furcht furcht*

die Stärke bis zu Zuckungen, beschleunigt den Puls, hebt die Verstopfungen in Lähmungen, hemmt den Blutlauf und tödtet schnell. Liebe, Hoffnung, Freude befördern die unmerkliche Ausdünstung, beschleunigen den Puls, befreien den Blutumlauf, verstärken die Eflust, und machen Krankheiten heilbar. Gar zu große unvorgehene Freude tödtet oft, durch Vermehrung der Bewegung des Bluts, und Entstehung eines wahren Schlagflusses. Die Schaam hält besonders das Blut im Gesicht zurück, gleichsam als unterbände sie die Venen; allein sie hemmt auch den periodischen Blutabgang, und man hat sie tödten gesehen.

§. 566. Auf was für Art werden diese Veränderungen bei Gelegenheit der in der Seele entstandenen Leidenschaften hervorgebracht? Regieren etwan nervichte Schließer die Gefäße und ziehen sie sie bisweilen an, und beschleunigen dadurch das Blut, oder erschaffen sie sie ein andermal und brechen ihre Stärke? Daß in den kleinsten Gefäßen etwas ähnliches stattfindet, ist gewiß aus der höchsten Ähnlichkeit der Wirkung, die Schrecken, oder kalte Luft auf die Hautnerven hervorbringen. Allein an den Geburtstheilen sehen wir unter gewissen Bedingungen die zusammengezogenen Venen, und das daher angesammelte Blut ganz offenbar. In größern Gefäßen schien es wahrscheinlich, daß Nervenschlingen, die um die meisten geflochten sind, ein ähnliches thun. Denn hin und wieder umgehen und umfassen sie die Arterie der festen Hirnhaut, der Schläfe, der Wirbelbeine, des Halses, der unterm Schlüsselbein, die Coeliaca, die Arterie des Gefäßes, der Nieren und andere Arterien. Allein nachdem durch meine Versuche bewiesen worden,

daß

den Puls, hebe
den Blutlauf
Freude beför-
schleunigen den
den die Eßlust,
große unver-
ermehrung der
eines wahren
ders das Blut
de sie die Wes-
n Blutabgang,

diese Veräns-
ele entsande
n etwan ner-
e sie biswei-
ut, oder er-
Stärke? Daß
statfinde, ist
Biefung, die
n hervorbrins
vir unter ge-
en Venen,
nbar. In
daß Nervens
in ähnliches
umfassen sie
der Wirbel-
le Coeliaca,
e Arterien,
worden,
daß

It fuit de hinc fere expulsi vixit & fuit in gyl.

It in Alac...

daß die Ma
durch keine
diese artige
nicht un
lichkeit der
niger reibbar
festiger ab
daß auf die
schleunigt
haupt gem
Natur mit
Efluß, u
Dürre off
nicht.

§. 56
Schöpfer d
den jugend
schleimigen
verzüglich an
keln des Aug
müths aus,
kommen. D
ner, aber h
Muskeln, die

14) Ich habe
und neue an
wegen, die ab
wäre Verle
der annehm
te sie viellei
ten, wenn nich
zwischen Verle

daß die Nerven bei der Wirkung der Muskeln ruhen, und durch keine Reizung kürzer werden, so war es nothwendig, diese artige Theorie zu verlassen.¹⁵¹⁾ Auch scheint nicht unwahrscheinlich, daß durch die verschiedene Empfindlichkeit der Nerven, die Arterien entweder mehr oder weniger reizbar, und folglich durch die nemliche Menge Blut heftiger oder langsamer zusammengezogen werden: und daß auf diese Art die Bewegung des Bluts entweder beschleunigt oder langsamer gemacht werde, wenn es überhaupt gewiß wäre, daß die kleinern Arterien die reizbare Natur mit den großen gemein haben b). So wird die Eflust, und die Wurmbewegung des Magens und der Därme offenbar durch Leidenschaften des Gemüths vernichtet.

§. 567. Auch darf man nicht verkennen, daß der Schöpfer den Leidenschaften des Gemüths ihre Kennzeichen zugeeignet hat, damit der Mensch nicht leicht im gesellschaftlichen Leben täuschen könnte. Eigne Kennzeichen, vorzüglich an der Stimme, im Gesicht, und den Muskeln des Augs drucken so treu die Leidenschaften des Gemüths aus, daß sie sogar vom Mahler vorgestellt werden können. Dieses einzeln zu schildern, wäre ein sehr schöner, aber hier zu langer Gegenstand. Von denjenigen Muskeln, die oft eine Handlung wiederholen, entstehen die

Ge 2

Ge

151) Ich sehe mich durch andre und neue anatomische Gründe bewegen, die ehemalige Meinung unsers Verfassers von neuem wieder anzunehmen, und er selbst würde sie vielleicht nicht verlassen haben, wenn nicht die Verwirrung zwischen Reizbarkeit und Empfind-

lichkeit, die Haller von dieser Behauptung beürchtete, ihn das Gegentheil anzunehmen bewegen hätte.

b) Mir scheint immer, daß viel mehr Gründe für diese Meinung als für jene sind. 177.

Gesichtszüge (Physiognomie), so daß der Zustand des Gesichtes beständig bleibt, der etwas von der Wirkung der Muskeln, die die Oberhand haben, zurückbehält, und daß auch außer der Zeit des Zorns ein gewisses Kennzeichen eines häufigen Zorns im Gesichte sich darbietet ¹⁵²).

§. 568. Woher kommen die Mitempfindungen einiger Theile, die in der Ausübung der Heilkunst so berühmt sind? Einige scheinen offenbar zu den Verbindungen der Blutgefäße zu gehören, wodurch es geschieht, daß das von einem Theil abgetriebene Blut desto schwerer in einem andern fällt, der von einem gemeinschaftlichen Stamm seine Gefäße hat. Hieher gehören die revulsivischen Aderlässe, die Kopfschmerzen von Verkältung der Füße u. s. f. An andern Stellen entsteht die Mitempfung wegen Ähnlichkeit des Baues, wodurch, aus eben den Ursachen, die im Körper entstehen, beide Theile das gleiche leiden; hieher rechne ich die Mitempfung der Brüste mit dem Uterus. Eine andre Ursache liegt in dem Zusammenhang der Häute, daher das Jucken in der Eichel der Kuthe bei einem Stein in der Harnblase; daher heilen Durchfälle Taubheit. Eine andre Ursache liegt in den Nerven selbst

¹⁵²) Es ist zu bedenklich und gar zu unsicher, über die Wirkung der Physiognomie zu urtheilen. Campern halte ich unter andern für den vorzüglichsten Richter, der im Stande wäre hierüber zu entscheiden. Wer hierüber schreiben will, muß die Regeln der Kunst, die Art und Bosheit der Menschen, die Kennzeichen der Nationen, und das Genie der Thiere kennen. Indessen liegt in der Wirkung der Gesichtszüge

muskeln eine gewisse unbekante Anzeige der Stimme und Zeichen eines guten oder bösen Gemüthszustandes verborgen, die einen Erfahrungnen nie trägt, die aber doch von Schelmen so versteckt werden kann, daß sie selbst den guten Lavater hintergehen können. Den Schartenrissen allein zutrauen, gehört unter die Spielwerke unserd Jahrhunderts.

Kaltes und -Linderung

... in der Natur ...

... in der Natur ...

... in der Natur ...

Zustand des Wirkung der ...

mpfindungen ...

ankannte ...

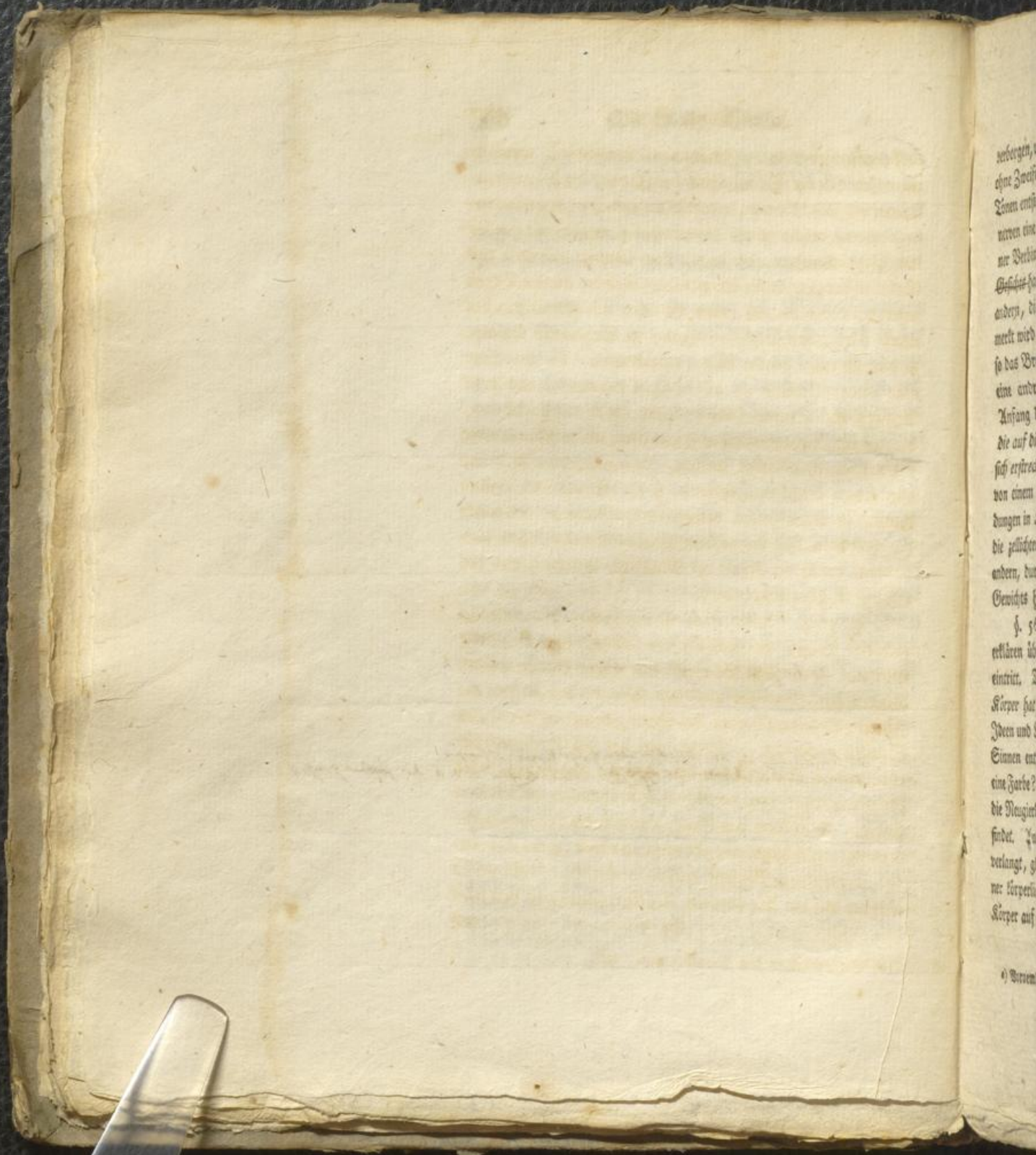

verborget, in
ohne Zweifel
Loren erwie
nerven e
mit Verlich
Gefühlte-fo
andern, die
merkt wird
so das Bre
eine ande
Anfang d
die auf die
sich erstreck
von einem
dungen in
die jellifom
andern, dur
Gewichts h
f. 36
erklären ich
eintritt. D
Körper hat
Ideen und
Sinnen ent
eine Farbe?
die Neugier
findet. In
verlangt, g
ner körperlic
Körper auf

*) Breient

Die internen Sinne. 437

verborgen, und in ihren Zusammenstosungen e), wodurch ohne Zweifel die Stumpfheit der Zähne, die bei gewissen Tönen entsteht, kömmt; es entsteht nemlich im Kinnbacken-
 nerven eine beschwerliche Empfindung wegen verchiedener Verbindungen, die er mit dem communicirenden des ~~Gesichts~~ ^{Ärthly} hat; daher die Sympathie des einen Augs mit dem andern, die nicht auf eben die Art an den Ohren bemerkt wird, von der Vereinigung der Sehnerven kömmt; so das Brechen bei der Nierenentzündung. Endlich liegt eine andre Ursache im allgemeinen Sensorio, und dem Anfang der Nerven selbst, welche durch die Zuckungen, die auf die Reizung eines einzigen Nervens weit und breit sich erstrecken, offenbar werden. Die allgemeine Fallsucht von einem örtlichen Fehler u. s. f. Einige Mitempfindungen in Krankheiten veranlaßt die Materie, die durch die zellichten Räumchen von einem leidenden Theil zum andern, durch die Kraft der Muskeln, Arterien, und des Gewichtes hingeführt wird.

§. 569. Allein noch ist die große Sympathie zu erklären übrig, die zwischen den Körper und die Seele eintritt. Denn daß die Seele eine andre Natur als der Körper hat, beweisen unzählige Dinge, am meisten die Ideen und Leidenschaften der Seele, denen nichts in den Sinnen entspricht. Denn was hat der Hochmuth für eine Farbe? oder was hat der Neid für eine Größe? oder die Neugierde? von der sich nichts ähnliches bei Thieren findet. Auch kann das Gute, wornach die Ruhmbegierde verlangt, gleichsam eine Erwerbung neuer Ideen, zu keiner körperlicher Wollust gerechnet werden. Kann der Körper auf die Art doppelte Kräfte erhalten, so daß seine

Ee 3 un

e) Vornehmlich in den Nervenknägen. 111.

unzählige Theilchen in eine Masse zusammenwachsen, die nicht nur ihre Rührungen allein aufbewahren, sondern auch in einem allgemeinen Totalgedanken übereinstimmen, der von den Eigenschaften aller andern unterschieden ist, aber doch alle diese Eigenschaften aufnimmt und vergleicht? Siehts irgend ein Beispiel eines Körpers, der ohne äußere Ursache aus der Ruhe zur Bewegung übergeht, die Richtung der Bewegung ohne Begegnung einer andern Ursach verändert, und zurückbringt, wie man so gar leicht bei der Seele beobachten kann?

§. 570. Und doch wird diese Seele, die so verschieden vom Körper ist, durch die engsten Bedingungen mit ihm selbst verbunden; und gezwungen bei denjenigen Gestalten zu denken, die ihr der Körper darstellt; ja ohne die körperliche Gestalten des Gehirns scheint sie nicht einmal ein Gedächtniß oder Beurtheilungskraft haben zu können, ihr Wille endlich ist im Körper entweder die Ursache oder die Gelegenheit der schnellsten und größten Bewegungen.

§. 571. Bescheiden verfahren diejenigen, die den Grund dieses Bandes nicht einzusehen gestanden, und sich mit den Gesetzen beruhigten, die vom Schöpfer kommen, und die sie sich nicht erdachten, sondern durch die Erfahrung kennen lernten. Sie werden offenbar durch die Beobachtung im §. 556. entschuldigt, weil es auch in Ansehung der Optik ganz zuverlässig ist, daß die Rührungen der Körper durch ein willkürliches Band mit den Gedanken der Seele zusammenhängen, und daß sie anders erscheinen würden, wenn der Schöpfer die Figuren, die Brechkraft, die Farben der Theile des Augs verändert hätte. Wie es ein Gesetz ist, welches besteht, daß
unter

dachten, die
 en, sondern
 einstimmen,
 schieden ist,
 d vergleichet
 ohne äufre
 die Nichts
 dern Ursach
 ar leicht bei

 so verschie
 gungen mit
 migen Ge
 ohne die
 cht einmal
 können,
 ie Ursache
 en Bewe

 die den
 und sich
 fer kom
 durch die
 ar durch
 es auch
 die Nih
 mit den
 s sie ans
 Figuren,
 ugs vers
 ehlt, daß
 unter



unter den an
Gedanken de
fol; so ist e
ist Einzel
ein Band be
über, das m
letztm Gele
des erheben
§. 57
Kommen v
und dem
che Art ab
hängen nie
Weste seine
ganz, des A
Vermögen d
Wunden wi
die Mutter
ruhsteyns,
nehmungen
der, der W
vom Willen
nicht kennen
wie atmet,
gen überhäuf
wegungen vo
deutliche Ue
knüpft ist, d
§. 573
nung anzuneh
des Körpers

Die internen Sinne. 439

unter den am wenigsten brechbaren Lichtstrahlen, in den Gedanken der rothen Farbe eine ewige Verknüpfung seyn soll; so ist ein Gesetz, welches zwischen dem Eindruck dieser Strahlen auf die Markhaut, und diesem Gedanken ein Band bestimmt. Und wir erröthen nicht mehr darüber, daß wir die Einrichtung (den Mechanismus) des letztern Gesetzes nicht kennen, als darüber, daß die Natur des erstern uns verborgen ist.

§. 572. Allein regiert nicht den Körper die Seele? Kommen nicht von der Seele, gleichsam als von der Quelle und dem Anfang (Principio) der Bewegung, auf gleiche Art alle Bewegungen und Handlungen im Körper? Hängen nicht von ihrem Willen, der für das allgemeine Beste seines Menschen sorgt, alle Bewegungen des Herzens, des Athmens und der Arterien ab? Beweisen dieses Vermögen der Seele der Bau der Polypen, der nach Wunden wiedervächst, die Gemüthsleidenschaften, und die Muttermäler? Entschuldigt die Abwesenheit des Bewußtseyns, das sehr bekannte Beispiel der dunkeln Wahrnehmungen beim Athmen, der Bewegung der Augenlider, der Wirkung der Muskeln, welche Bewegungen alle vom Willen entstehen, ob wir gleich sowol die Organe nicht kennen, als nicht Acht haben, daß wir wollen, wenn wir athmen, oder mit den Augen nicken, oder mit Sorgen überhäuft gehen? Ist es deshalb gewiß, daß alle Bewegungen von der Seele entspringen, weil sich keine andre deutliche Ursache findet, die beständig mit dem Körper verknüpft ist, der mans zuschreiben könnte?

§. 573. Vieles erlaubt mir noch nicht, diese Meinung anzunehmen. Erstens der Bau und die Regierung des Körpers übertrifft bei weitem die Weisheit der Seele.

Unsre Seele sieht nur Einen Punkt deutlich (555.), denkt nur Eine Idee deutlich; wenn sie zwei Objecte auf einmal zu sehen versucht, wenn sie zwei Ideen auf einmal betrachten will, wenn sie zwei Buchstaben auf einmal lesen will, wird sie sogleich verwirrt, irrt und faßt keine Idee von beidem recht. Und ihrer Beschränktheit bewußt, verschließt sie sich gleichsam, so oft sie mit Ernst und Anstrengung eine Arbeit treibt für den Eindruck der Sinne und sieht nicht, hört nicht, riecht nicht, und übt keine Muskelbewegung aus. Nun hätte die Seele an unendliche und sehr unterschiedene Dinge zu denken, wenn sie so viele Muskeln, unendliche Gefäße, eine unzählige Menge von Fibern, nach der Vorschrift der genauesten Meszkunst regieren, und Aufgaben, die ein Meszkünstler nicht leicht auflöst, und die so eben entstanden sind, bei der Regierung ihrer Muskeln auflöste, oder zusammensetzte. Und doch muß man annehmen, daß die Seele von dieser ihrer so großen Arbeit nichts weiß und noch über alle diese Bemühungen die schwersten und abstractesten Ideen betrachten könne, so daß weder die Sorge für ihren Körper die Betrachtungen stört, noch die Betrachtungen die notwendigen Bewegungen des Körpers ausschließen.

§. 574. Ferner wenn wir auch unbewußt unser Willens doch können athmen wollen, doch mit den Augen nicken wollen, und dieß nachdrücklich wollen, so können wir doch den Befehl zurückhalten, das Athmen hemmen, die Augenlieder fest halten und wechselseitig ihre Handlungen beschleunigen, und verlieren also niemals weder das Bewußtseyn unsrer Herrschaft, noch den Gebrauch. Nichts gleiches vermögen wir übers Herz, nichts über die Därme; wir können weder die zu schnellen Bewegungen einschrän-

ken,

(55.), denke
 e auf einmal
 mal betrach-
 al lesen will,
 Idee von beis
 , verschleßt
 Anstrengung
 Sinne und
 keins Musi-
 n unendliche
 n sie so viele
 Menge von
 Kunst regies
 leicht auf-
 Regierung
 Und doch
 er ihrer so
 diese Bes-
 en betrach-
 Körper die
 die noch-
 hen.
 aßt unferb
 den Augen
 so können
 n hemmen,
 yre Hande
 weder das
 sch. Nichts
 ie Därme;
 einschrän-
 ken,



ten, noch die langst
unter so vielen Weis
in so vielen Jahren
wohheit allein
gens ist, warum
ihrer Wirkung zur
tung der Wurmben
Stunden und Tage
mächtigen gerührt

§. 575.

wegungen durch
Materie eine un
contractile Kraft,
wegung des Herze
wegung in Men
mal die Gegenwa
weid durch mechan
und verläßt die
durch Erklärung
des Gehirns die
verjagt hat, un
Leibe selbst gerisse
der Seele getrennt

§. 576.

nichts zuzubereiten
die Verrichtung
durch keine Klu
Kraft des Heijer
älteste und alle
starken Beweg
Krankheiten da

ten, noch die langsamen beschleunigen. Warum besteht unter so vielen Menschen Niemand dem Athmen, Niemand in so vielen Jahrhunderten dem Herzen? Wenn die Gewohnheit allein die Ursache des nicht gekannten Vermögens ist, warum nimmt die Seele nicht die Empfindung ihrer Wirkung zur Bewegung des Herzens, zur Verrichtung der Wurmbewegung der Därme, nachdem sie ganze Stunden und Tage lang in Ertrunkenen, Hysterischen, DYNAMÄCHTIGEN geruht hat, wieder an?

§. 575. Allein offenbar ist es falsch, daß alle Bewegungen durch die Seele entstehen, und daß ohne sie die Materie eine unbewegliche und träge Masse sey. Denn die contractile Kraft, die bei jedem Reiz, zu welcher die Bewegung des Herzens, der Därme, und vielleicht alle Bewegung in Menschen gehört (391.), erfordert nicht einmal die Gegenwart der Seele, sie bleibt im Todten zurück, wird durch mechanische Ursachen, Wärme, Blasen erweckt, und verläßt die Faser nicht, so lange als sie noch nicht durch Erkältung steif geworden, obgleich die Verderbung des Gehirns die Seele, welche vernimmt und will, längst verjagt hat, und der Muskel des Herzens aus dem Leibe selbst gerissen, und von allem nur denkbaren Sitz der Seele getrennt ist.

§. 576. Daß man den Muttermälern wenig oder nichts zuschreiben müsse, habe ich anderswo gesagt. Daß die Verrichtungen der Lebensbewegungen in Krankheiten durch keine Klugheit regiert, sondern fast nur durch die Kraft des Reizes geleitet werden, lehrt ganz offenbar die älteste und allein gewisse Arzneikunde, die die gar zu starken Bewegungen der hitzigen und intermittirenden Krankheiten durch Blutlassen, Mohnsaft, Salpeter,
 Ce 5 die

die peruvianische Rinde einschränkt. In der Regierung des Körpers hat der klügste Mensch vor dem einfältigsten keinen Vorzug: und die Behauptung, daß ein Kind, welches nicht einmal seine Muskeln zu bewegen hinlänglich versteht, sondern durch Versuche gehen, schlucken, ja selbst sehen lernt, seinen mit einer unglaublichen Kunst eingerichteten Körper baue, ist so sehr von allem Glauben, und von aller Bescheidenheit entfernt, daß sie allein zur Widerlegung der Hypothese hinreicht.

§. 577. Die Fähigkeit die Sinne und die willkürlichen Bewegungen frei mit gesunden Organen zu verrichten, nennt man das *Wachen*; die Unfähigkeit zu ebendenselben, und die Ruhe ihrer aller bei gesunden Organen, heißt der *Schlaf*.

§. 578. Im Schlaf denkt entweder die Seele nichts, was im Gedächtniß aufbehalten wird, und was bekannt ist, oder sie wird allein mit den Eindrücken beschäftigt, die ins allgemeine Sensorium aufgenommen worden, (553.) deren lebhaftere Vorstellungen in der Seele zu der Zeit allerdings ähnliche Wahrnehmungen hervorbringen, als die äußern Objecte Eindrücke in die Sinnorgane machen. Diese Vorstellungen heißen *Träume*, und verursachen, daß, indem der Sammelplatz der Sinne und willkürlichen Bewegungen ruht, doch noch ein Theilchen offen ist, der von den Lebensgeistern durchströmt wird, und wacht. Bisweilen werden mit diesen Wahrnehmungen der Seele einige willkürliche Bewegungen verbunden, wie z. B. die Sprachorgane, viele oder alle Glieder, nach dem Willkür dieser Wahrnehmungen regiert werden. Hieher gehören die *Nachtwandler*.

er Regierung
a einfältigsten
n Kind, wels
n hinlänglich
schlucken, ja
en Kunst ein
em Glauben,
sie allein zur

die willkür-
en zu verrich-
keit zu ebens
n Organen,

die Seele
nd was bes
en beschäfti-
en worden,
Seele zu der
vorbringen,
organe mes
und vernes
ne und will-
Theilchen
runt wied,
ehnehmung
verbunden,
leder, nach
den. Hier

zum 2ten Theil.

§ 179.
fortens fort,
vonfälligen
verminder
Schlafzeit
eine gleiche
der Ruhe ge
machen die
Schlafes ich
§ 180.
Ursachen,
betrachten
gen. Dem
allen diesen
und bei keine
fern. In
den und
Wochen, fi
körperlichen
leidenschaft
und dem H
wegung und
langenhaft
selbst die fei
wider erse
und Ermid
nietigen W
Säfte, und
weft man
eine Unfähi
zu Ruhe i

§. 579. Allein im Schlaf fährt die Bewegung des Herzens fort, die Vertheilung aller Feuchtigkeiten im menschlichen Körper geht ihren Gang, der Kreislauf, die wurmförmige Bewegung des Magens, der Eingeweide, Schließmuskeln, und endlich das Athmen selbst wird auf eine gleiche Art verrichtet. Diese Zusammensetzung aus der Ruhe gewisser Theile, und der Bewegung anderer, machen die Erkenntniß der mechanischen Ursache des Schlags schwer.

§. 580. Wir wollen also, um sie auszufinden, alle Ursachen, alle Erscheinungen des Schlags und Wachens betrachten, und sie durch alle Klassen von Thieren verfolgen. Denn diejenige Beschaffenheit (Zustand), die von allen diesen Ursachen auf dieselbe Art hervorgebracht wird, und bei keinem fehlt, wird die wahre Ursache des Schlags seyn. Im natürlichen Fall folgt der Schlaf aufs Wachen und Arbeiten im menschlichen Leben. Denn im Wachen, fügen die fast beständige Bewegung der willkürlichen Muskeln, der Dienst der Sinne, die Gemüthsleidenschaften, beständig neuen Reiz den Nerven, Venen, und dem Herzen hinzu. So wird auch durch viele Bewegung und Reiben die milde Natur des Bluts scharf und laugenhaft faul, der flüchtigste Theil des Bluts und selbst die feinsten Geister werden geschwinder verjagt als wieder ersetzt; und langsam erfolgt nicht nur Schwäche und Ermüdung im Körper, sondern auch bei einem langwierigen Wachen eine gewisse Fieberhitze, Schärfe der Säfte, und Schwäche. Wenn die Nacht wieder kömmt, merkt man allmählig eine Trägheit in den langen Muskeln, eine Unfähigkeit ernsthaft zu denken, und eine Neigung zur Ruhe in Leib und Seele. Alsdenn leiden besonders
die

die Kräfte, die den Körper aufrecht halten, die Augen werden wider Willen geschlossen, der Unterkiefer hängt herunter, die Nothwendigkeit zu gähnen tritt ein, der Kopf neigt sich nach vorne, und die Wirkungen der äußern Objecte rühren uns weniger, und endlich werden die Ideen und Gedanken verwirrt, ein Irrewerden tritt ein, von welchem nun ein nicht bekannter Uebergang ist, welches aber doch immer vor dem Schlaf vorhergeht. An diesem natürlichen Schlaf, und der allen Thieren gemein ist scheint ein Mangel an Lebensgeistern die Schuld zu seyn, welche die Muskelbewegung und die Geschäfte der Sinne auf irgend eine Art aufgezehrt hat, und von denen es wahrscheinlich ist, daß sie größtentheils verfliegen.

§. 581. Zum Schlaf tragen viel bei, eine Abwesenheit alles Reizes vom Kopf und dem ganzen Körper, eine vollkommene Ruhe der Seele und der äußern Sinne und Finsterniß.

§. 582. Sodann verursachen und vermehren denn Schlaf verschiedene Dinge, die die Kräfte schwächen; ansehnlicher Blutverlust, Aderlaß, kühlende Arzeneien, Mohnsaft, selbst die Kälte der äußern Luft; und alles dasjenige, was das Blut vom Kopf abzieht, wie die Fußbäder, eine Menge in den Magen gefüllter Speise, auf welche fast in allen Thieren Schlaf folgt.

§. 583. Aber auch im Gegentheil verursachen verschiedene hitzige Sachen Schlaf, welche das Blut geschwinder nach dem Gehirn zu fließen zwingen, Wein, Alcohol von aller Art, am meisten alsdenn, wenn er in einen Dampf aufgelöst ist, Opium, Hyosciamus, Theilchen von Speisen, die nicht durchkönnen, verschiedene hitzige und sehr bössartige Fieber; oder die das Blut am Rück-

fluß

n, die Augen
erkiefer hängt
tritt ein, der
lungen der aus
lich werden die
rden tritt ein,
rang ist, wes
bergeht. An
Hieren gemein
die Schuld zu
Geschäfte der
und von denen
stiegen.

eine Koves
zen Körper,
ßern Sinns

mehren den
schwächen;
e Arzneien,
id alles das
die Fußbä-
Speise, auf

rsachen ver
s Blut ge
en, Wein,
wenn er in
mus, Thell
jedene hilt
at am Nück
fuß

...fing fündert
...in daru
...Kosf ad
...Weg ve
...f. 5
...Schlaf for
...Himhart
...Blut, oder
...Wayer in
...f. 5
...Wlofen H
...geiter,
...allmal ab
...bensgeiter
...f. 58
...Wadens b
...Schlaf ab,
...gülich gem
...fein reigen
...des Bluts
...Blut an sic
...gemiffen Ze
...f. 58
...Eeegen, D
...Schmerzen
...dungen, we
...im allgemei
...fammenfalle
...fuf von led
...Sie komme
...bis nemlich

fluß hindern, wie z. B. Fettigkeit. Alle diese Ursachen scheinen darin übereinzukommen, daß das Blut, was sich im Kopf anhäuft, das Gehirn zusammendrückt, und den Weg den Lebensgeistern in die Nerven versperret.

§. 584. Aber auch mechanische Ursachen bringen Schlaf hervor: irgend eine Zusammendrückung der festen Hirnhaut und des Gehirns, sie komme von ergoßnem Blut, oder eingetriebenem Knochen, oder einer Menge Wasser in den Gehirnhölen.

§. 585. Schlaf entsteht also, entweder von dem bloßen Fehlen, Armuth, oder Unbeweglichkeit der Lebensgeister, oder von einer Zusammendrückung der Nerven; allemal aber von einer beschwerlichern Bewegung der Lebensgeister durchs Gehirn.

§. 586. Diese Theorie wird durch die Ursachen des Wachens bestätigt. Alles dasjenige nemlich wendet den Schlaf ab, was häufige Lebensgeister hervorbringt, vorzüglich gewürzhafte und warme Getränke, die zum Kopf feine reizende Theilchen schicken, wodurch die Bewegung des Bluts im Gehirn beschleunigt wird, und weil dieses Blut an sich selbst dünner ist, mehr Lebensgeister in einer gewissen Zeit absondert.

§. 587. Endlich widerstehen dem Schlaf, schwere Sorgen, Nachdenken mit Anstrengung und Leidenschaft, Schmerzen des Leibes und der Seele, sehr starke Empfindungen, welche alle nicht gestatten, daß die Lebensgeister im allgemeinen Sensorio ruhen, oder daß die Nerven zusammenfallen. Die erstern also verursachen einen Ueberfluß von Lebensgeistern, diese vermehren ihre Bewegung. Sie kommen also darauf hinaus, wo die erstere (585.), daß nemlich die Natur des Schlags im Zusammenfallen der

der Nerven, die aus dem allgemeinen Sensorio kommen, bestehe.

§. 588. Ist also der Sitz des Schlags in den Gehirnhölen? Diesem widerstreitet das sich weiter ausbreitende Reich des Schlags, das sich auch über diejenigen Thiere erstreckt, die keine Gehirnhölen haben. Fahren die Lebenswirkungen im Schlaf deshalb fort zu wirken, weil der Schlaf blos ein Leiden des großen Gehirns ist, unter dessen das kleine Gehirn in seinem Zustand bleibt? und was ist die Ursache dieser Verschiedenheit, welche macht, daß die thierischen Geschäfte im Schlaf ruhen, die Lebenskräfte zu wirken fortfahren? Keine andre, als die angegebene, weil die Lebensbewegungen von beständigen Reizen, von beständig sie antreibenden Ursachen vor der Ruhe bewahrt werden. (392.)

§. 589. Die Wirkung des Schlags ist eine Mäßigung aller Bewegungen im menschlichen Körper. Denn das Herz allein ist nun nur noch übrig, welches alle Flüssigkeiten fortschafft, alle Bewegungen der Muskeln und empfindenden Nerven, die sowol von den Leidenschaften der Seele, als dem Willen entsprungen sind entfernt; Bewegungen, die außer dem Herzen beim Wachen den Lauf des Bluts und der Lebensgeister beschleunigten (565. 417). Das Herz geht vom häufigern fast fieberhaften Puls, allmählig zur Langsamkeit, die man des Morgens bemerkt, zurück: das Athmen wird schwächer und feltner, die Wurmbewegung des Magens und der Därme, und zugleich der Hunger und die Verdauung der Speisen, und der Fortgang des Unraths werden geschwächt: die dünnre Feuchtigkeiten gehen langsamer fort, die langsamern verdicken sich, das ergofne Fett sammlet sich an; das ernähr-

rende

Sensorio form

fs in den Ges
er ausbreitende
jenigen Thiere
fahren die de
wirken, weil
is ist, unter
bleibe? und
welche macht,
n, die Lebens
als die ange
ändigen Nei
vor der Ruhe

eine Mäpfe
er. Denn
s alle Flüss
ein und em
schaften der
ernt; W
n den lauf
(65. 417).
Puls, all
s bemerkt,
tner, die
, und zu
eifen, und
die dünne
mern ver
das ernäh
rende

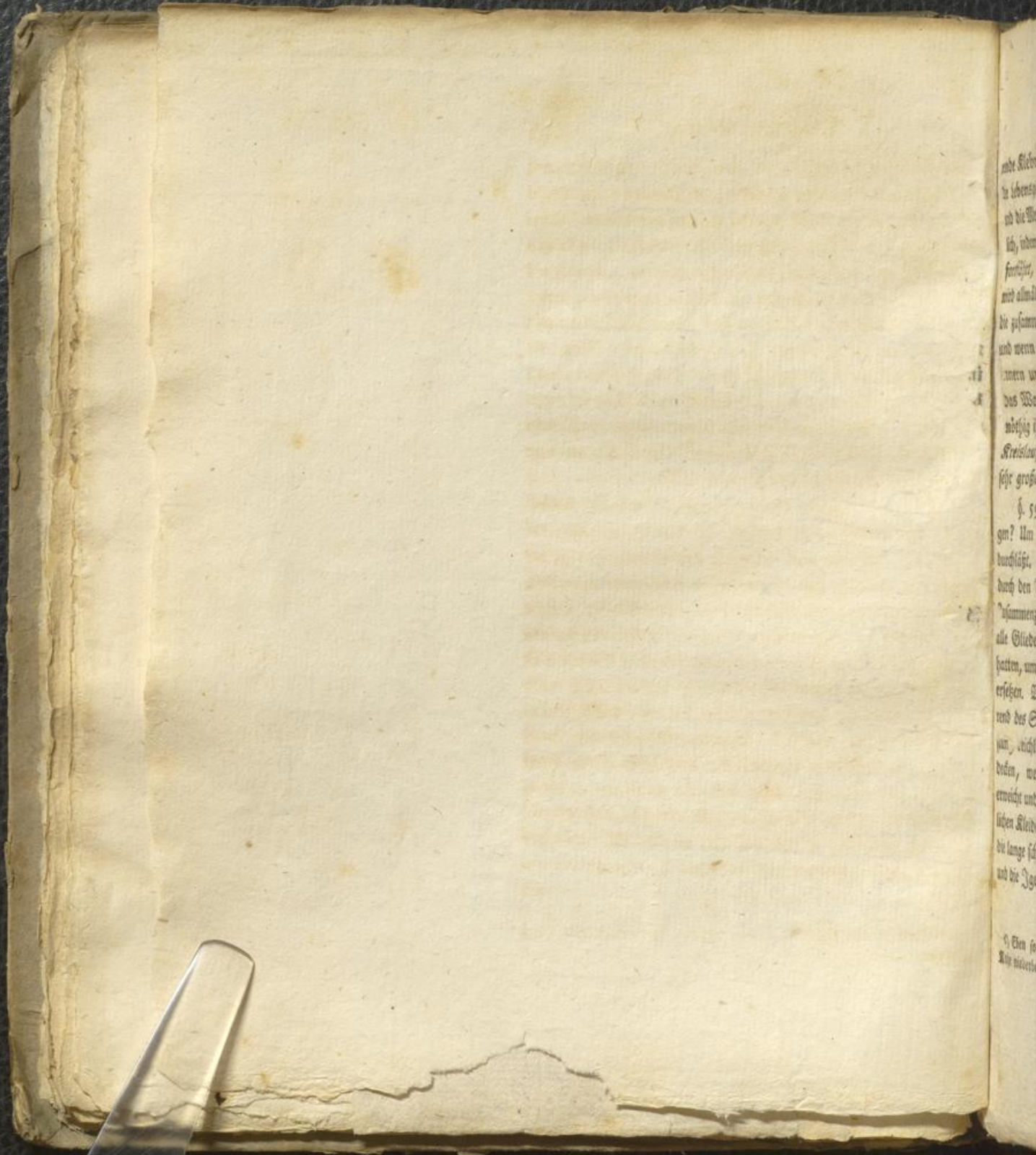

...nde Kiebr
zu lberste
nd die
ich, inder
fürstlich,
und alind
die zshamm
und wern
...men w
...dos Wa
...hohig ih
Kreislau
sehr große
§. 55
gen? lin
buchstä.
durch den
...hummeng
alle Glieder
hatten, um
ersehen. W
rend des S
...an, nicht
dein, we
erweicht und
siden Kiebr
die lange ich
und die Jag
...Ein so
...Kiebr

rende Klebrige hängt sich an seine Fibern und Löcher an; die Lebensgeister werden verzehrt; die Reibung des Bluts und die Menge der Verdunstung werden gemindert. Folglich, indem die Absonderung des Nervensafts zu erfolgen fortfährt, und dasjenige, was verzehrt wird, abgeht, so wird allmählig diese Flüssigkeit im Gehirn angehäuft, dehnt die zusammengefallnen Nerven aus, und füllt sie an d); und wenn ein sehr geringer Reiz hinzu kömmt, kehren die innern und äußern Sinne zu ihrer Wirkung zurück, und das Wachen tritt wieder ein. Ein längerer Schlaf, als nöthig ist, disponirt zu allen Wirkungen eines langsamen Kreislaufs, Fettäigkeit, Schläfrigkeit, Uebelbefinden, und sehr großen Schwäche des Gedächtnisses.

Spencer N. C.

§. 590. Woher kömmt das Gähnen bei Schläfrigen? Um der Lunge zu helfen, die das Blut langsamer durchläßt. Woher das Strecken der Glieder? Um die durch den Antrieb der Lebensgeister erfolgende natürliche Zusammenziehung der Muskeln zu überwinden, welche alle Glieder in eine mäßige Beugung zusammengezogen hatten, um also die Stärke der ausstreckenden Muskeln zu ersetzen. Woher kömmt die Meinung, daß, weil sich während des Schlags das Herz stärker bewegt, die Verdunstung reichlicher erfolge? Von der Wärme der Bettdecken, wodurch die unmerkliche Ausdunstung die Haut erweicht und erschlafft. Wer sich aber in seinen gewöhnlichen Kleibern dem Schlaf überläßt, friert, und Thiere, die lange schlafen, frieren äußerst, wie die Marmelthiere und die Igel. Woher wird ein jedes Thier nach dem Es-

sen

d) Eben so gut können die Nervenugeln ihre Elasticität durch Ruhe wiederbekommen. 111.

sen schläfrig? Nicht von dem Druck auf die Aorta e), oder von dem nach dem Gehirn getriebenen Blut; denn auch diejenigen Thiere schlafen nach dem Essen, die kaum ein Gehirn haben. Machen etwa die nicht durchwollende Theilchen der Speise, die weniger leicht durchs Gehirn gehen, indem sie das Mark zusammendrücken, einen weniger wohlthätigen Schlaf? Finden sich immer Träume, und sind sie vom Schlaf nicht abzufordern? sind sie deshalb natürlich, und für die Seele gleichsam die Stellvertreter der Sinne, damit sie nie ohne Gedanken seyn möchte? Dies scheint nicht; Ich rechne vielmehr die Träume zu einer Art Kränklichkeit, und zu einer Art reizender Ursache, die die vollkommene Ruhe des Sensoriums unterbricht. Daher erquicket der Schlaf am meisten, der ohne Träume ist, oder wo wenigstens die Erinnerung an sie fehlet. Daher pflegen sie im ersten Schlaf, zu welcher Zeit die Lebensgeister am meisten erschöpft sind, zu fehlen, und gegen Morgen wiederzukommen, wenn jene schon zum Theil wiederersetzt sind. Daher machen Sorgen, eine stark ins Gedächtniß gefasste Idee, harte und viele Speisen, und eine unbequeme Lage, Träume. Denn sie pflegen von irgend einer Empfindung zu entstehen, welcher sich nach dem Gesetz der Association der Ideen eine ganze Sammlung von verwandten Bildern zugesellt.

e) Durch die Veränderung der Füllung, wird die Aorta ebr vom Lage des Magens bei seiner Anfüllung, Druck befreit. M.

f. Argentinis de Somno et Vigilia Flor. 1556.

H. Bernich de Somno.

L. Brepin d. J.

A. C. Euler

gewidmet in Braunschweig, Jülich. 1735. Johann N. C.

Heinrich Heusinger von Heimann Jenaer Werke 1788.

^{Widm.}
Karl von Haerdt der Ältere 1799.

die Morte e),
Blut; denn
en, die kaum
t durchwollens
durchs Gehirn
n, einen wes
mer Träume,
sind sie bes-
die Stellvers
n seyn möchz
die Träume
eigender Ur-
iums unter-
a, der ohne
rung an sie
zu welcher
, zu fehlen,
a jene schon
en Sorgen,
te und viele
Denn sie
n, welcher
eine ganze
Morte ehe von

Ach

U
Das Kauen

§. 591. Die
knöchernen oder
knorpeligen sind, habe
in kleineren, we
den auslösenden
Je sorgfältiger sie
schon vorher, ei
verständlich werden

§. 592. D
gegeben werden.
noch aus einer kn

a) Die Bruchst
des und Schläg
beiderseits: B
vorformen, dem Sp
den Schlägen, hier
als (s) man den Schlu
werten. Nicht v
trennt, wie es in der
folgie des Verlöser
Ich halte daher eine
in 11. hier nicht für n
it nur das an, das d
Linnel vorgetragen
gen vor allen andern
möglichst genauer

Gillers Ppyp

Achtzehntes Kapitel.

Das Kauen, der Speichel, das Herunter- schlucken a).

§. 591. Die Speisen, die hart und zähe sind, aus langen parallelliegenden Fasern bestehen, mit knöchernen oder knorplichten Decken versehen, und brüchig sind, haben meist durchaus ein Kauen nöthig, damit sie in kleinere, weniger zusammenhängende Stückchen getheilt, den auflösenden Kräften des Magens sich leichter darbieten. Je sorgfältiger sie im Munde klein gemacht werden, desto schmackhafter, einer flüssigen Natur näher, und leichter verdaulich werden sie b).

§. 592. Deshalb sind den meisten Thieren Zähne c) gegeben worden. Die Zähne sind sehr hart, bestehen aber doch aus einer knöchernen hohen Wurzel, die durch das Loch

a) Die Verrichtungen des Kauens und Schluckens werden in dreien Abschnitten: Von den Kauwerkzeugen, dem Speichel, und dem Schlucken, besser vorgetragen, als daß man den Schlund in einem vierten Abschnitt vom dritten trennte, wie es in der großen Physiologie des Verfassers geschieht. Ich halte daher eine Versekung der §§. hier nicht für nöthig; merke nur das an, daß die in diesem Kapitel vorgetragne Verrichtungen vor allen andern die Nothwendigkeit genauer anatomischer

Kenntnisse beweisen, indem die Erklärung der Art und Weise, wie die Theile wirken, von selbst folgt, wenn man mit den äußerst mannigfaltigen und zusammengesetzten Mitteln, die sie bewirken, hinlänglich bekannt ist. M.

b) Man hat diesen so sehr auf Erfahrung gegründeten Satz, der auflösenden Kraft des Magensafts zu Ehren, bezweifelt. M.

c) Oder etwas ähnliches, wie dem Vogel der Schnabel, der Maus die Zacken etc. Der Krebs hat sie sogar im Magen. M.

Hallers Physiol.

8f

*Th. p. 221.
30*

*longissime
sunt nigrae.
inter alios
arabum
et, qui
in eis com-
mune de Pestis*

Loch in ihrer Kegelspitze Gefäßchen und ein Nervchen *) aufnimmt, welche sich zur innern Weinhaut begeben ¹⁵³).
Wie

*) Siehe Monros schöne Abbildung eines solchen Zahneroschens. Sg.

153) Keinen Theil fast kennen wir so vollkommen, sowol was seine Entstehung, Structur und Veränderungen, die er untergeht, als was seine Verschiedenheit in verschiedenen Thieren, Nutzen und Krankheiten betrifft, als die Zähne. Es ist nur wenig übrig, was dem Fleis von Jancke, Albinus und Hunter **) entgangen ist, und was die Zukunft hinzufügen könnte. Etwas will ich hinzuthun. Die Zähne, die zuerst hervordreschen, d. i. die 4 Schneidezähne (es ist die Rede von beiden Kiefern) die 2 Eckzähne und die 4 Backzähne, liegen gleichsam in einem Kanal oder Art von Kapsel, zu welcher in jedem Kiefer ein Bündel Arterien und Venen gelangt, dieses läuft in der ganzen Länge des Kanals in dem Unterkiefer unter, im Oberkiefer über die Zähne, und giebt für jeden Zahn so viel Nerven ab, als der Zahn Wurzeln hat; alle diese Gefäße werden durch eine Membran verbreitet, die den entspringenden Zahn umgiebt: das Stämmchen des Gefäßes bleibt dasselbe, obgleich allmählig der Zahn ausgebildet wird, und die verlängerte Wurzel endlich ein sehr kleines Löchlein zurückläßt, wodurch das Gesichte

der Arterie, Venen, und des Nervens des Zahns sich hinein begiebt. Jeder künstliche Zahn liegt in einem eignen häutigen Säckchen, das sehr schön mit Gefäßen durchzogen ist, welches Netz von Gefäßen ich nie ohne Vergnügen in meinen Präparaten betrachte, und seine äußere und innere Weinhaut vorstellt. Sehr zarte Fädchen von Nerven gehen in eben das Säckchen mit den Gefäßen, und endigen sich im Zellgewebe, doch zu keinem sichtbaren Beweise, daß in der festsicheren Substanz Nerven untermischt sind d).

**) Man füge noch Blumentsch, Prochaska, Broussonet, Gehler und Sommering, die seitdem aufgetreten sind, hinzu. Sg.

d) Die hier nur in weniger Rücksicht berührte Besonderheit der Zähne scheint mir vorzüglich merkwürdig, theils als ein Beispiel von bewundernswürdigster Sorgfalt der Natur, dem Menschen, so lange ihm leicht zu zermalmende Nahrungsmittel dienlicher sind, schwächere, kleinere Zähne zu gestalten; dann diese mit stärkeren, festern zu verwechseln, wenn er größere, schwerer zu verändernde Speisen genießen kann; diese zweiten Zähne schon mit ihm gebären zu lassen, damit sie ohne Mühsen eine lange Zeit zu Erhaltung

Nervchen *)
geben (1. 2.).
Mit

und des Ner-
hinein besieht.
liegt in einem
kuchen, das
ien durchogen
on Gesäßen ich
gen in meinen
chte, und seine
Schicht vor
zte Zähnen von
eden das Sch
schen, und end
nebe, doch zu
en Beweise, das
Substanz Ner
d 2).
noch Blumens
Broussonet,
mering, die
sind, binja.
Sg.
weniger Nüt
sonderheit der
prüflich mer
u Beispiel von
er Sorgfalt
schen, so lange
nende Nahr
er sind, schmä
one zu gestär
st fester, sie
wenn er ord
verhadernde
kann; diese
a mit ihm ge
damit sie ohne
nge Zeit zu Er-
langung

Parallelle de la nourriture des plumes, et de celle des dents
^{canini}
inist in vespa radium ~~in~~ aloecolo ~~in~~ dotalgia ~~in~~ cunctum.
M. Koffen
Kopfer ~~in~~ adu. ~~in~~ off. ~~in~~ p. l. ~~in~~ Th. ~~in~~ T. 1. ~~in~~ p. 221.
30

ur talagiar cui dentes superiores capi erant prompti, ~~in~~ superiores longissime
excreverant. — ex repellitur ~~in~~ Hualen; qui dentes succroferi nunt.
cum tamen argue ac vestra avium, unguis, et epidermis supplantur atque
supplentur contra aditum continuum; idque a natura preparatum
supplementum etiam super, eleganti experimento, in duobus foveis, qui
pelibus cibus exstiti, dum rodendo dentes adterere non possent, nimis com
incremento faciem pervenit, confirmatum legitur Journal bill de Berlin
1775. Maj. Jun. Pallas. Novae per. Finium. 4. 1778. p. 175

Broussonet Mem. sur les dents de l'homme comparées à celles des
espèces carnivores et fongivores. Coll. in Nov. 1795 An
Atlas de M. de Maillet sur l'usage des dents.

Loch in ihrer Kegelspitze Gefäßchen und ein Nervchen *)
aufnimmt, welche sich zur innern Weinhaut begeben (157).

Mit

| | |
|---|--|
| *) Siehe Monros schöne Ab- bildung eines solchen Zahnner- vens. Sg. | der Arterie, Vene, und des Ner- vens des Zahns sich hinein begiebt. Jeder künftige Zahn liegt in einem einen häutigen Säckchen, das |
|---|--|

laugung

Nervchen *)
geben (s.).

Mit

und des Ners
hinein giebt.
in liegt in einem
-s. s. s. s. das

langung

der Geseßlichkeit gänzlich zu weichen die Geseßlichkeit ist die weisheit in
immer in Licht als geseßliche Regeln. Seine äußersten Punkte aber die
nicht unter Last. Sie sind nicht nur freigeistlich.

Geseßliche Normen sind schon immer gutan Vor den ganzen Umfang der
Geseßlichkeit — Geseßliche alle Punkte aber schon diesen ganzen Umfang nicht.
von ~~der Geseßlichkeit~~ ^{in der Geseßlichkeit} ~~der Geseßlichkeit~~ ^{in der Geseßlichkeit} ~~der Geseßlichkeit~~ ^{in der Geseßlichkeit}
schon für sich und ungeschickter Bewegung, ~~schon für sich und ungeschickter Bewegung~~ ^{schon für sich und ungeschickter Bewegung} ~~schon für sich und ungeschickter Bewegung~~ ^{schon für sich und ungeschickter Bewegung}
ungeschickter schon ~~schon für sich und ungeschickter Bewegung~~ ^{schon für sich und ungeschickter Bewegung} ~~schon für sich und ungeschickter Bewegung~~ ^{schon für sich und ungeschickter Bewegung}
schon für sich und ungeschickter Bewegung.

Wie diese ge
eingeleit, un
zel mit dem
den Züge ab
ne nicht frohe
stellen, der Z
seinen Bau,
colligenden
beißt e).
oder Nero
ständig dur
Erläuter de
sich geichet,
die Exzellen zu
f. 193.
nicht verliche
hiedene Figu
den Zähne o
überigen sind,
Seite ist hier.
nach Art eines
nigen Eshende
Langung der Will
ten, in der man
den zu wechslende
von es in einem
tist; theil als
then einen ähnlich
Abstraktion eine
und nicht nur au
wird, sondern au
schicklich, wechse
in. III.

das Herunterschlucken. 45

Mit dieser ganzen Wurzel sitzen sie in einer passenden Höle eingekleilt, und werden an der obersten Krone der Wurzel mit dem fest anhängenden Zahnfleisch verbunden. An dem Theile aber, der über der Zahnhöle liegt, sind die Zähne nicht knöchern, sondern von einem eignen, viel härtern, festern, der Säulniß im Leichnam widerstehenden, fast gläsernen Bau, der aus geraden gegen die Wurzel zu verticalliegenden, in der Mitte zusammenkommenden Fasern besteht e). Dieser Theil hat keine Weinhaut, Gefäße, oder Nerven, wird beständig abgerieben, scheint aber beständig durch einen Saft ersetzt zu werden, der aus dem Säckchen der Wurzel in die Höhe steigt. Sie sind also sehr geschickt, die Härte der Körper zu überwinden, und die Speisen zu zermalmen.

*maxillare
Cist. Nerven Gefäßsystem*

§. 593. Da die Materie der Speisen, und ihre Festigkeit verschieden ist, so hat die Natur den Zähnen verschiedene Figuren gegeben. Im Menschen sind der vordern Zähne oben und unten vier, die schwächer als die übrigen sind, und nur eine Wurzel haben. Von einer Seite ist ihre Krone ausgehöhlt, von der andern erhaben, nach Art eines Keils zugescharft, und mit einer geradlinigten Schneide geendigt. Sie sind bestimmt, die weichern

ff 2 blos

*ventris
tactile
et
suscipitur*

langung der Vollkommenheit hätten, in der man sie zusammen mit den zu wechselnden in der Anzahl von 48 in einem 7jährigen Kinde trifft; theils als Beweis, wie man kaum einen ähnlichen findet: daß Absorption eine von den größten, und nicht nur auf flüssige, oder weiche, sondern auch auf Knochen beständig wirkende Verrichtung sey. III.

e) Doch ist dies nicht so zu verstehen, als ob die Krone des Zahns nur aus der Emaille bestünde; sie bildet nur eine, kaum einer halben Linie dicke Decke über denselben, der dickere Theil auch der Krone ist Knochen, und dieser Knochen ist nach innen mit einer sehr gefäßreichen Weinhaut überzogen. III.



blos zähen Speisen in kleinere Theilchen zu zerschneiden, und die Fleisch- und Pflanzenfasern, die Häute, und endlich die brüchigen Knöchelchen der Früchte zu zermalmen.

§. 594. Die zweite Art sind die Eckzähne, deren in jedem Kiefer zwei sich finden, die eine höhere f), festere, doch nur einfache g) Wurzel haben, und mit der Krone in einen Keel zugespitzt sind. Sie zerreißen zähe Körper, und halten durch ihr Einsetzen diejenigen zurück, die eines längern Kauens bedürfen.

§. 595. Die dritte ist die Ordnung der Backzähne, welche überhaupt mehrere Wurzeln und eine viereckigte Krone haben, deren Oberfläche flach, doch mit Grübchen und Rauhigkeiten versehen ist. Die zwei vordern sind schwächer, haben nur eine oder auch zwei Wurzeln bei getheilter Oberfläche ihrer Krone; die hintern drei größeren haben drei, vier bis fünf Wurzeln, aber doch um eine weniger in dem Unterkiefer, ihre Oberfläche ist flach, viereckigt, in so viele Hügelchen getheilt, als ohngefähr Spitzen sind. Die zwischen diese Zähne gebrachte knöcherne Speisen werden zerbrochen, die harten zerrieben, indem wechselseitig über die obern unbeweglichen die untern Zähne schief und seitwärts bewegt gerieben werden. Diese vorzüglich verrichten diejenige Zubereitung der Speisen, die sich von den Zähnen erwarten läßt.

§. 596. Damit die Zähne mit Stärke und Festigkeit bewegt werden können, so sind sie fest eingeseftet, die obern in den Zahnhölen des unbeweglichen Oberkiefers, die

f) Besonders oben, woher sie auch wol die Augenzähne heißen. m. | g) Manchmal doppelte. m.

der Speichelkraft
immer in Gleich-
wicht mit dem
Speichels
Speichels
von...
Speichel
Speichel
Speichel

Sie ist bei der
oben beschriebenen
Art der...
der für...
so...
wie...

Speichel...
1788...
Teile...
Speichel

Journal general de l'Europe. Journal de Paris 1748
2e partie. p. 22

33

Les organes absolument essentiels aux fonctions vitales, tels que ceux de la respiration & la digestion different peu parmi les animaux d'une espèce de l'autre parce que les organes ont un même but & remplissent quelque soit par l'individu. Il n'en est pas de même des dents qui varient selon l'espèce de l'animal et la nature des aliments dont il se nourrit. Les dents des animaux fongivores sont volumineuses, présentent beaucoup de surface, parce qu'elles sont destinées à seurr, ronger et mordre. Les dents des animaux carnassiers, destinées au contraire à déchirer, à rompre, à briser, à retenir leur proie toujours prête à leur échapper sont étroites, tres solides et les bords de la pointe de la nature se voient leurs besoins & se voient aussi la forme des organes destinés à les satisfaire.

L'usage par un broiement, par un frottement continuel, les dents de l'herbivore sont composées de plusieurs couches d'émail qui leur donneront beaucoup de solidité. M. Broussonet a tiré des étuelles des dents de l'hippopotame, des dents molaires de l'homme & des dents machelées de cheval en les frappant avec le briquet sur la couronne. Il n'est pas de même des dents des carnivores, qui se font recouvrir par d'une seule couche d'émail. Et, l'homme

Les végétaux
 dans l'état
 végétal
 Les végétaux
 dans l'état
 végétal
 Les végétaux
 dans l'état
 végétal

Les végétaux
 dans l'état
 végétal
 Les végétaux
 dans l'état
 végétal

Les végétaux
 dans l'état
 végétal
 Les végétaux
 dans l'état
 végétal

reunit les deux especes de dents qui appartiennent
 exactent aux frugivores et aux carnivores; ce
 qui prouve que les mammiferes vegetales et
 animaux conviennent à la nourriture de l'homme
 mais dans la proportion relative au nombre
 de chaque especes de ces dents. Cette
 analogie aroit été généralement fautive
 par quelque anatomiste, mais aucun
 n'a aroit reculé de ces consequences qu'on
 tire de Buffonnet.

En supposant que dans l'état de nature
 les actions physiques de l'homme soient, comme
 celles de tous les animaux, déterminées
 par la forme de ses organes, il paroit qu'on
 est en droit de conclure que la quantité
 de vivans qu'il tire du regne vegetal, doit
 surpasser celle qu'il tire du regne animal
 comme vingt surpasse douze, puisque dans
 le nombre de ses dents il s'en trouve vingt
 qu'on peut rapporter à celles des animaux
 frugivores, et douze à celle des carnivores.
 Cette assertion, qui jette un grand jour
 sur un fait important de l'économie est
 justifiée par tous les peuples, ceux de l'Afrique et de
 l'Asie, du continent et des isles de l'Amérique
 qui associent le riz, le maïs, le manioc,
 la pomme de terre, à la chair des animaux
 dont ils se nourrissent, dans une proportion
 à peu près égale à celle que font les observations
 anatomiques de M. B. C'est à dire, six parties
 de nourriture vegetal sur douze de nourriture animale,
 ou, si l'on veut de cinq sur trois.

entis qui appatit
cariorum; et
regitales ed
montre de l'han
en nombre
ents. Cette
ement fuisse
air aucun
pneus qu'ca

elot de nature
fient, comme
determines
il paroit qu'on
quantite
cyclal, soit
egre animal
vifque den
trouve vingt
es animaux
des cariores

grand jour
biologique est
de l'aspect de
des de l'han
-manier
ses causes
proportion
de l'opinion
de vingt parties
egale animal

he untern in
so mit dem
Dorfste
angegogen
und links, be
des Dorfste
werden. D
ab, die sich
sich der S
Dauerer be
den jährl
Wurzel des
Witze tiefer
ebener Fläche
mehr sind, z
werden. Ein
herpliche Kr
Gelenkknopf
Schlafbeins li
gehört, und
Theil der H
nachbarter De

§. 597.
sind im Mund
befassen im S
jücht, der von

*) Morgagni
obere die H
Werkzeuge heist
wegen der weith

Das Herunterschlucken.

die untern in einem beweglichen Knochen, der einfach und so mit dem Schlafbein eingelenkt ist, daß er von dem Oberkiefer abgezogen, und an ihn mit großer Stärke angezogen werden kann, sodenn kann er seitwärts, rechts und links, bewegt werden, endlich auch vorwärts diesseits des Oberkiefers vorgeschoben, und wieder zurückgezogen werden. Diese Bewegungen hängen von der Einlenkung ab, die sich zwischen den Gelenkknöpfen findet, in welche sich der Seitentheil des Unterkiefers erhebt, die in die Quere breit, und in der Mitte höher sind; und zwischen den schiefen Erhabenheiten des Schlafbeins, die an der Wurzel des Jochfortsatzes ausgehöhlt glatt, und in der Mitte tiefer sind, und die durch eine sehr kleine ähnliche ebenere Fläche am vordern Theil des Gehörgangs vermehrt sind, von dem sie durch eine eigne Spalte getrennt werden. Eine noch größere Freiheit, und eine dauerhafte knorplichte Kruste, liefert ein Knorpel, der zwischen dem Gelenkknopf des Unterkiefers, und dem Hügelchen des Schlafbeins liegt, ober- und unterhalb in der Mitte ausgehöhlt, und an den Rändern erhaben ist, und mit jenem Theil dem Hügelchen des Schlafbeins, mit diesem den benachbarten Vertiefungen entspricht h).

*Aucormann de Hoff.
fol. 20. de Varietäten.*

*Arctur magill int. mirr
— femis. parabolis*

§. 597. Die Muskeln, die die Kinnlade bewegen, sind im Menschen schwächer, sehr stark bei Thieren, und bestehen im Schlafmuskel, der den Unterkiefer hinaufzieht, der von einem großen Theil der Seite des Kopfs

§f 3

und

h) Morgagni hat meines Erachtens diese Fügung besser als Weitbrecht beschrieben. Sie ist wegen der weitläufigen Streitigkeiten über die Veränderung der Lage der sie zusammensetzenden Theile bei Eröffnung des Mundes merkwürdig geworden. III.

und seiner sehnigten Ausdehnung kommt, der seine sehnigte Fibern, die sich ins Fleisch senken, sternförmig gegen den scharfen Fortsatz des Unterkiefers ansammelt. Der Weisemuskel, der auch den Unterkiefer in die Höhe zieht, und zwei- bis dreifach vom Jochbein und Kinnbacke gegen den Winkel (ramum) des Unterkiefers rückwärts hinabsteigt. Diese wirken in Gemeinschaft, doch zieht der Schlafmuskel die Kinnlade mehr rück-, der Weisemuskel mehr vorwärts. Der innre Flügelmuskel steigt aus der Flügelgrube und vom Gaumenbein, und von der Wurzel des Flügelhackens, und dem innren Flügel, gegen den Winkel des Unterkiefers herunter, den er in die Höhe hebt; wenn er von andern Muskeln niedergezogen worden, zieht er ihn zur andern Seite. Der äußre Flügelmuskel entsteht mit einem doppelten Anfang, mit dem einen von dem innern Flügel, und dem nahen Gaumenbein, und von der hintern Erhabenheit der Kinnbacke, mit dem absteigenden von dem Theil des großen Flügels des Keilbeins, der gegen die Schläfe hohl ist. Von da geht er rück- und auswärts gegen den Gelenkknopf des Unterkiefers, und zieht ihn vorwärts vor den obern Kiefer und zur Seite.

§. 598. Der Kiefer wird heruntergezogen, und der Mund geöffnet, vom zweibäuchigen Muskel, der aus der Grube des Zitzenbeins entspringt, mit seiner mittlern Sehne sich ans Zungenbein durch vielen festen, sehnigten Zellstoff hängt, gleichfalls mit dem mylohyoideus verbunden ist, durch die auseinander weichenden Fibern des stylohyoideus geht, durch neues Fleisch vermehrt, und an die Vereinigung beider Witten des Kiefers sich festhängt. Ferner von allen andern Muskeln, die unterhalb des Kiefers,

der seine sehr
 sternförmig ge-
 sammelt. Der
 die Höhe zieht,
 Kinnbacke gegen
 wärts hinab-
 zieht der
 Weisheitsmuskel
 steigt aus
 und von der
 Flügel, gegen
 in die Höhe
 gezogen vor-
 treffliche Flüg-
 el, mit dem
 Gaumen-
 Kinnbacke,
 in Flügels
 Von da
 Knopf des
 obern Kie-

t, und der
 der aus
 der mittlern
 , schnitzten
 oideus ver-
 zibern des
 et, und an
 festhängt.
 b des Kie-
 fers,

geschloffen
by allen den alten gess der welt. magt doch si hit als by neuen fruchtensiden
der welt ist also offen ganz von der weltlichen in si unendlich lag
kennel. Winter. p. 72. das kennel der geschloffen ^{geschloffen} mit gut. si
für können sich nicht inoffen fürwärtig ^{geschloffen} die gese wird dem kleinen
al die jungen April soll zu bruch der können tollt von hals wegen 400 ja
magt der können geschloffen mit.

ist, am 30
geöffnet wer
genoglos
hydeis,
von diesem
fes nieders
weidlich
§. 59
in die Höhe
obem ang
des Was
melde W
klinge Ber
Wind Ger
die Krisben
besthöfen
fener die ve
kend. So
perieden, w
einer Art B
§. 60
und hütiger
sichte all
geschloffen
die Dack
set Hle g
nen in den
herner und
tin Fleisch
ten ist; Nad
weisen Gau

Das Herunterschlucken. 455

fers, am Zungenbein und Kehlkopf sitzen, kann der Mund geöffnet werden, als dem geniohyoideus, mylohyoideus, genioglossus, sternohyoideus, sternothyreoideus, coracohyoideus, und dem breiten Muskel des Halses: Allein von diesem wird vielmehr die Haut des Gesichts und Halses niederwärts gezogen. Der geniohyoideus und der zweibäuchige können den Kiefer rückwärts ziehen.

§. 599. Der Kiefer wird mit einer großen Kraft in die Höhe gehoben, und die untern Zähne, die gegen die obern angezogen werden, theilen die Speisen durch Hülfe des Muskels der Schläfe, des Jochs, der Flügelbeine, welche Wirkung sehr mächtig ist, wie man durch zuverlässige Versuche weiß, und zur Aufhebung einiger hundert Pfund Gewicht hinreicht. Die Seitenbewegungen, und die Kreisbewegung über einen von den unbeweglichen Gelenknöpfen verrichtet der äußere und innere Flügelmuskel, ferner die vorigen entweder allein, oder abwechselnd wirkend. So werden die Speisen zerschnitten, zerbrochen, zerrieben, und wenn das Kauen sorgfältig geschieht, zu einer Art Brey verändert.

§. 600. Vor den Zähnen findet sich ein fleischigter und häutiger Sack, der von den Bedeckungen des Gesichts allenthalben fortgeht, und mit beiden Reihen der geschlossenen Zähne eine Höle bildet: die man zur Seite die Backen, in der Mitte die Lippen nennt. Aus dieser Höle geht der Weg durch den Raum zwischen den Zähnen in den Mund, welcher oberhalb zwischen dem knöchernen und weichen Gaumen, unterhalb, dem ausgestreckten Fleisch der Zunge und vorwärts den Zähnen, enthalten ist; Nach hinterwärts steht der Mund zwischen dem weichen Gaumen und der Zunge in den Rachen offen.

Handwritten notes in German:
die die Kiefer...
1) Kraft...
2) M...
3) ...
4) ...



Die Zunge theilt die Mitte der Mundhöhle, und ist nach jedem Punct hin beweglich.

§. 601. Indem im Munde die Speise zermahlen wird, wird ihr beständig viel wäßrige Feuchtigkeit zugesossen, die durchsichtig, verrauchend, geschmacklos, sehr gelinde salzig ist, sehr wenig Erde enthält, weder sauer noch laugensalzartig ist, ob man gleich von ihr etwas sehr wenig Laugensalz erhalten kann, und deren Quellen in der Nachbarschaft sich häufig finden. Sehr viel eines solchen Speichels sondern ab, die unzähligen Drüsen der Backen, Lippen, ovale etwas größere, die um die Mündung des Speichelgangs der Drüse am Ohr liegen, und endlich die Löcherchen des harten Gaumens, die durch ein kurzes Gängchen oder Loch den abgesonderten Saft ergießen. Ein ähnlicher oder dünnerer Speichel ist derjenige, den die aushauchenden Gefäße der Backen und des Rückens der Zunge in den Mund zuführen, vom Gang aber vor den Schneidezähnen ist es nun ganz gewiß, daß er blind ist, und nichts enthält als den Zweig von der Gaumenarterie*), der in die Nase geht i).

- 1) *Humor salivator*
- 4) *salivales*
- 3) *mucofi*

*geschaffen
by allen Reizen ge
den Mund ist sehr
fein. Hatten je
für können auch
d die Zunge Speichel
aus der Mund*

§. 602. Der Speichel ist wäßricht, mit etwas wenigem Salz, was theils laugen-, theils kükensalzartig ist, etwas Dehl und Wasser hält, am Feuer verfliegt, kaum einen Geschmack hat, wenn ihn nicht eine Krankheit oder Hunger scharft. Er wird in nicht geringer Menge erzeugt, da er aus Wunden bis zu 12 Unzen innerhalb einer Stunde stöß k). Mehrentheils wird er von wohlgezogenen

*(Hänge)
sich an Lippen
in Menge läuft
in Menge
macht die
(29. 61)*

*Verstärkung
von Speichel
schleimhaft
auf dem
der Backen
12*

*) Und einen Nerven. Sg. der Nase durch dieses Loch zum Gaumen. M.
i) Der Nervus naso-palatinus, k) Man würde mit Unrecht und abgebildet hat, kommt von schließen, daß diese ungeheure Menge

Sup. 2^o den anal. den Glarva so schön beschrieben

, und ist nach
 weisse zermahlen
 richtigkeit zuges
 macklos, sehr
 t, weder sauer
 ihr etwas sehr
 Quellen in der
 tel eines solchen
 lischen der Bas
 i die Mündung
 n, und endlich
 uch ein kurzes
 Saft ergießen.
 henige, den die
 es Rückens der
 g aber vor den
 h er blind ist,
 r Gaumenat-

mit etwas we
 nensalzig ist,
 erfliegt, kaum
 rkrankheit oder
 er Menge ers
 innerhalb einer
 n wohlgezoge
 nen
 dieses Loth zum
 ede mit Unrecht
 diese ungeheure
 Menge

Wird durch die gewöhnl. Zj. ^{1777.}

zum andern Saamen: Tod. pfl. L. 10 W.

nen Leuten, und
nicht ohne Nach-
sicht.
§ 603. Die
Speichel der
Wunde, die den a-
gang und den Ri-
einen Theil des
schen 1) zusam-
werden, welche
tige Hülle vern-
Ausführungsga-
tief aus der Dr-
abdem quere, n-
der Drüse, die an-
gen Drüse zusam-
in doppelt ist, b-
Rand des Jochm-
meinden Fasern
Bockendrüsen
ein Würzchen in
Größe der Drüse
Speichels ist.
§ 604. Die
liegt, ist zweimal
nem gebildet, die
Nette Speichel m-
der Wunde abge-
ner Wunde hat er
über Reiz hat, so
arbeiten zur Aus-
scheidung

Das Herunterschlucken. 457

nen Leuten, und mit Nutzen, verschluckt, da sein Verlust nicht ohne Nachtheil der Verdauung der Speisen geschieht.

§. 603. Aber die Speicheldrüsen vorzüglich geben den Speichel her. Die hauptsächlichste ist die am Ohr liegende, die den ansehnlichen Raum zwischen dem Gehörgang und der Kinnlade ausfüllt, die bloße Kinnlade und einen Theil des Jochmuskels bedeckt, aus runden Körnern 1) zusammengeballt ist, die durch Zellstoff vereinigt werden, welches in eine dichtere allgemeine fast sehnenartige Hülle verwebt, sich über die ganze Drüse wirft. Ihr Ausführungsgang ist weiß, gefäßreich, geräumig, steigt tief aus der Drüse gegen die Wange heraus, neigt sich alsdenn quer, nimmt einen kleinern Gang in sich auf, vor der Drüse, die am Jochmuskel sitzt, oder die mit der übrigen Drüse zusammenhängt, oder von ihr abgesondert, selten doppelt ist, beugt sich alsdenn um den angeschwollenen Rand des Jochmuskels, öffnet sich zwischen den auseinander tretenden Fasern des Backenmuskels und zwischen vielen Backendrüschen mit einem wie abgeschnittenen Ende ohne ein Wärtchen in der Backe. Die Menge der Arterien, die Größe der Drüse, machen, daß dies die Hauptquelle des Speichels ist.

§. 604. Die andre Drüse, die nah an der Ohrdrüse liegt, ist zweimal kleiner, aus weichern und größern Körnern gebildet, die durch eine gleiche Membran vereinigt werden,

§f 5

Menge Speichel wirklich auch ohne Wunde abgesondert wird; bei einer Wunde findet ein ungewöhnlicher Reiz statt, fallen die Schwierigkeiten zur Aussonderung weg.

1) Mit den Körnern dieser Drüse sind die kleinen mit ihnen verwebten geballten Drüschen nicht zu verwechseln. III.

die Zählung der Speicheldrüsen

die Drüse ist ein Gefäß

die Drüse ist ein Gefäß

die Drüse ist ein Gefäß

die Drüse ist ein Gefäß

die Drüse ist ein Gefäß



werden, sitzt am Winkel des Unterkiefers, und endigt sich zum Theil unter der Haut liegend in sich selbst, zum Theil schickt sie einen Anhang über den Mylohyoideus herauf, welcher längst der Seiten und höchsten Länge des Kiefers fortgeht, körnigt ist, unter der Haut des Mundes liegt, und die Drüse unter der Zunge heißt m). Von jener größern Kieferdrüse kommt ein Gang mit einem Anhang, der eine lange Strecke Wegs von dem mittleren Theil der Drüse unter der Zunge bedeckt ist, einen, zwei bis drei von ihr eingepflanzte Aeste bekommt, und indem er dadurch vermehrt worden, sich in einen hervorragenden häutigen Cylinder öffnet, der am Zungenbändchen sitzt. Allein andre kurze und kleine Gänge, die von der Drüse unter der Zunge zu drei, vier oder mehreren bis zwanzig kommen, durchbohren mit kurzen Gängchen und Punkten, in der Linie, die vom Zungenbändchen rückwärts fortgeht, den Rand der Zunge, und sondern Speichel ab. Es giebt Fälle, wo der vordere und größere Ast dieser Drüse, der sich zum Gang der Kieferdrüse hinzuzufügen pflegt, einfach, ihr parallel fortläuft und sich besonders öffnet. Auch einige den Backendrüschen gleiche, welche jedoch zu den Drüsen unter der Zunge gerechnet werden können, durchbohren mit eignen Gängen die Haut des Mundes, an der Stelle, wo sie von der Zunge abtritt. Verschiedene haben andre Speichelgänge vorgegeben, die aber die Zergliederung nicht bestätigt hat.

§. 605. Die Vorsicht des Schöpfers machte, daß das Kauon auf keine Art geschehen kann, daß nicht durch eine

m) Sehr viel häufiger unter, drittem, durch kleinere Abdrücken, scheidet man deutlich den von dem mehr Härte und eigne Gänge sich Verfasser angeführten Fortsatz der sehr auszeichnenden Zungendrüse. Glandulae submaxillaris, von einer

40
Si 2. submaxill. soll bin mit 2 Parotis ziffen. Wirt Karl 77 1. 2. 3. 4.

Si fallig ist einander mit den maxill. gill. Jan. 77. 1. 2. 3. 4. 5. 6. 7. 8. 9. 10. 11. 12.

Si sublingualis soll ein freier Drüse als die submaxill. Wirt Karl 77.

... vollkomm
... diesen über
... wieder für
... den Speich
... anhaltend
... der angeschw
... Haut ist el
... der Muskeln
... Speichel w

§. 66

zermahlen
... Luft in einen
... mit elastische
... Der, durch die
... Speim aufzu
... sei ist. Durch
... da wäßrigen
... festerer Speich
... der Zeit, ind
... den die Speich
... ihnen befinde
... Zunge und Ba
... wieder ins Bl

§. 607

... Wägen der Sp
... nen zu Hilfe kö
... den Bächen un
... den fast gewo

*) Die schnelle K
... im Mund gewonne
... Lehrgen scheint
... unmittelbarer W

Das Herunterschlucken. 459

eine vollkommne Nothwendigkeit die zusammengedrückte Drüsen ihren Saft reichlicher ergießen. Denn die Kieferdrüse sprüht bei der Oeffnung des Mundes ein Strahlchen Speichel fort, weil sie vom zweibäuchigen, und mylohyoidens gedrückt wird. Die Drüse am Ohr preßt der angeschwollne Beißmuskel, und der über ihr liegende Hautmuskel des Halses. Was die Zusammendrückung der Muskeln verrichtet, das thut die Eflust und ergießt den Speichel in den Mund.

§. 606. Die Speisen also, die zwischen den Zähnen zermahlen sind, werden mit dem wäsrigten Speichel und Luft in einen weichen saftigen, bildbaren Teig geknetet, der mit elastischer Luft angefüllt ist, die an einem warmen Ort, durch ihre Schnellkraft sich beständig die Theile der Speisen aufzulösen bestrebt, zwischen denen sie eingeschlossen ist. Durch diese Arbeit werden die öhlichten Theile mit den wäsrigten vermischet, der Geruch und Geschmack besonderer Speisen werden in eins vermengt, und zu gleicher Zeit, indem der Speichel die Salze verdünnt, werden die Speisen schmackhaft. Was sich aber flüchtiges in ihnen befindet, wird sogleich durch die gierigen Gefäße der Zunge und Backen eingesaugt, ersetzt die Kräfte, wenn es wieder ins Blut und die Nerven gelangt n).

Tartarus Stachion

§. 607. Die nothwendigen Bewegungen aber zum Wälzen der Speisen in der Mundhöhle, damit sie den Zähnen zu Hülfe kämen, geschehen sowol von der Zunge, als den Backen und Lippen. Die Zunge besonders, die so eben flach geworden, nimmt in die schwache Vertiefung ihres

*Ton. fladia
Ternatio poli
Dilatatio
Karyngis
Constrictio Tharyngis*

n) Die schnelle Wirkung der in den Mund genommenen wirksamen Substanzen scheint doch mehr von unmittelbarer Wirkung auf die Nerven der Zunge und des Mundes, als von Einsaugung erklärbar. M.

ihres erweiterten Rückens die Speisen auf, und indem sie durch die Kräfte (450.) bewegt wird, bringt sie ihre Last an den bestimmten Ort hin. Bald zieht sie sich zusammen, wird kürzer, und durchsucht mit ihrer Spitze alle Höhlchen, und fegt die Speisen in einen Haufen zusammen. Bald legt sie sich an die Zähne, und saugt aus der Backenhöhle die Flüssigkeiten oder das Gekaute, und schickt's in die hintere Höhle des Mundes zurück, die hinter den Zähnen liegt.

§. 608. Allein eben die Zunge, wird von dem Zungenbein regiert, das an sie durch Muskeln und Membranen in einer ansehnlichen Weite angewachsen ist, dessen Grundfläche nach innen zu ausgehöhlt, dessen Hörner, die sich in ein dickliches Ende verlieren, nach außen zu laufen; und die ovale Körnerchen besitzt. Wenn dieses durch seine Kräfte heruntergezogen ist, zieht es die Zunge nach, und zu gleicher Zeit den Kiefer, wenn er schlaf ist, mit herunter. Diese Kräfte, sind der *M.* der zwischen dem Brust- und Zungenbein liegt, aber auch vom Schlüsselbein entspringt, mit sehnigten Linien ausgezeichnet ist, und nach oben zu schmaler wird. Der *M.* zwischen dem Brustbein und Schildknorpel, der gleichen Ursprung, aber auch noch von der ersten Rippe nimmt, auch breiter ist, und der, indem er den Knorpel, an den er sich heftet, herunterzieht, nothwendig das mit ihm verbundene Zungenbein abzusteißen nöthigt, sich mit dem *M.* zwischen dem Zungenbein und Schildknorpel, und dem *M.* des Schlundkopfs vom Schildknorpel vermischt, und zum Theil mit dem *M.* zwischen Brust- und Zungenbein vermengt. Der Muskel zwischen dem Schulterblatt und Zungenbein, kömmt von der öbern kürzern Seite des Schulterblatts

chel,

f, und indem sie
 bringt sie ihre
 zieht sie sich zu
 ihrer Spitze ab
 usen zusammen.
 gt aus der Wo
 te, und schick
 die hinter den

von dem Zim
 n. und Mem
 sen ist, dessen
 Hörner, die
 enzu laufen;
 dieses durch
 Zunge nach,
 off ist, mit
 schen dem
 von Schisf
 zeichnet ist,
 ischen dem
 n Ursprung,
 auch breiter
 sich heftet,
 undne Zim
 M. zwischen
 m M. des
 d zum Theil
 vermengt.
 Jungens
 Schulter-
 blatts

steht nahe an
sich in der Höhe
eine Spitze,
und geht in ge-
wöhnlich sich be-
merken. Der
Inhalt wird v
§. 609.
Zungenbein
mit einem ei-
gezügelt wird
zweihäufigen
geformt, für
häufigen, und
Zungenbein, m
sich mit der sehn
andere Mylohyoide
liegt aber doch w
je des Griffels
und vertritt die
Zungenbein auf
den die Zunge
Der Mylohyoide
sich entspringt, un
sammenhänge,
je zu verschiede
auch wechseltig
eines, ein Gehe
aus dem Mund
§. 610. A
wesentlich d

Das Herunterschlucken. 461

blatts nahe an ihrem Ausschnitt, liegt schief, verändert sich in der Gegend, wo er queer über die Halsvene geht, in eine Sehne, geht aber mit seinem obern Bauch gerade fort, und zieht in gerader Richtung das Zungenbein herunter, vermischt sich verschiedentlich mit dem vom Brustbein kommenden. Der M. zwischen dem Zungenbein und Schildknorpel wird von den vorhergehenden bestimmt.

§. 609. Andre Kräfte heben mit der Zunge das Zungenbein in die Höhe. Der styloglossus, der vom Kiefer mit einem eignen Bändchen, das zuweilen fleischigt ist, unterstützt wird. Der stylohyoideus ist schwach, oft für den zweibäuchigen gespalten, und wieder in zwei Bäuchen angefasst, hängt an der sehnigten Ausdehnung des zweibäuchigen, und setzt sich mit einem Bauch in die Basis des Zungenbeins, mit dem andern ins Horn, und vermischt sich mit der sehnigten Ausbreitung des mylohyoideus: der andre stylohyoideus, wenn er da ist, ist dem vorigen gleich, liegt aber doch mehr nach hinten, entspringt von der Spitze des Griffelfortsatzes, setzt sich in die ovalen Hörnchen, und vertritt die Stelle eines Bandes, durch welches das Zungenbein aufgehängt wird. Alle diese Muskeln ziehen die Zunge zurück, und heben sie seitwärts in die Höhe. Der Mylohyoideus, der von der ganzen Länge des Unterkiefers entspringt, und mit dem von der andern Seite in einen zusammenstößt, hebt die Zunge in die Höhe, und giebt ihr zu verschiedenen Bewegungen Festigkeit, oder zieht auch wechselseitig die Kinnlade herunter. Der Geniohyoideus, ein Gesellschafter des Genioglossi, zieht die Zunge aus dem Munde heraus.

§. 610. Aber überdies bewegen und drucken noch verschiedentlich die Speisen im Munde die Backen- und andre

andre Muskeln zusammen, bringen sie aus der Backen in die Mundhöhle hinter den Zähnen, wie z. B. bei geschlossenem Munde der Buccinator, andre öffnen den Mund um Speisen aufzunehmen, wie der zweiköpfige eigne Aufheber der Oberlippe, der zum Theil gemeinschaftliche Aufheber, der Nasen M. der Oberlippe, beide Jochmuskeln, der LachM., der dreieckigte des Kinns, der eigne Abzieher des Mundwinkels, der zu beiden Seiten von einem Grübchen, das an der Höle des Eckzahns liegt, entspringt, und sich in den Schließer des Mundes verliert. Andre verschließen nach eingenommener Speise den Mund, damit sie nicht herausfalle, wie der Schließer beider Lippen, der eigne Abzieher der intern Lippe, der eigne Aufheber der Unterlippe, und der zum Theil gemeinschaftliche Aufheber. Die Beschreibungen muß man in der Anatomie nachsehen.

§. 611. So geschieht, daß die mit Speichel gemischte erweichte Speisen sich von allen Seiten hinter den Zähnen sammeln, der Zunge übergeben werden, die durch die ceratoglossos und genioglossos flach gemacht, und durch die styloglossos ausgehólt werden. Und von da werden sie weiter in den Rachen gestopft.

§. 612. Die Zunge nemlich, die durch die styloglossos in die Höhe gehoben, und in einer ansehnlichen Weite an den Gaumen angebrückt worden, preßt zuerst mit der Spitze, sodenn auch allmálig mit dem hintern Ende die Speisen gegen den Rachen hin, welcher Weg allein offen bleibt: sodenn widersteht sie mit ihrem hintern dicken Körper selbst dem herausgezogenen Kehlkopf, und treibt das hinzutretende Kehldeckelchen gegen den aufgerichteten Rücken der Zunge nach hinten, welches mit der Zunge durch viele Häute, vielleicht auch durch einige Muskeln

chel,
 s der Wacke in
 bei geschlossenen
 Mund um Spie
 che Aufheber de
 che Aufheber, de
 eln, der: Loch
 her des Mund
 Grübchen, de
 und sich in de
 erschließen na
 nicht herau
 eigne Abziehe
 terlippe, und
 Die Beschreib
 en.
 Speichel ge
 n hinter den
 n, die durch
 macht, und
 and von da
 h die stylo
 anschnlichen
 preßt zuweil
 em hinten
 welcher Weg
 rem hinten
 skopf, und
 den aufge
 es mit der
 inige Wuf
 fel.

hören verbum
ten mit, die de
klopp, re
aus, hiege
den Scherf an
an der Zunge
Daher ist es zu
Kinnladen ge
nigstens der
Lage sephält,
für bestimmt
das Zungenbe
schließt das m
überflüssig den
als wie über ei
Lagen.

§ 613. E
einige ungesta
in Weibeln der
großen Loch, un
Defnung in die
den Mund, die
untere in der
für der Unterkie
Zugstertios,
und die größeren
joger häutigere b
Muskelstern ge

14) Erkan für
inzwischen wech
auswärtig beist
Lunette, von

das Herunterschlucken. 463

kefifibern verbunden ist. Zu gleicher Zeit wirken alle Muskeln mit, die den Kehlkopf in die Höhe heben, der zweibäuchige, der geniogyoides, genioglossus, stylohyoides, styloglossus, stylopharyngæus, und andre ziehen den Kehlkopf auf, und vorwärts, so daß das Kehldeckelchen der Zunge entgegen kömmt, und sich leichter neigt. Daher ist es zum Herunterschlucken nothwendig, daß die Kinnladen gegen einander angezogen werden, oder wenigstens der Unterkiefer in die Höhe geht, und in dieser Lage festhält, damit der zweibäuchige daselbst eine Festigkeit bekommt, und die andern obengenannten Muskeln das Zungenbein in die Höhe heben können. Auf diese Art schließt das umgebogene Kehldeckelchen ansehnlich und überflüssig den Eingang in die Luftröhre, und über sie, als wie über eine Brücke, kommen die Speisen in den Rachen.

§. 613. Schlundkopf ¹⁵⁴⁾ nennen wir eine geräumige ungestaltete o) Höhle, die hinterwärts zwischen allen Wirbeln des Halses, dem Hinterhauptbein, vor dem großen Loch, und der Mitte des Keilbeins liegt, vor sich die Öffnung in die Nasenhöhle, und den beweglichen Gaumen, den Mund, die Zunge und den Kehlkopf hat, und nach unten in den Schlund fortgeht. Seine Seitentheile sind der Unterkiefer, die Wange, das Gaumensegel, der Flügelfortsatz, der Griffel, die Zunge, das Zungenbein, und die größern Knorpel des Kehlkopfs. Es ist ein einziger häutiger breiichter Sack, rings um den nach außen zu Muskelfibern gehen. Seine innre Haut ist eine Fortsetzung

154) Er kann fürwahr nicht beschrieben werden, als man ihn abgezeichnet besitzt, von Albinus, Courcelle, von Santorini von hinten, und von Camper von innen. o) Doch größtentheils trichterförmige. M.

lung der Oberhaut, veränderlich, aber saftiger. Von außen her legt sich um den Schlundkopf vieler Zellstoff, am meisten nach hinten und der Seite zu. Deshalb ist er schlaff, läßt sich erweitern, und ist geschickt jeden Körper aufzunehmen, der von der Zunge gedrückt über den Kehlkopf ankommt.

§. 614. Der Schlundkopf wird erweitert in der Wirkung (592.) von seinen erhebenden Kräften, dem Stylopharyngaeus, der bisweilen doppelt ist, der in die Haut des Kehlkopfs, unter dem Zungenbein, und an den Rand des Schildknorpels herabsteigt, und sich weit über die innere Fläche des Schlundkopfs mit dem folgenden verbreitet; ferner von dem Thyreopalatino, der nach Art eines Bogens im weichen Gaumen sich befindet, von da zu beiden Seiten in zwei Säulen gebildet ist, die zur Seite des Schlundkopfs absteigen, einen großen Theil desselben ausmachen, und sogar mit breiten Fibern im Schildknorpel eingehftet sind. Daß der Salpingopharyngaeus ein hinreichend wahrer Muskel sey, glaub ich vielmehr großen Männern, als nach meiner Erfahrung p). Den Cephalopharyngaeus gebe ich fast auf, wenn man nicht einen festen weißen Zellstoff, der den höchsten Theil des Schlundkopfs zurückhält, für einen Muskel ansehen will *). Das Getränk geht zu beiden Seiten des Kehldeckelchens um den Kehlkopf und fällt in den Schlund.

§. 615. Daß die Speisen nicht in die Nase fallen, während daß die Speisen in den erweiterten Schlundkopf kommen (594.), hindert der zwischenliegende weiche Gaumen. Nämlich vorwärts vom knöchernen Gaumen geht

in
 p) Ich habe ihn einigemal sehr | weiten, wie auch Albinus und
 stark gesehen. M. | Luchtmanns beobachtet haben.
 *) Findet sich doch zuverlässig zu | Sg.

Wolff de H. Pharyngis Curat. Gott. 1785

schel,
stiger. Von
der Zellstoff, an
Deshalb ist
icht jeden Körp
t über den Kst
erweitert in
Kräften, dem
der in die H
and an den Ma
it über die inn
den verbräut
Art eines B
n da zu beide
zur Seite des
desselben aus
dnorpel ein
in hinreichend
n Männern,
epharyngaeus
n weißen Zell
zurückhält für
geht zu beiden
f und fällt in
e Nase fallen,
Schlundkopf
weiche Gans
Gaumen geht
in
Albinus und
abachtet haben.
Sg.

in ein fort, und
sich erstreckt sich
den Membran de
wächst u.
sich nicht, k
sich des Rachen
Kinnhöle offen
soll u. E
fortgeht, vor
sich angefüllt
das Häpfche
zwei Wagen h
de: grösere r)
sich Vorhang u
der hohen Flä
(For. spinosum)
steigt nach innen
den Seite einer
sich den zwei F
sich Vorhang an
damit sich in f
Allein bei dem H
lm. Das Zuri
die Zusammenje
stodert, zugleich
sich, welcher off
steht, an die Z
durch die Zusam

es eigentlich v
e: harte crag
Zollers P

in eins fort, und zu den Seiten von den Flügelfortsätzen erstreckt sich der bewegliche Vorhang, welcher aus der Membran des Mundes und der Nasenhöhle zusammengesetzt ist, in der Mitte Muskeln und Drüsen enthält, fast viereckicht, zwischen der Nase und dem Munde in die Höle des Rachens hinabhängt, so daß natürlicherweise die Nasenhöhle offen steht, und der Vorhang gegen den Mund hohl ist. Sein mittlerer und untrer Theil, der conisch fortgeht, vor dem Kehldeckel hängt, und mit vielen Drüsen angefüllt ist, heißt (vom kränklichen Zustande Uvula) das Zäpfchen. Zu beiden Seiten des Vorhangs steigen zwei Bogen hinab, deren der kleinere q) zartere zur Zunge, der größere r) zum Schlund gelangt. Der Aufheber dieses Vorhangs ist stark, entsteht von den Rauigkeiten und der flachen Fläche des Felsenbeins hinter dem Dornloch (For. spinosum) und auch vom Knorpel der Trompete, steigt nach innen hinab, und macht mit dem von der andern Seite einen Bogen, im beweglichen Vorhang zwischen den zwei Flächen des Thyreopalatini, und kann diesen Vorhang an die Nasenhöhle und Trompeten anziehen, damit sich in keine von beiden die Speise einschleiche. Allein bei dem Herunterschlucken scheint er nicht viel zu wirken. Das Zurücktreiben in die Nase wird alsdenn durch die Zusammenziehung der Muskeln des Schlundkopfs gehindert, zugleich mit der Herunterziehung des thyreopalatini, welcher offenbar den beweglichen Vorhang abwärts zieht, an die Zunge und den Schlundkopf andrückt, und durch die Zusammenziehung des circumflexus des weichen Gaus

q) eigentlich vordere weitere. M.

r) hintere engere. M.

Gaumens, der von eben dem Felsenbein, und von dem scharfen Fortsatz des Flügels des Keilbeins, etwas nach vornezu, und von dem Raum zwischen den Flügeln, und vom Knorpel der Trompete kömmt, etwas breiter absteigt, sodenn über die Furche des Hackens am Flügelbein läuft, seine Richtung ändert, und mit einer strahlenförmigen Sehne sich durch die höchste Haut des Gaumenvorhangs verbreitet, mit dem von gegenüber verwächst, die Grundlage für seine übrigen Muskeln abgiebt, und sich an den glatten Rand des Gaumenbeins heftet. Er kann sowol die Trompete öffnen, als wechselseitig den beweglichen Vorhang herabziehen. Indem nun auf diese Art der Schlundkopf gleichsam als durch einen Schließmuskel zusammengeschnürt wird, treibt er die Speisen herunter, und gar nichts kann in die Nase zurückgetrieben werden. Daher erfolgt auf Fehler am Gaumenvorhang, ein Zurücktreiben der Speisen durch die Nasenhöhle, und Taubheit.

§. 616. Während daß das Bestreben die Speisen herunterzutreiben wirkt (617.), drückt die Speisen der auf ihnen liegende und gegen die Zunge heruntergezogene Vorhang durch die Kraft der palatopharyngaeorum, und des circumflexus des weichen Gaumens. Eben diese Muskeln zusammt dem glossopalatinus, ob er gleich schwach ist, in den kleinern Bogen des Rachens aufgenommen, folglich in einem Bogen im Gaumenvorhang mit dem von der andern Seite vereinigt, und von da nach der Zunge geschickt wird; drücken den Vorhang gegen die geschwollne Wurzel der Zunge an, hindern den Rückgang nach dem Munde und nach der Nase. Das Kehldeckelchen richtet sich, nachdem die Gefahr eines Einfalls in die Luftröhre vorüber ist, auf, sowol durch seine Schnellkraft, als durch die

Speichel,
 einbein, und von dem
 einbeins, etwas auf
 den Flügeln, und
 etwas breiter als die
 am Flügelbein liegt,
 der strahlenderen
 Gaumenrinne
 wächst, die Gabel
 t, und sich an
 Er kann sein
 beweglichen Vor
 der Schlund
 stiel zusammen
 ter, und gar
 den. Daher
 Zurücktreiben
 abheit.
 die Speisen
 isen der auf
 zogene Vor
 m, und des
 diese Mus
 schwach ist,
 genommen,
 mit dem von
 h der Zunge
 e geschwollne
 ng nach dem
 lichen richter
 die Luftroße
 t, als durch
 die

Albinus Noller über Fliegen Albin Hist. Nat. Lib. 3. Cap. 58 p. 237.

die nach vorn
Zwischen rick
von des eise
des wickel
§. 617
Etwas nach
manjehende
Theil gegen
muskeln,
Hohe Reiz
ryngans,
innern Fi
entpringt,
rick und au
sein Theil de
andern Se
hängt theils
im zwischen
springt er au
den letzten
sen den Sch
vordern. A
geniopharyng
lern von der
dreieckicht un
Ceratopharyng
unförmig her
hem des S
verschieden:
den durch die

§. 618 von

Das Herunterschlucken. 467

die nach vorne gezogene Zunge. Das heruntergetretene Zäpfchen richtet der unpaarige Muskel, der von den Sehnen des circumflexus s) entspringt, und der Erheber des weichen Gaumens wider auf.

§. 617. Bald darauf erfolgt ein Bestreben, die Speisen nach unten zu treiben; dieses äußern die zusammenziehenden Muskeln des Schlundkopfs, die den hintern Theil gegen den vordern anziehen; nemlich theils Quermuskeln, theils im hintern Theil des Schlundkopfs in die Höhe steigende. Der hauptsächlichste ist der Pterygopharyngaeus, der vom ganzen Hacken und von dem Rande des innern Flügels, und von der Sehne des circum flexus entspringt, sodern, nachdem er einen Bogen gebildet hat, rück- und aufwärts läuft, und ansehnlich breit den obersten Theil des Schlundkopfs umfaßt, und mit dem von der andern Seite zusammenfließt. Der Mylopharyngaeus hängt theils mit den Fibern des Buccinator zusammen, mitten zwischen seinen zwei knöchernen Anhängen, theils entspringt er aus einer besondern Stelle des Unterkiefers über den letzten Backzähnen. Diese liegen fast queer, umfassen den Schlundkopf, und ziehen den hintern Theil an den vordern. Alsdem folgen in zwei Lagen die abtretenden geniopharyngaei, welche undeutliche und verworrene Fibern von der Zunge besitzen: die Chondropharyngaei sind dreieckicht und kommen von den ovalen Hörnchen. Die Ceratopharyngaei steigen von der Hälfte des Horns strahlenförmig herauf: die syndesmopharyngaei kommen vom Horn des Schildknorpels, und sind von den folgenden verschieden: die Thyreopharyngaei sind doppelt und werden durch die Fasern des sternothyrocoidei und des cricothy-

Fig 2 rocoidei

s) Mehr vom hintern Stachel des Gaumen. M.

reoider vermehrt: die cricopharyngaei liegen sowohl aufsteigend, als quere, als absteigend. Diese Muskeln wirken der Reihe nach, die obersten zuerst, sodann die folgenden, und treiben die Speisen in den Schlund herunter *). Zugleich ziehen die herunterziehende Muskeln des Kehlkopfs, der coracohyoideus, sternohyoideus, sternothyreoideus den Kehlkopf auswärts herunter, pressen den Schlundkopf, und treiben die Speisen herunter. Die Arytaenoidaei aber ziehen, indem an ihnen die Speise vorbeigeht, die hintere senkrechte Röhre des Kehlkopfs zusammen.

§. 618. Da verschiedene rauhe und trockne Dinge bisweilen verschluckt werden, und der Schlundkopf einer Erweiterung fähig und unschmerzhaft seyn mußte, so ist hier die unendliche Menge Schleim von Wichtigkeit, die von allen Seiten her in den Rachen zusammengeführt ist. Und zwar überhaupt liegt zwischen der innern Haut des Schlundkopfs und der nervichten eine sehr große Menge von einfachen ovalen Schleimdrüsen, die durch kurze Mündungen einen Schleim ergießen, der milde, wässrig, aber zäh ist, sich in Fäden zieht, nicht ohne Del und flüchtig Salz ist, und viel Erde führt, deren er mehr als der Speichel hat. Sie finden sich reichlicher in dem Theil des Schlundkopfs, der unter dem Hinterhauptsbein ausgespannt ist, wo sie in gewissen geraden strahlichten Linien

*) Aus diesen sieben hat Albinus sehr schieklich drei M. Constrictores Pharyngis gemacht, nemlich aus dem
 Pterygopharyngaeus } den Con- dem Chondro
 Mylo - - - } strictor su- und Cerato-pha- } den Constri-
 Glosso - - - } perior ryngaeus } ctor medius
 aus dem Thyreo } den Constrictor inferior. Sg.

chel,
liegen sowohl auf
diese Muskeln wie
jedem die folgen
sind herunter *),
die Muskeln des
Sternocleidomastoideus,
pressen den
Kopf herunter. Die
Muskeln der Seite
des Kopfes

erachte Dinge
Kopf einer
aufste, so ist
Stärke, die
mengeführt
innern Haut
sehr große
n, die durch
der milde,
ht ohne Del
eren er mehr
ther in dem
ehauptstein
strahligen
Linien
M. Cervicis

den Cervicis
Musculus
Es.

[Faint, illegible text, likely bleed-through from the reverse side of the page.]



sein liegen
je, wo meist
größten linst
Seinsop
runde Eitel
Bang, bis
man aus den
ten aus den
chen Kiebr
heit ober
Schlund
liegenden
Schleimhä
Driese zu
f. 619
gefertigtes
den Hagen
und Pharyngo
die oval, un
innerhalb je
die sich zwisch
be eine Men
gen durch
ken. Eben
Rand der Tr
dent, die geg
des Viehkanne
Erdlich hat de

Die Hölz
ist manchmal
an Eorien in
der im Eplum

das Herunterschlucken. 469

Linien liegen, ferner an den Mandeln gegen die Trompete zu, wo meist die zweite Mandel zu beiden Seiten an der größern liegt. Auch auf demjenigen Streifen, den man den Salpingopharyngaeum nennt; allein dergleichen flache, zirkelrunde Schleimböhlen sitzen sehr viele am hintern Theil der Zunge, bis an das blinde Loch (448). Andre Löcher kommen aus dem breiichten Fleisch des Gaumens, und führen aus den dort liegenden häufigen Drüsen einen ähnlichen klebrichen Schleim herbei. Die ganze Beschaffenheit aber des beweglichen Segels ist drüsicht, so wie des Schlundkopfs, doch aus reichlicher und dichter bei einander liegenden Schleimböhlen gebaut. Endlich fehlt nicht an Schleimsäcken (Lacunae), in deren jedem viele einzelne Drüsen zusammenstoßen.

§. 619. In der Gegend des vom Hacken des Stirngelfortsatzes absteigenden Schlundkopfs, zwischen den beiden Bögen des Rachens, nemlich dem Glossopalatinus und Pharyngopalatinus, liegt zu beiden Seiten die Mandel, die oval, und nach hinten zu erhaben, nach oben dicker, innerhalb zehn und mehrere große Vertiefungen t) hat, die sich zwischen den häutigen Vorhängen öffnen, und welche eine Menge eines sehr trägen Schleims aus ihren Gängen durch die nahegelegene Muskeln ausgedrückt hergeben. Ebenso ist die nahe Nasenhöle und der wüsthige Rand der Trompete, und die Oberfläche des Kehlsdeckels, die gegen den Kehlkopf gekehrt ist, und der Rücken der Gießkannenknorpel mit Schleimwerkzeugen angefüllt. Endlich hat der Schlund selbst allenthalben einen Ueber-

§ 3 fluß

t) Diese Höhlen sind so groß, daß sie oftmals kleine Theilchen von Speifen in denselben verhalten; der Schleim bekommt in ihnen öfters ein eiterartiges Ansehen, und sic werden eine von den gewöhnlichsten Ursachen des üblen Geruchs aus dem Munde. M.

fluß von einfachen Schleimhölchen, aus welchen ein etwas flüssigerer Schleim herbeiströmt. Die Drüsen des Schlunds aber sind einsaugende Drüsen, und tragen hierzu nichts bei. Die Gefäße der Mandeln kommen von denen der Zunge, der Lippen, von diesen auch die Gefäße des Schlundkopfs und von der Pharyngaea. Der Schlund bekommt seine Gefäße von den Gefäßen des Schlundkopfs, dem obern und untern des Schildknorpels, der Luftröhre und Aorta. Die mannigfaltige Venen des Gaumens und der Mandeln fließen zusammen, und nachdem sie Geflechte gebildet haben, stürzen sie sich in den Ast der innern Halsvene, der unter der Oberfläche läuft.

§. 619. *) Der Schlund ist eine doppelte Röhre, deren innere von den äußern durch vielen leicht aufblasbaren Zellstoff getrennt wird. Die innere ist von Zellstoff gebauet, (nervus) stark, eine unmittelbare Fortsetzung der Haut des Mundes und der Nase, nach innen zu aus einer faltigen, porösen, doch nicht zottigen Oberhaut gebildet, welche eine dünne Feuchtigkeit aushaucht, und durch ein brechtes, eignes kurzes Zellgewebe abgesondert ist, in welchem die Gefäße Netze bilden, und Drüsen sitzen, die mit den Drüsen des Schlundkopfs in eins fortgehen und ihnen ähnlich sind. Die äußere Röhre ist muskulös und ebenfalls stark, ihre Fibern laufen mit denen vom Ringknorpel nach hinten und unten in eins fort, gehen aus ringförmigen in länglichte äußere über, heben den Schlund gegen die Speise in die Höhe, und erweitern ihn, damit er das aus den Backen kommende aufnehmen könne. An-
dre

*) Diese Zahl kommt zweimal vor, dahingegen oben der 537. s. fehlt. Doch habe ich, um Ver-
wirrung zu vermeiden, diese Zahlen wie im lateinischen Text gelassen. Sg.

ichsel,
welchen ein etwas
lufen des Schlundes
agen hierzu nicht
nen von denen der
die Größe des
Der Schlund des
es Schlundkopfs,
der Luftschle
es Saumens und
nachdem sie Ge
den Akt der in
läuft.

ppelte Röhre,
ht aufblasbar
von Zellstoff
e Fortsetzung
innerzu aus
haut gebildet,
und durch ein
sondert ist, in
usen sitzen, die
tgehen und ih
muskelnde und
vom Ring
rt, gehen aus
den Schlund
ern ihn, damit
en könne. An
de

iden, hier Zehn
hen Text grüß
Es

der ober me
falls stark fi
Ursprung
gende Vere
Schlund
mehr zur li
hinters Ho
Brustfels
und ferne
durch ein
zwischen
den ganze
wodurch
§. 62
durch einen
die Knoche
Schlund ge
in den Schl
lange Haher
den Dissen
denn wird
sammengge
ein starker
§. 62
durch beide
keln des Ho
die E. eifen
Zwerchfels
Der Magen

* Ueber der
nada. S

das Herunterschlucken. 471

dre aber mehr nach innen zu liegende Circelfasern, die ebenfalls stark sind, nehmen gleichfalls vom Ringknorpel ihren Ursprung, und treiben durch eine der Reihe nach erfolgende Bewegung die Speisen durch die lange Röhre des Schlundes herunter, welche Röhre anfangs gerade, etwas mehr zur linken Seite der Luftröhre absteigt, in die Brust hinter's Herz, durch den hintern Zwischenraum beider Brustfellsblätter (77) tritt alsdenn allmählig ein wenig rechts und ferner vorwärts gebogen wird, damit sich die Speise durch eine eigne Oeffnung des Zwerchfells (262) in der Zeit zwischen der Ein- und Ausathmung begeben könne. Um den ganzen Schlund wirft sich von außen her ein Zellgerübe, wodurch er an die nahegelegene Theile befestigt wird. *)

§. 620. Durch den Schlund werden die Speisen wie durch einen Darm fortbewegt. Die langen Fibern, die an die Knorpel des Kehlkopfs aufsteigen, erweitern den Schlund gegen den absteigenden Bissen. Wenn er aber in den Schlund aufgenommen ist, so heben gleichfalls die lange Fasern den Schlund in die Höhe an die Stelle, die den Bissen aufgenommen hat, und erweitern ihn. Sodann wird derjenige Theil, wo der Bissen sitzt, gereizt, zusammengezogen, und schafft die Speise weiter. Es ist ein starker sehr reizbarer Muskel.

§. 621. Diese obere Oeffnung des Magens, wird, durch beide während dem Einathmen wirkende untere Muskeln des Zwerchfells, zusammengezogen, und so werden die Speisen im Magen gehalten, damit aller Druck des Zwerchfells sie von selbst gegen den Pfortner bestimmte. Der Magen wird eben so genau geschlossen, daß bei einem

G 4 ganz

*) Ueber den Bau des Schlunds verdient Meuland bemerkt zu werden. Sg.

*L'organe, avec le cartilage presbynt l'inter carteronnes - ...
penetration et de celle de l'eau, s'oppose la marche de la nourriture avec
de la respiration et l'inter...*

*hier folgt man
in fast jeder Richtung
auf langgestreckte
Fasern
3) Kehl-Lamelle
die mit dem Kehlkopf
zusammenhängen.
Lücken sind vorhanden
genau an, weil sie
nicht durch den Kehlkopf
durchgehen können
und nur durch einen
Pfortner.*

56

ganz gesunden Menschen auch die Dämpfe im Magen zurückgehalten werden, und nie als nur bei kränklicher Beschaffenheit aufsteigen.

*Viel primae - secundae
als Verdauung geschieht vom Magen für
zum Stomach*

Neunzehntes Kapitel.

Wirkung des Magens auf die Speisen a).

Figur Lage.

§. 622. **M**agen nennen wir einen häutigen Sack, der zur Aufnahme der Speisen gebildet ist, im Unterleibe, hinter der Leber, dem Zwerchfell und den falschen Rippen der linken Seite liegt, eine der Quere nach längliche, doch etwas eiförmige oder sackartige Gestalt hat, und auch gewöhnlich desto länglicher ist, je älter der Mensch wird, beim ungebohrnen Kinde aber rund, und überhaupt kurz erscheint. Allein, wenn man genauer seine Gestalt betrachtet, so hat er zwar überall kreisförmige Durchschnitte, doch so, daß sich in seinem hintern Ende eine blinde, stumpf konische Höhle findet, daß sodenn der Magen gegen den Schlund zu erweitert wird, die Mündungen zunehmen, und er am allerweitesten in der Gegend des Schlundes wird, von dort allmählig abnimmt, bis er endlich gegen sich selbst hingebogen in den Pfortner übergeht. Auf seine Weite vermag viel die Menge der Speise, wodurch die Höhle des Magens vermehrt, wie

*aus im Magen
mündungen sind
offen.*

*festgelegt
ist.*

a) Da in sehr guter Ordnung im ersten Abschnitt dieses Capitels von §. 622. bis 634. der Magen mit seinen Säuren, Gefäßen, Nerven etc. beschrieben wird; im zweiten Abschnitt von §. 635. bis 639. die Ursachen und Gründe zum Ge-

Durst behandelt werden; im dritten Abschnitt von §. 640. bis 647. von den Nahrungsmitteln gesprochen wird; der vierte Abschnitt die Geschichte der Verdauung und der sie bewirkenden Ursachen von §. 648 bis 654. vorgetragen wird; ist keine Abänderung nöthig. M.

Weimar - C. W. Hufeland ... J. F. A. Goettling

Uebersetzung der Physiologie des Menschen, aus den neuesten
Entdeckungen der Physik, Chemie und andern Gelehrsamkeiten
von J. F. A. Goettling, in 2 Bänden, bey Carl Neuberger, 1795.

Uebersetzung der Theorie der Assimilation und Assimilation.

Wahrnehmungsmittel sind animalischen und der menschlichen
Sinnlichkeit, es besteht die Wahrnehmung, die sie alle
dem Menschen, nachstehend darin, daß sie alle
von einem Nerven (der der Nervenleitung) fortwährend
mit dem Nerven verbunden, und im Nervenfortsatz
eine gewisse gewisse Verbindung annehmen, worin sie
bestehen. Der Nervenfortsatz ist nämlich in der Wahrnehmung
von der Nervenleitung fortwährend in der animalischen Wahrnehmung
verbunden, und so besteht also bei der Assimilation und
Assimilation eine in der Nervenleitung. Die Nervenfortsätze
sind der Assimilation der Nervenfortsätze liegen in der
Nervenleitung, in der Nervenleitung, und in der Nervenleitung
sind die Nervenfortsätze, und die Nervenfortsätze sind, oder eigentlich
die in der Nervenleitung verbunden ist die Nervenfortsätze der
Nervenfortsätze, worin die Assimilation bewirkt wird,
indem in der Nervenfortsätze einen Teil ihrer Nervenfortsätze
wird, und so besteht eine Verbindung mit dem Nervenfortsätze der
Nervenfortsätze in der Nervenfortsätze, und in der
Nervenfortsätze verbunden ist der Nervenfortsätze, der Nervenfortsätze
einer Nervenfortsätze, oder der Nervenfortsätze
besteht ist, mit Nervenfortsätze und der Nervenfortsätze
und gibt Nervenfortsätze, der Nervenfortsätze in der Nervenfortsätze
abgebildet wird. Von den Nervenfortsätze verbunden
an der Nervenfortsätze, und begünstigt die Verbindung

avec des principes physiques de la nutrition et de la respiration, et de l'assimilation des principes de la vie animale. 1795.

56

VII. Raymond über die Natur der elastischen Luft
die Windstöße verursacht.

Die Luft ist gasförmig, leicht und leichtflüchtig. Durch
Stoß auf den Körper von Mitley in der Luft.
Es wird die geringere Menge dieses Körpers. Die
Luft wird durch die Verdichtung dieser Luft
beschleunigt, so heißt dieses Gas, und wenn
die Luft in der Luft, und anderen Mitteln, welche
dieses zu einem bestimmten Grad bringen, sind
dies, alle verschiedenen Mittel aber haben, die
Beschleunigung dieses luftartigen Körpers verursachen.

VIII. IX. X. Valli Versuche über die Bewegung
elastischer Luft durch Metallbalgung, und über
den Geist und Körper der Luft.

XI. Antoine Giobert hat untersucht Petroleum
als ein Gas, vollkommen rein, und im kalten
Zustand ein Gas, welches sich in
einige Flüssigkeiten auflösen lassen, die sind dem Wasser
von der gleichen Art. Plinius, Varro, und Vitruvius
Vauquelin hat die Eigenschaften dieser
Gase untersucht, Zinnkupfer ist eine natürliche
Luft.

L'air pur, avec le carbone pur, produit l'acide carbonique — 56
formation et de celle de l'eau, fait la base de la composition de
de la respiration, et l'application des propriétés de l'air carbonique p. 216
une des bases principales de l'organisme animal et végétal.
de l'air pur, animal et végétal, est la composition acide, ou la combinaison
de l'air pur avec l'hydrogène et avec le carbone carboné.
on voit de la 11 la forme de l'air carboné animal et
p. 216
p. 216
p. 216

l'oxygene, avec le carbone produit l'acide carbonique — se trouve 56
 formation et de celle de l'eau, futent la theorie 1. la combustion celle
 de la respiration, et l'explication des proprietes de l'acide carbonique .p.210

une des causes principales des changements natures naturels. 2. et
 les substances animales et vegetales est la combustion accidentelle, ou la combinaison
 lente des oxygene avec l'hydrogene et avec le carbone carboné.
 on croit de la 1) la theorie de la chaleur animale est 1789. 212.
 2) — — — — — de l'oxygene.

langues et philologie

VIII. Raymond über die Natur der elektrischen Strömung
 Die Windstöße verursachen.

Es liegt bei gewöhnlicher Luft und Luftgasen. Daraus
 streicht auf den Versuch von Stille man
 dass über gewöhnlichen Wasser sind die
 versuche versuchend den Versuch
 brachten, es hielt jedoch nicht an. Die
 Resultate zeigen, dass die
 die elektrischen Ladungen, und mehrere Mittel, welche
 die elektrischen Ladungen hervorzubringen, sind
 dass, alle versuche mit Wasser, ohne
 Befugnis, die elektrischen Ladungen hervorzubringen,
 sind mit dem Wasser versuchend.

VIII. X. Velle Rang über die Erzeugung
 der elektrischen Ladungen. Die
 die elektrischen Ladungen hervorzubringen, sind
 die elektrischen Ladungen hervorzubringen, sind

XI. Theorie Robert und in Hinblick
 die elektrischen Ladungen hervorzubringen, sind
 die elektrischen Ladungen hervorzubringen, sind
 die elektrischen Ladungen hervorzubringen, sind
 die elektrischen Ladungen hervorzubringen, sind

Fragmente von anderen Seiten des Buchs, teilweise unleserlich.

wechselseitig dur
liegt er quer, d
mehr nach hinten
mehr nach vorne
Menschen, oder
gehör der mittel
auch der mehr
diesem die Nat
krümmt ist, so
leer ist, schlaf
nach vorn he
nener Bogen
det, vollkom
kleinsten Leben
taler gegen d
in den leeren
des Magens,
gen den Pfort
und steigt also
Im lebendigen
gen näher, die
§ 623.
sich die Eingewe
gens durch viele
In die kleinere
Spigelius, u
einer anscheinlich
Zwerchfell, de
men, daher un
gens unmittel

b) Durchs Dar

wechselseitig durchs Fasten verringert wird. Ueberhaupt liegt er queer, doch so, daß die Einfügung des Schlundes mehr nach hinten geschieht, und sein rechtsliegendes Ende mehr nach vorne kömmt. Die Mitte des Körpers des Menschen, oder der schwerdtförmige Fortsatz entspricht ohngefähr der mittleren Gegend des Magens: aber bisweilen auch der mehr rechts liegenden, und selbst dem Pfortner: diesem die Nabelspalte. Da er rundlicht, aber stark gekrümmt ist, so hängt sein größerer convexer Bogen, wenn er leer ist, schlaff herunter; wenn er aber voll ist, kehrt er ihn nach vorn heraus gegens Bauchfell. Als denn ist sein kleinerer Bogen, der sich zwischen seinen Mündungen befindet, vollkommen rückwärts gerichtet, und umfaßt den kleinsten Leberlappen. Der Schlund geht alsdenn horizontaler gegen den vollen Magen, da er sich mehr senkrecht in den leeren verlohrt. Das mehr rechts liegende Ende des Magens, welches, so lang er leer ist, sich aufwärts gegen den Pfortner beugt, läuft im vollen Magen rückwärts, und steigt also bei einem auf dem Rücken liegenden herunter. Im lebendigen Menschen ist die Lage des Magens derjenigen näher, die wir dem vollen zugeschrieben haben.

§. 623. In der Nachbarschaft des Magens finden sich die Eingeweide, zuerst liegt am blinden Ende des Magens durch vieles Fett b) mit ihm verbunden die Milz; In die kleinere Krümmung begiebt sich der Leberlappen des Spigeliius, und der linke Lappen der Leber legt sich in einer ansehnlichen Strecke zwischen den Magen und das Zwerchfell, drückt den vordern Theil des Magens zusammen, daher unter der Leber ein mäßiger Theil des Magens unmittelbar das Zwerchfell berührt, und daselbst

Gg 5 unter

b) Durchs Darmfell und Gefäße mehr, als durch Fett. M.

unter den falschen Rippen gespannt, oder ganz von ihnen bedeckt liegt: hinter dem Magen ^{liegt} das Pancreas untergelegt, unter ihm (wenn der Magen leer ist,) sitzt der Länge nach der Quertheil des dicken Darms; endlich das auch aus der kleinern Krümmung entstehende kleine Netz, von welchem eine fortgesetzte aber stärkere Haut den Schlund mit dem Zwerchfell verbindet; und das große Netz, welches jedoch nicht am ganzen Magen befestigt ist, sondern disseits des Pfortners auf der rechten Seite aufhört, linkerseits aber in ein Band fortläuft, wodurch die Milz und endlich das Zwerchfell mit dem Magen zusammenhängen. Diese Bänder sind Fortsetzungen des Bauchfells, das vom Zwerchfell abgeht, sich über den Magen wirft, und seine äußerste Haut ausmacht. Unter seinen Mündungen liegt der Pfortner mehr nach vorne, mehr rechts und auch etwas tiefer.

Tunica a Portonaco §. 624. Der Bau des Magens ist überhaupt derselbe wie beim Schlunde, von dem er gleichsam eine Erweiterung ist, bei einigen Thieren ihm durchaus gleich. Die äußere Haut kommt vom Bauchfell, ist stark, und begränzt die übrigen, und giebt den drunter liegenden Muskelfasern Stärke. Sie verläuft sich nach oben und unten ins Netz, und an dieser Stelle ist der Magen ohne äußere Haut. Sodann folgt das erste Zellgewebe *), das sich sehr häufig am Ursprung des kleinen Netzes findet, und dort einsaugende Wasserdrüsen enthält, ferner

*) Die drei Zellgewebe lassen sich doch wol nicht sogleich mit Gallern so absondern, sondern sind nichts als die durch das Netz der Muskelfasern gegen die äußere, und gegen die innerste Haut sich erstreckende Zellsäden der eigentlichen Zellhaut, die Gallen nerven nennt. Sg.

mens
 oder ganz von ihm
 as Pancreas weiter
 (leer ist,) sieht der
 Darms; endlich das
 sehende kleine Netz,
 Haut den Eschlund
 große Netz, wels
 feinst ist, sondern
 Seite aufsteht, las
 urch die Milz und
 usammenhängen.
 Bauchfell, das
 gen wirft, und
 nen Mündern
 ebr rechts und

 überhaupt der
 hsam eine Es
 archaus gleich.
 ist stark, und
 nter liegenden
 ach oben und
 Magen oben
 llgewebe *),
 n Netzes für
 enthält, fer
 net

 nerke Haut ist
 iden der eigent
 e Gallen nerva

[Faint, mostly illegible text in German script, likely a medical or anatomical treatise. The text is arranged in several columns across the page.]



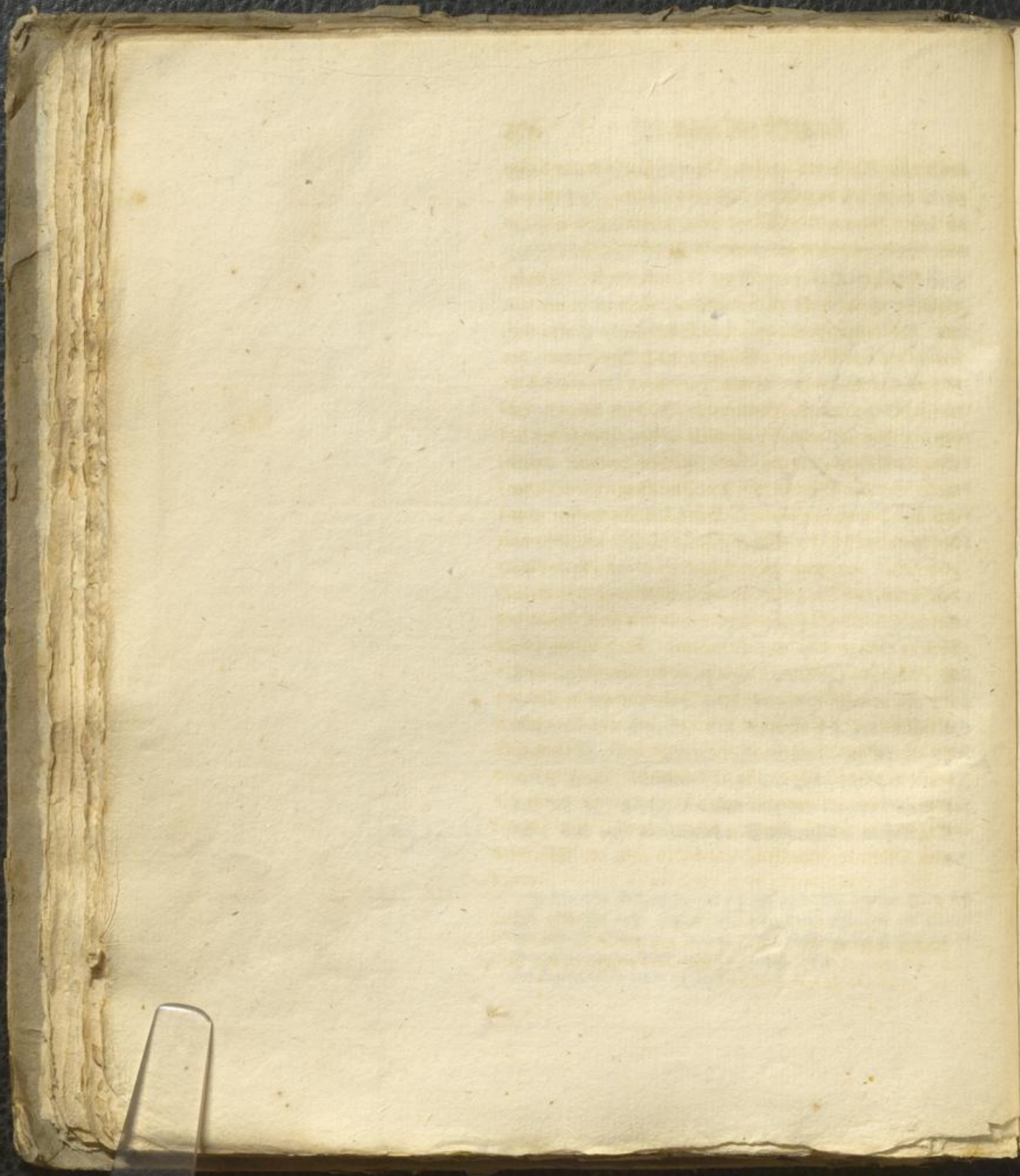

an der S
 ye ist es in
 zu wüßre h
 wüßre Z
 f. 62
 nigtung n
 ist. Die
 wo se a
 Wogens
 laufen
 gen, z
 Wogens
 spais ab
 und allm
 den blind
 jierer e).
 den Sach
 welche si
 übrigen
 Haurta
 des Sch
 Ringfah
 des Sch
 desselben
 allmählig
 Kreisfah
 zum Pf

e) In
 tra holt
 hien z
 zu zide

ner an der Stelle des großen Netzes; sparsamer und kürzer ist es in den dazwischen liegenden Flächen, so daß hier die äußere Haut mit der Muskelhaut zusammenhängt. In dieser Zellhaut liegen die großen Aeste der Gefäße.

§. 625. Alsdenn folgt die Muskelhaut, die mannigfaltig weder leicht zu beschreiben, noch zu präpariren ist. Die lange Fibern zwar des Schlundes, werfen sich, wo sie an den Magen gelangen, nach allen Seiten des Magens auseinander. Einige von ihnen, die stark sind, laufen bis gegen den Pfortner hin, in dem kleinern Bogen, welche sich allmählig abwärts neigen, der Länge des Magens folgen, gegen beide Flächen herunter steigen, theils über den Pfortner hin zum Zwölffingerdarm laufen, und allmählig verschwinden. Andre ähnliche steigen gegen den blinden Sack des Magens links hinab, und diese sind zärter e). Ferner gehen andre Fibern rings um den blinden Sack des Magens und machen concentrische Kreise, welche sich allmählig vermehrend mit den Kreisfibern des übrigen Magens in eins fortgehen. Dies ist die zweite Hauptlage von Fibern. Endlich ist der innerste Schließer des Schlundes in unzertrenntem Zusammenhange aus den Ringfasern des Schlundes gebildet, die aus den Fibern des Schlundes links entspringen, zu beiden Seiten aber desselben rechts laufen, ihn fast durchaus umfassen, und allmählig sich verlängernd endigen, indem sie durch die Kreisfasern der zweiten Lage bedeckt werden, und fast bis zum Pfortner hinlaufen. Bänder aber des Pfortners nennt

e) In Magen von starken Leuten sieht man deutlich am großen Bogen des Magens und über die Flächen desselben längliche Fibern, die selbstständig und nicht von den langen Fibern des Schlundes herzuweisen sind. M.

nennt man die beiden Zusammensetzungen zwischen den Krümmungen, die den Pfortner verengen, von den länglichten Fasern entstehen, die vom Magen gegen den Pfortner fortlaufen, und die mit der äußern Haut genauer verbunden werden.

97 Jun 211 / Linkine S. 626.
Nylom Auf die Muskelfasern folgt das zweite Zellgewebe, das größer ist, sich leicht aufblasen läßt, weicher, und aus ansehnlichen Blasen gebildet ist, als dies bei den Därmen zu seyn pflegt. In diese kommen die Gefäße, die die muskulöse Haut durchbohren, mit ihren größern Stämmen, und vertheilen sich in ein winkelförmiges Netz. Unter ihr befindet sich die eigentliche Zellhaut, (nervichte) die weiß, fest und dick ist, und die wahre Natur des Magens, wie andre Zellhäute, eigentlich abgiebt. Denn folgt das dritte Zellgewebe, das deutlich genug ist, dessen Netz aus kleinern Nestchen besteht, als die Gefäße des vorigen Netzes. Denn folgt die (innerste) zottige Haut*), die eine Fortsetzung der Oberhaut ist, sich nach einem Abgang wieder ersetzt, schleimig, weich, und aus sehr kurz hervorragenden Flocken gebildet ist, aber in ansehnliche Runzeln, die unter dem Schlunde sternförmig aussehen, in der Mitte aber des Magens, der Länge des Magens selbst fast parallel laufen, gefaltet wird. Allein am Ende des Pfortners findet sich eine merkwürdige Falte, die man gemeinlich eine Klappe nennt, die aus Quersfasern, und der gedoppelten dickeren Zell- und zottigten Haut besteht, so daß eine Art Ring erzeugt wird, welcher sich in den Zwölffingerdarm hin erstreckt, wülstig, schlüs-

*) Heißt unschicklich zottigt, man könnte sie allenfalls sammtartig heißen. Sg.

en zwischen den
von den Länge
gen den Pfört
genauer vers

das zweite
läßt, wei-
ist, als dies
nnen die Ges
mit ihren grö-
inselförmiges
se Zellhaut,
e wahre Ma-
lich abgiebt.
entlich genug
als die Ges
erste) zottig-
aut ist, sich
weich, und
ist, aber in
sternförmig
Länge des
d. Allein
dige Falte,
us Quere-
d zottigsten
vird, wels
wüßig,
schüß
alle sammt

M. Leuling.



Faint, illegible text on the left page of an open book. The text is mostly obscured by the binding and the texture of the aged paper.

...fing, ...
...umf...
...f...
...und...
...g...
...s...
...sind, in de...
...f...
...f...
...von viele...
...Druck de...
...le...
...Herr alle...
...lin aus...
...sprung die...
...sch mit ein...
...se, so wie...
...gibt; mit...
...mung, un...
...mit der Fl...
...vom roche...
...sprung, u...
...lin eben...
...den er hin...
...fugen ist...
...mung des...
...terie, we...

*) Ges...
...und...

auf die Speifen.

477

schlüpfrig, fleischig ist, und um den der weitere Zwölffingerdarm umfassend geht. Die großen Falten der zottigen Haut spalten sich endlich in kleinere, gleichsam netzförmige, einigermassen viereckige, die glatt, leichter verschwindend und dunkler, als in den Gallengängen sind. In dieser ganzen zottigen Haut, doch mehr gegen den Pfortner, habe ich einige Poros (Löcher) die nicht immer deutlich sind, in der That gesehen, welche zu einfachen Schleimhöhlchen führen d), die in der dritten Zellhaut sitzen.

§. 627. Der Magen hat viele Gefäße, und die von vielen Stämmen entspringen, so daß durch keinen Druck der Zufluß unterbrochen werden kann, welches leicht geschehen könnte, wenn der Stamm einfach wäre. Ihrer aller gemeinschaftliche Quelle ist die Coeliaca. Allein aus ihrem Dreifuß, oder über der Theilung, entspringt die erste und größte, die obere Kranzarterie, die sich mit einem Ast um den Schlund herumschlägt, welchem sie, so wie auch dem Zwerchfell, und der Leber Zweige abgiebt; mit dem andern Ast folgt sie der kleinern Krümmung, und stößt durch den vordern und hintern Stamm mit der kleineren rechten Kranzarterie zusammen, die vom rechten Ast der Coeliaca auf der Pfortader selbst entspringt, und in die kleinere Krümmung zurückläuft. Allein eben dieser rechte Zweig der Coeliaca, scheidet, nachdem er hinter dem Anfang des Zwölffingerdarms hinabgestiegen ist, einen ansehnlichen Ast gegen die größere Krümmung des Magens, die rechte Magen- und Netzarterie, welche im Netze hängt, beiden Magenflächen Zweige

d) Gegen die Oeffnung des Pfortners sieht man sie besonders leicht und deutlich. III.

ge sendet, um seinen größten Theil läuft, und mit der linken Magen- und Netz-Arterie zusammenfließt. In dem nemlich der linke Stamm der Coeliaca längs dem Gange des Pancreas, und der Aushöhlung der Milz fortgeht, giebt er viele Aeste der Ordnung nach an den Magen, deren die ersten meist keinen Namen haben, einer der folgenden aber die linke Magen- und Netz-Arterie heißt, diese giebt dem Netz einen ansehnlichen Ast, und andre kleinere, geht rechts gegen den Magen zurück, und fließt mit der rechten gleichnamigen zusammen. Andre kleinere Zweige, die von den schon der Milz gehörigen Aesten kommen, begeben sich an die übrige Stelle der größern Krümmung, bis ans Zwerchfell, und heißen die kurzen Gefäße. Nicht selten kommt ein oder andre Arterie aus der Milzarterie an die hintre Fläche des Magens unter dem Schlunde, in einer andern Linie als die Magen- und Netz-Arterien. Die übrigen Arterien sind kleiner; die öbern für den Pfortner kommen von denen der Leber, die untern von den Magen- und Netz-Arterien, die untersten des Schlundes von denen des Zwerchfells.

§. 628. Diese Gefäße vertheilen sich so, daß die äußre und die Muskelhaut kurze Aeste bekommen, die Stämme sich in dem ersten Zellgewebe ordnen, und wenig verkleinert die muskulöse durchbohren, und zwischen ihr, und der eigentlichen Zellhaut ein größeres und wahres Netz vorstellen, in welchem alle kleine Arterien-Reiserchen der verschiedenen Stämme durch unzählige Zusammensetzungen vereinigt werden. Von diesem Netze kommen wieder kurze, aber zahlreiche und kleine Aeste, ins dritte Zellgewebe und die zottige Haut.

16
 ...ft, und mit die
 ...mmenlicht. In
 ...iaca längs dem
 ... der Milz fort
 ... an den Ma
 ... haben, einer
 ... Arterie
 ...igen N. und
 ...gen zurück, und
 ...mmen. Andre
 ...Milz geförigen
 ...rige Stelle der
 ...l, und heßen
 ...ein oder ander
 ...tre Fläche des
 ...er andern Seite
 ...übrigen Arter
 ...örtner kommen
 ...Wagen, und
 ...des von denen

...ch so, daß die
 ...kommen, die
 ...ordnen, und
 ...en, und zw
 ...größeres und
 ...leine Arterien
 ...urch unglück
 ...Von diesen
 ...che und klein
 ...ge Haut.

f. 62
gleich.
zum linken
füßen
reiter
Grimm
den Geh
rene end
Denen
nen,
Schlan
der un
f.
die das
lichten an
Kamer
vordr
nung, un
sich zum
preis
Nervem
viele fin
besonders
so daß
doch den
finlicher
Kranthei
als der
" Die
mit Wa
rühende

auf die Speisen. 479

§. 629. Die Venenäste laufen die arteriösen be-
gleitend. Die größere Kranzvene kommt fast immer
zum linken Stamm der Pfortader mit den kurzen Ge-
fäßen und der linken Magen- und Neth-Vene. — Die
rechte Vene dieses Namens fließt mit der mittlern
Grimmvene zusammen, und ergießt sich mit ihr in
den Gefäßstamm der Pfortader. Die rechte Kranz-
vene endlich geht in den Stamm der Pfortader. Alle
Venen haben keine Klappen; und die öbern Kranzve-
nen, laufen, wie die Arterien mit den Arterien des
Schlundes in der Brust, so die Venen mit den Ästen
der unpaarigen Vene zusammen.

§. 630. Der Nerven sind viele und ansehnliche,
die das achte Paar erzeugt, welches sich mit zweien Ge-
flechten auf den Schlund wirft, von denen das vordere
kleinere vom Schlunde auf die größte Krümmung und die
vordere Fläche, das hintere größte in die kleinere Krüm-
mung, und mit den Arterien zur Leber, zum Pancreas, und
selbst zum Zwerchfell geht *). Sie lassen sich bis ins
zweite Zellgewebe verfolgen. Das übrige, vorzüglich die
Nervenwärtchen sind dunkler. Da aber der Nerven sehr
viele sind, so ist der Magen ausnehmend empfindlich, und
besonders um die Gegend der Einfügung des Schlundes,
so daß scharfe Dinge, die die Zunge nicht unterscheidet,
doch den Magen umkehren, da die Därme viel unemp-
findlicher sind; wie man zuverlässige Erfahrungen von
Krankheiten hat, daß selbst die ~~helle~~ Haut weniger fein
als der Magen empfindet. Unterbindet man die Nerven
des

*ist Tod. em. the.
vofian. fol. 117.*

*et abloste
18!*

*) Die Magenerven sind nun vortrefflichste Tafeln ins hellste
durch Walters nicht genug zu Licht gesetzt worden. Sg.
rühmende Bemühung, und seine

*Lehrbuch d. N.
1774*

des umschweifenden Paars, so geht die Kraft des Magens und die Verdauung der Speisen verlohren.

§. 631. Ansehnliche einsaugende Gefäße habe ich in der kleinen Magenkrümmung gesehen, die von ihren Drüsen entsprangen, und sich mit einem sehr großen Ast in den allgemeinen Stamm dieses Systems setzten. Andre begeben sich ohne Zweifel an der größern Krümmung in ähnliche Drüsen, und es hat Männer gegeben, die auf dem ganzen Magen einsaugende Gefäße gesehen haben. Andre Milchgefäße habe weder ich gesehen, noch möchte ich die kürzlich beschriebenen so leicht annehmen, von denen man sagt, daß sie vom Magen durchs Neth zur Leber gingen, und mit wahrem Speisesaft angefüllt wären *).

§. 632. Alle Säcke des menschlichen Körpers sind mit unorganischen Löcherchen durchbohrt, durch welche das enthaltene Wasser aus dem geschlossnen Magen aushaucht, und wechselseitig in die Magenöhle bringt, wenn er in Wasser getaucht wird. Doch kann man nicht annehmen **), daß im lebenden Menschen dieser Weg einer Feuchtigkeit offen stehe.

§. 633. Im menschlichen Magen finden wir zuerst vielen Schleim, der die zottige Haut überzieht, und aus den im 626. §. beschriebenen Höhlchen hervorkömmt, und nicht selten von der zurückgehenden Galle gefärbt ist. Sodann

*) Unrichtig ist es, wenn Saller hier lymphatische Gefäße von Milchgefäßen unterscheidet; beide gehören offenbar, wie nun wol allgemein ganz ausgemacht ist, einem System, nemlich dem der einsaugenden Gefäße, obgeachtet, da die Speisen noch nicht die Veränderung, wie im fernern Darmkanal erlitten haben, und wegen des Magensafts sie eine etwas von dem eigentlich sogenannten Speisesaft verschiedene Feuchtigkeit führen. Sg.
**) Dies hat kürzlich Cruikshank umständlich erwiesen. Sg.

agens

die Kraft des Magens
sind.

Die Gefäße habe ich
sehen, die von ihnen
sehr großen Nutzen
sehen. Andere
Krümmung in
gegeben, die auf
gelesen haben.
sehen, nach möchte
nehmen, von denen
Neh zur Leber zu
illt wären *).

den Körpers sind
t, durch welche
den Magen aus-
ste dringt, wenn
man nicht an
dieser Weg einer

finden wie zuerst
erzieht, und wo
vorkommt, und
gefärbt ist. Es
denn

im ferneren Darm
haben, und wissen
es sie eine ein-
entlich zusammen
schiedene Beschaffen-
heit.

hauptsächlich
wird erweicht. Es

1710. ^{man} In dem ersten und besten ^{man} in dem Leben ist die ^{man} in dem Leben ist die
galtendste. 2) In dem Leben ist die ^{man} in dem Leben ist die
in dem Leben ist die ^{man} in dem Leben ist die

Marquard.

den für
gen nicht
der
föhlen
gen auf
men m
ligt ma
eines So
er von
woche
zerien
anatom
Gallert
herden
gen in de
gischkan
in linken
und über
Bauch
dem qu
") Di
Kritik des
lang des
Lappens g
niederer
nach nicht
auf; auch
wie der St
Toppis
von Stoff
mit dem
Galle

dann strömt aus dem mit Speisen nicht angefüllten Magen nicht selten bei gekrümmtem Körper ein klarer Saft, der in allen Eigenschaften dem Speichel ähnlich, doch schleimiger ist, und den man nicht leicht ganz rein im Magen antrifft *). Er ist von aller Säure ganz entfernt, wenn man ihn rein ohne Speisen haben kann **). Ueberläßt man ihn sich selbst, so neigt er sich vielmehr zur Art eines Laugensalzes, sowol im Menschen als Thieren, wenn er von der sauren Beimischung geschieden wird, und noch mehr bei einem hungernden Thiere. Ihn treufeln die Arterien des Magens aus, durch die Sammethaut, wie die anatomische Einspritzung beweist, die sehr leicht Wasser, Gallert, Oehl, in den Magen durch unzählige kleine Löcherchen hineintreibt.

§. 634. Ferner muß man merken, daß der Magen in dem ganz vollen Unterleib zusammengedrückt wird, gleichsam als in einer Presse zwischen dem Zwerchfell, dessen linker hohler Flügel über der Leber, und deshalb vor und über dem Magen liegt, und den widerstehenden Bauchmuskeln, dem geraden, dem schiefen, vorzüglich aber dem queeren. Je voller er ist, desto mehr ist er der Wirkung

*) Die säulnißwiderstehende Kraft des Magensafts, in Aufsehung des Fleisches, fand Spalanzani größer als selbst des Chynadecocts, auch löste er selbst noch nach mehreren Tagen die Speisen auf; und hat nichts abbrenndes wie der Speichel. Auch Senebier, Toggia, Jurine, Carminati und van Boiss haben schöne Versuche mit dem Magensaft angestellt,

Brugnarelli aber seine chemische Auseinandersetzung geliefert. Sg.
 **) Doch, fand van Doevern den Magensaft einmal so sauer, daß er wie Vitrioldhl mit einer Erde anbrauste, und ein andermal sah er ihn bei einem Erbrechen ein zinnern Gefäß aufressen. Obgleich diese Kränklichkeit ist, so zeigt es doch, wie sauer der Magensaft werden kann. Sg.

*Jacquin
 Scopoli.
 Sarspica gastr. Sg.
 Sarspica gastr. Sg.
 Sarspica gastr. Sg.*

lung der Bauchmuskeln ausgefetzt, da er alsdenn unter einem rechten Winkel das Bauchfell berührt.

§. 635. Jetzt müssen wir anführen, was in den Magen aufgenommen wird, und warum. Der Schöpfer hat dem Menschen den Schmerz (564.) und die Wohlflust zu Wächtern gegeben; jenen, um ein Uebel abzuwenden, diese, um zu nützlichen Handlungen eingeladen zu werden. Dem Menschen aber ist das Zusichnehmen der Nahrung von der äußersten Nothwendigkeit. Denn da er täglich viel verdunstet, da viel von seiner wahren Materie abgerieben wird, so hat er allerdings einer Wiederersekung nöthig; wie zum Beispiel vom Hunger der Körper offenbar aufgezehrt wird. Allein eine schnellere Nothwendigkeit der Nahrung tritt ein, weil das Blut, vermöge seiner Natur zu einer Laugensalzzart geneigt, beständig einer faulichten Schärfe näher kömmt, wegen der natürlichen und nothwendigen Bewegungen des Herzens und der Arterien, und der Wärme, als wodurch die thierischen Säfte am meisten zum faulen gebracht werden. Aber auch die Eigenschaft des Bluts (welches viel von seinem Wasser durch die unmerkliche Ausdünstung verlohren hat), zu gerinnen, bedarf der Wiederersekung eines wäßrigen Elements, wodurch die Kügelchen von einander gehalten, und vor dem Zusammengehen (Gerinnen) geschützt werden.

§. 636. Dies läßt sich sowol durch seine natürliche Ursachen, als durch die Erscheinungen an vor Hunger gestorbenen Menschen und Thieren beweisen. Man bemerkt nemlich insgesamt bei ihnen einen scharfen stinkenden Athem, ein wackeln der Zähne von der anstossenden Salzscharfe, entsetzliche Schmerzen im Magen, hitzige Fieber,
und

agens
 da er alsdenn unter
 verfährt.
 süßem, was in den
 arum. Der Schö
 erz (564.) und die
 n, um ein Uebel ab
 andlungen eingelade
 si das Zusichnehmen
 hwendigkeit. Denn
 von seiner wahren
 ledings einer Wo
 vom Hunger da
 ein eine schnellere
 weil das Blut,
 zart genügt, be
 nmt, wegen der
 gen des Herzens
 wodurch die thies
 gebracht werden.
 lches viel von sei
 dünstung verlap
 derersekung ein
 hen von einare
 (Gerinnen) g
 h seine natürliche
 n vor Hunger ge
 n. Man bemerkt
 charfen stinkenden
 nfreßenden Salz
 n, hitzige Fieber,
 und

und eine wafre
an, je heilige
junger er w
hende, wo
gand, und
ohne Speise
des Körpers,

§. 637
der Klasse
beftändig d
den Strom
felben, ver
die ganze Ma
fenheit, die d
möglich aus d
hört Detent
die durch ihre
geordneten feft
niederzestell
Dut, hinder
Theilchen ver
ohne Speise,
Gottland erfolg

§. 638.
fowol der Sch
das Bergnigen
(43.) Der
des Magens,
eine kharfe Em
von der Bewe

*) & von 1.

und eine wahre Maserel. Diese Uebel fallen desto schneller an, je heftiger der Körper bewegt worden, je stärker und jünger er ist; sehr langsam greifen sie phlegmatische, ruhende, wenig verdunstende, das Blut nicht heftig bewegend, und endlich alte Leute an. Personen, die lange ohne Speise blieben, lebten auch ohne starke Bewegung des Körpers, und litten meist an einer Nervenkrankheit.

§. 637. Der neue Nahrungsstoff, der meist aus der Klasse säuerlicher Pflanzen zusammengesetzt wird, ist beständig dünner als das Blut, und mildert, indem er in den Strom desselben aufgenommen wird, die Schärfe desselben, verdünnt die bevorstehende Gerinnung, und bringt die ganze Masse auf diejenige mittelmäßig salzige Beschaffenheit, die dem Menschen natürlich ist: thut endlich vorzüglich aus dem Fleisch der Thiere, ferner aus den mehlichten Getreidearten eine neue gallertartige Lymphe hinzu, die durch ihre Ursachen (959.) sich in die Höhlchen der abgeriebenen festen Theilchen ansetzt, und das Abgegangne wiederherstellt. Das Getränk verdünnt das gerinnbare Blut, hindert seine Fäulnis, indem es die faulwerdenden Theilchen verzagt *). Daher erhält man das Leben lange ohne Speise, wenns nur nicht am Getränk fehlt. Ohne Getränk erfolgt der Tod in wenig Tagen.

§. 638. Zur Einnehmung der Speise bringt uns sowol der Schmerz, den man Hunger nennt, als auch das Vergnügen, das man durch den Geschmack empfindet. (455.) Der Hunger kommt ohne Zweifel von den Falten des Magens, die sich gegen einander anreiben; daher er eine scharfe Empfindung ist, die von der Wurmbewegung, von der Bewegung des Zwerchfells und der Bauchmus-

H h 2

Keln

*) S. oben §. 182. 290. 439. Sg.

lein kommt, wo so bloße Nerven sich an bloßen Nerven reiben, und über alles Ausstehen schmerzen. Auf die Art wird der Mensch nachdrücklich sowol vor der Gefahr der Enthaltung der Nahrung gewarnt, als auch sich durch seine Arbeit Nahrung zu verschaffen gezwungen. Etwas thut vielleicht der Magensaft hinzu, der schärfer wird, falls er nicht fault e).

§. 639. Der Sitz des Durstes ist auf der Zunge, dem Rachen, Schlunde und Magen. Sobald diese Theile, die sehr empfindlich, und im natürlichen Falle durch ihre schleimigte und speichelartige Säfte beständig angefeuchtet sind, aus Mangel einer neuen Abscheidung ähnlicher Säfte trocken werden; Oder von den kuchen- und laugensalzigen sich dort aufhaltenden Feuchtigkeiten entsteht eine noch viel unerträglichere Empfindung, so daß die Gefahr vom Durste noch größer ist, welche nicht nachläßt, bis ein Ueberfluß von Wasser dem Blute wiedergeschafft, und die Freiheit in den absondernden Gefäßen derjenigen Theile, die ich genannt habe, wiederhergestellt ist, und sie wieder beneßt werden. Folglich weiß man, warum der Durst auf Arbeiten folgt, die das Wasser durch die Verdunstung verjagen: warum Durst in Fiebern erfolgt, wo die auf die Zunge und in den Rachen ausdunstende Gefäße verstopft sind. Daher stillt bloßes Wasser oft weniger den Durst, besser aber säuerliche Flüssigkeiten, die nicht allein befeuchten, und durch die Flüssigkeit erquickern, sondern auch durch ein mildes Reizen der Zunge und des Mundes die

e) Von diesem eher als vom Reiben; und von der auflösenden Kraft des Magensafts zichtiger, als von seiner Schärfe oder Fäulnis, läßt sich die Empfindung herleiten. M.

an bloßen Nerven
 gen. Auf die Art
 or der Gefäße be
 is auch sich durch
 wungen. Erwe
 chärfer wird, falls

 ist auf der Zunge
 obald diese Theile
 Falle durch über
 big angefeuchtet
 ähnlicher Sä
 und laugensalzi
 steht eine noch
 e Gefahr von
 läßt, bis ein
 chafft, und die
 nigen Theile
 und sie wieder
 der Durst auf
 Verdunstung
 , wo die auf
 e Gefäße ver
 fe weniger der
 die nicht allen
 icken, sondern
 d des Mundes
 die

 rse oder Flüssig
 mfindung nicht

die jerdlich
gleicher Zeit
f. 640.
angestrichen
und haben
und Thier
sagt dies das
höflich, d
gösch, w
einigen M
stärkung d
sig, da die
wurden, u
bei nicht hin
re hinzugef
wendlich, d
Seite geben
f. 647
Wären giel
hergenomm
oder bloße
einer einjige
durch bloße
Beschaffenhe
die durch B
das wie vor
ten unser Le
müße werde
ter, welche
auf den zu
Ersien er

die zurückgehaltene Feuchtigkeiten hervorlocken, und zu gleicher Zeit die Säulniß mäßigen.

§. 640. Durch diese Ursachen sind die Menschen angetrieben worden, Speise und Trank zu sich zu nehmen, und haben von jeher diese Lebensmittel unter den Pflanzen und Thieren gesucht, so daß aus dem dritten Naturreiche fast blos das Wasser und Salz hinzukam. Es ist wahrscheinlich, daß die erste Wahl der Speisen durch Versuche geschah, nachdem nemlich der Geruch und Geschmack zu einigen Pflanzen einlud, und die darauf erfolgende Verstärkung der Kräfte ihre Nuzbarkeit bestätigte. Allmählig, da die Thiere den ackerbauenden Menschen beschwerlich wurden, und die bloßen Pflanzen zur Ertragung der Arbeit nicht hinreichten, hat man später das Fleisch der Thiere hinzugefügt. Jetzt ist die Menge derjenigen Körper unendlich, die entweder zur Nahrung oder Würzung als Speise gebraucht werden.

Wohl für?

§. 641. Ob es gleich Beispiele von Menschen und Völkern giebt, die durch blos aus einer einzigen Klasse hergenommne Speisen, entweder durch bloße Pflanzen, oder bloße Thiere, und bisweilen aus sehr wenigen Arten einer einzigen Klasse, und endlich durch bloße Milch, oder durch bloße Molken ihr Leben erhielten, so scheint doch die Beschaffenheit des menschlichen Baues zu erfordern, und die durch Versuche erkannte Nothwendigkeit zu heischen, daß wir vorzüglich aus beiden Klassen von Nahrungsmitteln unser Leben unterhalten sollen, die so unter sich gemischt werden, daß keine von beiden das Maas überschreitet, welches Maas uns selbst der Eckel lehrt, welcher auf den zu langen Genuß von einer von beiden Arten Speisen erfolgt.

H 3

§. 642.

*Wapf. f. einen Vorzug des
einmaligen Alesing §. 642.
gegen Vegetabilien, falls
auf Leben steht.*

§. 642. Fleischspeisen erfordern die Zähne in beiden Kinnladen, der Bau des menschlichen Magens, der den fleischfressenden Thieren ähnlich ist, der kurze und kleine Blinddarm, und die nothwendige Stärke. Denn blos Fleischspeisen allein enthalten die gallertartige Lymphe schon fertig, die sich aus den zerrissenen Gefäßen ergießt, in Menge und mit Leichtigkeit ins Blut übergeht. Ohne Fleischspeisen pflegt eine sehr große Schwäche des Körpers und des Magens, und ein immerwährender Durchfall Beschwerden zu machen. Mit den pflanzenfressenden Thieren kömmt der Mensch wegen seiner weiten und langen dicken Därme überein.

§. 643. Die esbaren Pflanzen sind meist säuerlich, wenige nähern sich dem Laugensalz, oder sind ganz gewürzhalt. Wenige haben das gallertartige, was von selbst ins Blut übergeht, und ernähren blos durch das wenige Mehl, welches nach vielen Kreisläufen erst in die eigentlichen Säfte unsers Körpers verwandelt wird. Doch sind sie erforderlich, damit nicht der durch bloßes Fleisch gefütterte Mensch mit einem Blut angefüllt werde, was sich zu sehr anhäuft, zu leicht faul wird, dergleichen bei Menschenfressern ganz zuverlässig die Oberhand hat *), den Scorbut verursacht, wild macht, Gestank, Aussatz, und alle Arten von laugenhafter Verderbung erregt, welche Uebel insgesamte durch eine veränderte Diät, und durch eine säuerliche Pflanzennahrung allein überwunden werden. Daher hat der Mensch wenig Hundszähne, und der N. 211 eines Gesunden, und vorzüglich eines Kranken, ist nach säuerlichen Pflanzen desto stärker, je wärmer die Luft, Jahreszeit, oder Gegend ist. Daher lebt man

in

*) S. oben S. 151. Sg.

die Zilne in
 schlichen Wagne
 ist, der kurze und
 ge Stärke. Dem
 allertartige kump
 Verähen ergiebt
 ehe. Ohne Hies
 des Körpers und
 Durchfall Vo
 nstessenden Ho
 iten und lange

 d meist säuers
 der sind ganz
 ge, was von
 durch das me
 en erst in die
 wird. Doch
 olohes Fleisch
 erde, was sich
 hen bei Mens
 hat), den
 Ausfah, und
 regt, welche
 t und durch
 wunden ver
 schäme, und
 eines Krue
 , je wärmer
 her lebt man
 in

in den aller
dem Fleisch
ganden über
frö. 7
gähliche So
f. 64
das von al
ist, die G
man ein S
sehr helle
oft es ent
Ländern p
Zusammen
erforderlich
aus Traube
früht wied
Geist angeh
verdünnt ist
Geist entha
ter ist, be
kechten Ge
Weinraub
f. 64
schöne D
dene Säure
Pflanz, ve
den Magen
schwach:
Wohlgelich
ten. Alle
gallertartig

in den allerheißesten Gegenden fast blos von Pflanzen, vom Fleisch nur selten, oder mit Gefahr, in kalten Gegenden aber ißt man mehr Fleisch und mit weniger Gefahr. Daher ist Brod, oder eine mehligte dem Brod ähnliche Speise in der ganzen Welt gewöhnlich.

§. 644. Das beste Getränk giebt ein Wasser ab, das von allem Salz rein, und mit keiner Luft angefüllt ist, die Gährung verursachen würde. Mit Recht zieht man ein Bergwasser, das durch sandige Gegenden fließt, sehr helle, sehr leicht, und ohne Geschmack ist, vor. So oft es entweder an reinem Wasser fehlt, welches in flachen Ländern häufig ist, oder wenn eine gewisse den Magen zur Zusammenziehung reizende, oder eine gewürzhafte Kraft erforderlich ist, so dient der Wein hiezu, der vorzüglich aus Trauben, doch aber auch aus Äpfeln und Birnen gefertigt wird, nach der Gährung ganz helle, mit einem Geist angefüllt, und durch Wasser und ein saures Salz verdünnt ist. Etwas ähnliches, das auch einen solchen Geist enthält, aber blähender, unschmackhafter und kälter ist, bereitet man aus gedörrtem und mit Wasser gekochten Getreide durch die Gährung, in Ländern, wo die Weintrauben nicht reif werden.

§. 645. Zu Gewürzen haben die Menschen verschiedene Dinge ausgedacht: Salz, Weinessig, verschiedene Säuren, um die Fäulniß des Fleisches zu verbessern: Pfeffer, verschiedene scharfe Gewürze, Zwiebelarten, um den Magen zu stärken, den der beständige Pflanzengenuss schwächt: Zucker, Salz und Gewürze fügen sie hinzu zum Wohlgeschmack, oder damit sich die Dinge halten möchten. Alle diese Sachen nähren nicht, da ihnen sowol die gallertartige Lymphe, als das nahrhafte Mehl fehlt. Der

Weingeist und Kornbrantwein können als Arzenei dienen, und sind zum Trinken ungeschickt.

§. 646. Zubereitungen werden mit den Speisen verschiedene nach dem Unterschied der Völker, Himmelsgegend und Jahreszeiten vorgeordnet, wodurch ihre Rohigkeit verbessert, ihre Faser zarter gemacht, die überflüssige Luft ausgetrieben, die unangenehme Schärfe gemildert, und ihnen Wohlgeschmack verschafft wird. Doch erfordern die Fleischspeisen vorzüglich, und viele Pflanzen irgend ein Zerreiben, besonders im Menschen, dessen Magen wenig fleischigt ist, und wo doch die Speisen durch den langen Aufenthalt nicht im Magen faulen sollten.

§. 647. Das Maas der Speise bestimmt das Aufhören des Hungers, das nach der Verschiedenheit der Körper verschieden ist. Eine thierische und mehligte Speise nährt mehr: andre Nahrungsmittel müssen das durch die Menge ersetzen, was ihnen an nährenden Kräften abgeht. Eine etwas sparsame Nahrung nährt im Ganzen besser, falls nicht eine starke Arbeit hinzukömmt.

§. 648. In diesen Magen werden also die Speisen hinabgeschickt, die oft noch fast roh, wenig gekaut, und von sehr mannigfaltiger Art sind, als laugensalzartiges Fleisch, ranzelndes Fett, säuerliche Pflanzen, Brodt, Milch, und gallertartige Dinge. Hier werden sie in der Wärme *) eines

*) Rigby setzt den Magen, nächst den Lungen, als die Stelle an, wo die thierische Wärme erzeugt wird. Die Feuermaterie nemlich, die in der Pflanzen- und thierischen Nahrung verborgen (latens) ist, werde durch ihre Zersetzung im Magen entweder durch faulen oder gähren befreit. Dies bewiese die größere Empfindung von Wärme in der Gegend des Magens, die von hier aus nach allen Theilen hin vertheilt würde. Das bewiese der Bezug zwischen dem Magen, der die Wärme erzeugt, und der Haut, die sie zerstreut. Daher

Arzenen dienen
mit den Speisen
der, Himmels
durch ihre Kraft
die überhö
Schärfe gemild
wird. Doch
viele Pflanzen
desen Magen
den durch den
ten.

nt das Aufsa
nit der Kdr
igte Speise
as durch die
stien abgibt.
anzen bester,

die Speisen
gekaut, und
genfalgartiges
Drode, Milch,
er Wärme)
eines

a befreit. Das
re Empfindung
er Wogend ist
hier aus und
vertheilt nicht.
Biswas pflanzl
Lärme ersicht
je pflanzl
Docht

Handwritten notes in cursive script, possibly a list or index.

Handwritten line of text, possibly a title or section header.

Handwritten notes, possibly describing ingredients or methods.

Handwritten notes, possibly a list or index.

Handwritten notes, possibly a list or index.

Small handwritten notes or initials.

Handwritten line of text, possibly a title or section header.

*992 A
1787. Nr. 44*

eines bebrüteten
erhalten: in einer

Doch in der Efflu-
naren Stunden, in
Anfangen: in
ten Stunden, im
haltenen festen. In
der Hunger durch die
nicht. Ich habe dem
Nahrung, oder ist es
empfände deshalb
Schwäche, Kräfte
manche der Haut
der Magen durch die
empfände Wärme,
des Fettes, Nahrung
dung. Die Wärme
Magen aus der Nat
und, ging theils in
Lustensa und verbor
de unmittelbar in de
ter der Form von F
stoff über, dicke zur
und Erhöhung,
ist durch die Ober
welt in die Atmo-
wickelung der Luft
im Anfang, der
letzten in die
Nahrung flücht
Bei der Bildung
Phlogiston erwe
nichts verbunden
Erzeugung der er
gibt. Bei der
für es im Magen
erhalten. Das
gemittel, daher
für die weisse an
kohl. Das die

eines bebrüteten Eies vom nahen Herzen, Leber und Milz erhalten: in einer Stelle, die sowol oberhalb geschlossen

Hh 5

(621.)

Daher sey die Eflust geringer in warmen Gegenden, im Sommer bei ruhigen Leuten; stärker in kalten Gegenden, im Winter bei arbeitenden Leuten. Daher werde der Hunger durch die Kälte vermehrt. Fehlt dem Magen an Nahrung, oder ist er schwach, so entzündet deshalb Fleischsucht, Schwäche, Frörseln, ein Zusammenziehen der Haut. Bekommt der Magen zuviel Nahrung, so entzündet Wärme, Vermehrung des Fetts, Neigung zur Entzündung. Die Wärmematerie, die im Magen aus der Nahrung befreit wird, ginge theils in einem verbundenen und verborgenen Zustand unmittelbar in den Körper unter der Form von Fett oder Zellstoff über, diene zum Wachsthum und Ernährung, theils verflücht sie durch die Oberfläche des Körpers in die Atmosphäre. Die Entzündung der entzündbaren Luft im Mastdarm zeige, daß noch selbst im letzten Stadium der Zerlegung der Nahrung Wärme erzeugt werde. Bei der Fäulnis werde bloß das Phlogiston entwickelt und mit nichts verbunden, außer was zur Erzeugung der entzündbaren Luft gehört. Bei der Ernährung aber sey es im Magensaft und Speise enthalten. Daher kühlet Purgirmittel, daher sey die Hitze mächtig bei wenig angefülltem Darmkanal. Daß die Wärme durch die

Oberfläche verflücht, bewiesen eine Menge Umstände, z. B. das Haar der Thiere, das in kalten Gegenden länger, in warmen kürzer ist, das Zusammenziehen der Glieder bei der Kälte, um dadurch gleichsam die Oberfläche zu verkleinern, durch die die Wärme verlohren geht, das Ausstrecken, Entfernen der Glieder in der Sonne oder beim Feuer, daher werde der Körper beim Uebergang aus der Kälte in Wärme roth, weil die wärmere Luft nicht so gut die Wärme aufnimmt, daher werde das Gesicht roth, sobald schleunig ein Fächeln aufhöret, die Wärme begeben sich aber am leichtesten an Stellen, von denen sie am geschwindesten verflücht, ins Gesicht, nach den Händen. Deshalb scheine uns auch eine windige und feuchte Luft kälter, als wir nach dem Thermometer vermuthen. Uebrigens verflücht Wärme durch den Urin und Stuhlgang, die daher kühlet, ferner durchs Athmen: die Bewegung des Körpers vermehrt seine Wärme, entweder durch Beförderung der Zerlegung der Speisen im Magen, oder durch die beschleunigte Verbreitung der Wärme. Daher würden Schmiede und Köche fett, daher vermehrten minder lauges im Bett liegen die Eflust, und dicke Kleider die Festigkeit. Schaafse und brütende Hühner frörsen wenig. Dertlich würde

*Sellen es
Körper
entzündet
von innen
ausgeht
100/
wird gelöst
Körper
wird gelöst*

(621) ist, als auch unterhalb wegen des aufsteigenden Pfortners, der Enge der daselbst befindlichen Klappe, und der Kraft der Fibern, die den Pfortner zusammenziehen; *siehe hier p. 48.* so daß die Speise so gar noch einige Stunden nach der Mahlzeit, in starken Thieren, und selbst die Milch, blos im Magen allein bleibt, und nicht in die Därme übergeht. Ferner werden die Speisen an einem so feuchten Ort eingeweicht, mit Beimischung von vieler Luft, die entweder unter dem schlucken eingesaugt, oder mit den Speisen vermischet worden. Diese Luft also, die durch die Kraft der Wärme, die Kraft der Fäulniß *) oder Gährung ausgedehnt worden, zersprengt allenthalben die Zellchen, in denen sie eingeschlossen ist, verdünnt die zähen Bläschen, schwächt die ganzen Fasern, und verschafft der eintretenden Feuchtigkeit Raum. Aber eben diese Luft auch, die das Hauptbindungsmittel der festen Theile der Thiere ist, schlüpft aus dem Innersten heraus, läßt die Grundtheilchen ohne Verbindung zurück, wie man davon Beweise im Vapinischen Topf, im Magen der Thiere, und selbst des Menschen deutlich sieht. Eben diese befreite Luft dehnt den Magen aus, mehr als die Masse der Speisen, unter dem Namen von Blähungen. Zugleich fangen die Speisen in eine eckelhafte Flüssigkeit zu verderben an, die oft säuerlich ist, *ähnlich* ~~ein andermat~~, aber doch gelinder im Menschen wegen der Kraft des Brodts und des Salzes, fault, oder ranzigt wird, wie man aus den Blähungen sieht,

würde Wärme erzeugt durchs Reizen. Fett sey gleichsam ein Wärmemagazin, Schweiß verjage die Wärme in einem verborgnen Zustande, daher fühle Schweiß, aber Schweiß mache auch das Fett selbst flüssiger, und vermindere in diesem Grade die Wärme. Sg. *) Ist nach den neuern Erfahrungen von Spallanzani nicht richtig. Sg.

4613 vt ...

... (pro arde ...)

... in ...

...ste, die bei
...ten, und jeg
...velender die
...in den bei
...telle im Bier
...und angere
...verrichten
...der wechsele
...der schärfe
...mit selb
...wort des

f. 6.
Schärfe (e
...st, die d
...nen Wagen
...Stunde ver
...näher, die S
...ge. Indem
...Seite, erwe
...ylichsten B
...warms W
...Satz aus, i
...für keine Y
...der Zümpfe
...ist. Und d

11) Die W
...auf die Erri
...Wären durch
...in andern durch
...ist, in vielen
...in einem and
...Erweichung

siehe, die beim Aufstossen ausbrechen, verschiedentlich sinken, und sogar entzündbar sind. Diese Ursache allein vollendet die Verdauung in Fischen, Schlangen und fast ^{allein} in den fleischfressenden Vögeln. Daher werden selbst Metalle im Menschen durch einen langen Aufenthalt erweicht und angefressen. Zugleich hört der Hunger auf, indem die nervichten Falten durch die dazwischen gelegte Speise von der wechselseitigen Verührung abgehalten werden, indem der schärfere Magensaft gestümpft wird; und vielleicht auch mit selbst wegen der den Nerven unangenehmen Gegenwart des eckelhaften Zerfloßenen.

§. 649. Daß aber die Speisen in eine vollkommne Schärfe (Säure) nicht ausarten, hindert die Wärme selbst, die die Fäulniß befördert, die Kraft des zugegoßnen Magensafts, der bis zu einer halben Unze in einer Stunde verschluckte Speichel, die sich eher einem Laugensalz nähern, die Kraft der Galle, die häufig in den Magen zurückgeht. Indem nun sich diese Säfte beimischen, ^{verfeinern} ~~zersehn~~ sie die Speise, erweichen sie, zersehn ~~die~~ die häutigen Theile, lösen die zellichten Bändchen auf, schmelzen das breiartige, wie sonst warmes Wasser und die Zeit zu thun pflegt, ziehen den Saft aus, und vermischen ihn mit sich. Doch ist drum hier keine Art der Gährung, als wovon die Beschaffenheit der Flüssigkeit und der Endzweck ¹⁵⁵ der Natur entfernt ist. Und doch löst der bloße Magensaft in Fischen bei einem

155) Die Wirkung des Magens auf die Speisen, die in einigen Thieren durch die bloße Gährung, in andern durch eine erregte Fäulniß, in vielen durch ein Reiben, in einigen endlich durch eine bloße Einweichung, in feinen durch eine

mahre Fäulniß vollendet wird, geschieht beim Menschen, der einen schwächern Magen besitzt, durch die Zusammenkunft mehrerer Ursachen, die vorzüglich von Maceride ins Licht gesetzt worden.

einem längern Aufenthalt so gar die verschluckten Knochen auf *).

§. 650. Denn die reizbaren Fleischfasern des Magens, die durch die Blähungen, das Gewicht und die Schärfe der Speisen geweckt werden, fangen nun an, sich heftiger als im leeren Magen zusammenzuziehen, um desto nachdrücklicher, je voller der Magen ist, dessen runder Geschwulst diese Fibern spannt. Und zwar zieht die Fläche des kleinen Bogens den Pförtner gegen den Schlund an, und da sie sich blos an seine linke Seite festsetzt, so zwingt sie ihn, sich der rechten Seite zu nähern. Das Hauptbündel der Kreisfasern beengt die Höhle des Magens, vermischt die Speisen **) mit den Säften (633.), preßt sie in etwas, gleichsam wie zwischen zwei entgegengesetzten Händen, und schafft sie allgemach gegen den Pförtner weiter. Doch läßt sie sie nicht sogleich ausfließen, theils wegen der im 626. §. angegebenen Ursach, theils weil diese Bewegung von einer stärker gereizten Stelle anfängt, und ebensowol die Speisen aufwärts zurücktreibt, die sie außerdem nach unten zu preßt. Die zusammengezogene Stelle des Magens schafft die Speise in die nahegelegne erweiterte, und wird abwechselnd erschlafft, wenn die andre zusammengeknüpft wird. Diese abwechselnde Zusammenziehungen endigen sich endlich mit einer völligen Ausleerung. Bei dieser Bewegung ist nichts einem Reiben ähnliches, wie man bei den Körnerfressenden zahnlosen Vögeln bemerkt, und welches einige Schriftsteller auf den Menschen übertragen; und

*) Die neuen Versuche haben | daung würff. Sg.
dargethan, daß der Magenfaß als | *) Im Original steht, wie die als
ein wahres Auflösungsmitel, das | tere Ausgabe zeigt, durch einen
sehr schalniswidrig ist, bei der Ver | Druckfehler cibus statt cibos. Sg.

115

erschluckten Kno

Fasern des Ma
 Gewicht und die
 gen nun an, sie
 ziehen, um bei
 st, dessen runde
 r zieht die Fäden
 den Schlund an,
 steht, so zwingt
 Das Hauptbun
 Magens, ver-
), preßt sie in
 gefesteten Hän-
 dretur weiter.
 heils wegen der
 il diese Bewe-
 ngt, und die
 ie sie aufsteht
 gene Stille des
 rgne erweitern,
 ndre zusam-
 mensehung
 lerung. Die
 ähnliche, wie
 eta bemerkt, und
 en übertragen;
 und

Es
 hat nicht wie die
 igt, durch eine
 us statt cibo. Es

Haighton. mentions of the London Med. Society. Vol. 2. p. 22. et Atl. 41.
gleich ist die Längstzeit habe ganz Frosen nicht anstandslos sein.

und doch hat
Wesentlich
werden: der
den trit
eines Zells
den fort
wache W
§. 6
Magens
muskeln
kommen
tere am
möglich de
se erwach
des Pfortn
bei angefü
heraus.
kommen ge
genständig
graue, g
zerstören
den, gefe
dem Gem
her, läng
verändert
Pfortner
halten.
§. 6
Teil, in
die offenk
(633) ei

und doch hat sie Stärke, und dient als ein Beispiel von Muskelfasern, die um viel mehr als ein Drittel kürzer werden: denn oft hat man den Magen viel mehr als um den dritten Theil seines Durchmesser, und bis zur Breite eines Zolls endlich verringert gesehen, ja er ist fähig Nadeln fortzuschaffen: doch zerreibt er nicht Beeren oder sehr weiche Würmer.

§. 651. Mächtiger als die wurmförmige Kraft des Magens ist diejenige, die das Zwerchfell und die Bauchmuskeln ausüben; denn diese vermag den Magen vollkommener auszuleeren, und die vordere Fläche an die hintere am nächsten anzuziehen. Diese Kraft treibt auch vorzüglich das Getränk unaufhörlich, die Speisen aber, wenn sie erweicht worden, und nun nicht mehr für die Klappe des Pförtners zu dick sind, durch diesen Pförtner, der sich bei angefülltem Magen niedersenkt, zum Zwölffingerdarm heraus. Ich habe aber die Speisen nicht eher herauskommen gesehen, bis sie ihren fasernartigen oder sonst eigenthümlichen Bau verlohren, in eine schleimige, gleichsam graue, gelbliche, etwas stinkende und breiartige Substanz zerflossen waren. Das Flüssige, was zuerst zubereitet worden, geht voraus, daher folgt zuerst das Wasser und Milch, denn Gemüse, und zuletzt das Fleisch. Die härtere, zähere, längere Fäulse, und Fasern, gehen zugleich mit unverändert heraus, harte aber und im Verhältniß des Pförtner's dicke Körper werden am längsten zurückgehalten.

§. 652. Vom Getränk wird aber, nicht der kleinste Theil, im Magen selbst durch die herabhängende Venen, die offenstehen und den aushauchenden Arterien gleich sind, (633.) eingesogen, und kömmt auf einem kürzern Wege ins Blut,

in p[er]it[er]io

20. Thierk. mit

20. Thierk. mit

20. Thierk. mit

20. Thierk. mit

20. Thierk. mit

20. Thierk. mit

20. Thierk. mit

20. Thierk. mit

20. Thierk. mit

20. Thierk. mit

20. Thierk. mit

20. Thierk. mit

20. Thierk. mit

Stomachus

Alvi retinens c. 15.

Loc. at p[er]it[er]io. Th. 2. H. 22.

Stomachus

Stomachus

Stomachus

Stomachus

Stomachus

Stomachus

Stomachus

Stomachus

Stomachus

Stomachus

Stomachus

Stomachus

Stomachus

Stomachus

Stomachus

Stomachus

Stomachus

Stomachus

Stomachus

Stomachus

Stomachus

Stomachus

Stomachus

Stomachus

Stomachus

Stomachus

Stomachus

Stomachus

Stomachus

Stomachus

Stomachus

Stomachus

Stomachus

Stomachus

Stomachus

494 Wirkung des Magens auf die Speisen.

Blut, wie man dies offenbar durch Einspritzungen beweisen kann. Kommt auch etwas in die lymphatischen Gefäße? *) (631).

vide supra Notizen
 §. 653. Der durch eine zu große Menge von Speisen, oder eine Schärfe, oder den Eckel, oder zurücktretende Galle, oder durch eine andre Ursach gereizte Magen, treibt durch eine entgegengesetzte wurmförmige Bewegung die Speisen zurück, und giebt sie, durch den offestehenden erweiterten Schlund im Brechen zurück ¹⁵⁶), doch hilft ihm die Kraft der Bauchmuskeln, die den Unterleib zusammendrücken, die Ripben gegen einander anziehen, und indem das herabsteigende Zwerchfell gegenstrebt, leeren sie mit einer sehr kräftigen Bemühung den gleichsam zwischen eine Presse zusammengedruckten Magen aus.

§. 654. Allein die auf dem natürlichen Wege in den Zwölffingerdarm getriebene Speise trifft daselbst die Galle an, die nicht selten in den Magen selbst zurück ergossen wird, und den pancreatischen Saft. Die Eigenschaft dieses vorzüglich zur Verdauung gehörigen Safts, erfordert den Vortrag der Geschichte derjenigen Eingeweide, die ihr Blut in die Pfortader zurückschicken.

Zwan:

*) Man sehe meine Note zum 631. S. nach. Sg.

156) Jeder Theil des ganzen Darmkanals, vom Schlundkopf an bis zum After, kann sowol langsam, als schleunig, durtch eine wahre entgegengesetzte wurmförmige Bewegung zusammengezogen werden. Wenn dieses schnell in den obern Theilen bis zum Magen geschieht,

und zugleich das Zwerchfell und die Bauchmuskeln in Zuckung gerathen, nennt man es Erbrechen: wenn das Geschäft langsam vor sich geht, könnte man es Wiederkäuen nennen. Wenn die dünnen Eingeweide und vorzüglich die dicken ihre Contenta nach oben zu auswürgen, nennt man es Darmsticht (Ileus)

Manf gewiss für die besten Köpfe u. d. von dem Magen aus u. können deswegen
getriebenem Luft. — ist alle ^{Spuren} ^{u. Prinzipien} ^{bekannt}
Theophrastus Libris de Alvi retinendis c. 13.

Haighton. Attempt to ascertain the powers concerned in the
Act of Vomiting by Experiments. Memoires of the med Soc at Lond. Vol. 2. Pt. 22.
Der Magen wird sich nicht in der Mitte befinden — von sich selbst die Flüssigkeit gegen die
Zwölff — bei Leiden jedoch ist nicht weit entfernt davon.

Sollte alle Ärztlichkeit aufhören — wird doch Action stattfinden, ist die Bedingung
der Flüssigkeit nicht unangebracht früher vom Pelones an.

Von dem Gange speimen der Magens ist ein ge confusum
sind zusammen als kein Weg aus der Größe unabhängig größer fehl — es von beiden
ist ein große der Partanen enthalten.

folglich ist kein von der Größe des Magens kein einigen ge stufen.

ausfallen organischen Bestandtheil als indirecte formelle by proxime relative u. affekt. (Zeit von 27 ist 1847)

Epifen.
Einspritzungen be
die lymphatischen
Menge von Ewe
oder zurück
ach gereizte Ma
ernförmige Wo
durch den offen
en zurück
in, die den Ma
einander an
erschell gegen
emischung der
nengebrachten
Wege in den
elbst die Galle
urück ergossen
ie Eigenschaft
Safes, erfor
n Eingeweide,
en.
Zurück
erschell und die
Zurück von
es Erbrechen
t langsam vor sich
ou es Wieder
Wenn die dänne
verzüglich die W
nach ebenen
man es Darm

Histia Winipleri - Haller Joan. Figs 1. Val omenti 2m. c. inter Lig. hepatico colicum,
et Lig hepatico renale, et hepatis lobum et duodenum.

omentum. Haller Joan. ^{Figs 1} omentum + gastrohepaticum. 2c.
K. Gastrocolicum. K. omentum colicum.

In großer Zahl
wird an der Stelle eines Leibes
von einem für die
Eileiter

S. 65

zusammenge
ist sehr gl
häufig zu
es allersch
Ogend d
gefüllt, ge
des Bauch
an, welches
Drüsen die
die von den
Lendenstern
Durchfüh
gang über.

*) Die in
an der St
Bauchst
die wird; die
schleimige
bindung der
lichen, theil
Erkennung
Eileiter
ihre gemein
lung erford
spricht der
Bauchst
sich. In der
1. 64. die von

Zwanzigstes Kapitel.

Das Netz a).

Janus Netz (Peritonaeum)

§. 655. **Bauchfell** nennt man die feste einfache Haut, durch welche alle Eingeweide des Unterleibs zusammengehalten werden. Seine innerste Oberfläche ist sehr glatt, ausdampfend feucht, und verwächst sehr häufig zu widernatürlichen Bändern b); außerhalb aber ist es allenthalben mit einem Zellgewebe umgeben, das in der Gegend der Nieren sehr locker und mit vielem Fett ausgefüllt, gegen die hintere Sehne aber der Quermuskeln des Bauchs am kürzesten ist. Es fängt vom Zwerchfell an, welches es unten ganz überzieht, und füllt mit dem Brustfell die Lücken des Zwerchfells zwischen seinen Fibern, die von den untren Ribben kommen, und seinen äußern Lendenfibern aus, und geht durch verschiedene Löcher des Zwerchfells mit dem Brustfell in unzerrennten Zusammenhang über. Es steigt hinten vor den Nieren c), vorne

hinter

a) Weil in diesem Kapitel nicht nur vom Netz, sondern auch vom Bauchfell und den Gefäßen gehandelt wird; dieser Theile gemeinschaftlicher Nutzen, theils zu Verbindung der Eingeweide des Unterleibs, theils zu Ausdampfung und Einsaugung der zu Vereitung der Galle notwendigen Stoffe, auch ihre gemeinschaftliche Beschreibung erfordert, sollte die Ueberschrift des Kapitels besser: Vom Bauchfell und dessen Fortsätzen seyn. Zu besser Ordnung muß §. 668, der vom Nutzen des Netzes

handelt, §. 672. werden; die dazwischen befindlichen aber, die von den Gefäßen und Nerven der Verlängerungen des Bauchfells handeln, nach 667. §. folgen. III.

b) Diese widernatürliche Bänder sind den natürlichen Verrichtungen der Theile des Unterleibs um so hinderlicher, als sie zwischen mehreren Eingeweiden und häufiger angetroffen werden. III.

c) Dieser Fortgang des Bauchfells vor den Nieren geschieht auf der rechten Seite erst nachdem die Leber

die Eingeweide des Unterleibs durch das Bauchfell zusammengehalten werden. Das Bauchfell ist sehr glatt und feucht, und verwächst sehr häufig zu widernatürlichen Bändern. Es fängt vom Zwerchfell an, welches es unten ganz überzieht, und füllt mit dem Brustfell die Lücken des Zwerchfells zwischen seinen Fibern, die von den untren Ribben kommen, und seinen äußern Lendenfibern aus, und geht durch verschiedene Löcher des Zwerchfells mit dem Brustfell in unzerrennten Zusammenhang über. Es steigt hinten vor den Nieren c), vorne

Netz (Peritonaeum) und Fortsätze



Hist. W. W. W. — Halle
et lig. hepatica venae, et h.

Hinter den Bauchmuskeln herunter, begiebt sich ins Becken von den Schaambeinen hirab, legt sich auf die Harnblase, läuft hinter ihr herunter, und indem es wieder nah an der Einfügung der Harnleiter mit zweien mondformigen Falten sich rückwärts begeben hat, vereinigt es sich vor dem Mastdarm mit demjenigen Theil von sich selbst, der die Leiden bekleidet d), und befindet sich an dieser Stelle vor dem Mastdarm.

§. 656. Das Zellgewebe, welches außerhalb ums Bauchfell liegt, geht an sehr vielen Stellen in Scheiden fort, deren eine zu beiden Seiten den Hoden e) aufnimmt, eine andre die Hüftgefäße (iliaca), noch andre den Mastdarm, die großen Gefäße des Beckens, die Gefäße des ovalen Lochs, die männliche Ruthe, Urinblase, Aorta und Schlund, die in die Brust hinaufsteigen, und die Wirbel begleiten f); durch Hülf dieser Scheiden steht das Bauchfell mit dem ganzen menschlichen Körper in Verbindung, welche im Wasserfüchtigen merkwürdig ist.

§. 657. Allein es ist verschiedentlich verlängert, um die Eingeweide zu bedecken. Kurz sind diejenigen Fortsätze, die man Bänder nennt: und die aus einer doppelten unmittelbaren, von seiner innren Fläche abtretenden g) Fortsetzung bestehen, welche ein Zellgewebe zwischen sich aufnimmt, und so zu ihrem Eingeweide tritt; hier werden die Blätter abgesondert, und fortlaufend umfassen

Leber überzogen worden, und dann auch nur über die untere Hälfte der Niere. Die linke Niere wird nur ganz an ihrem untern Ende vom untern Blatt des Quergrimmdarm; Gefäßes bedeckt. M.
d) Besser: mit dem Theil von sich selbst, der die Eingeweide des Unterleibes überzogen und die Gefäße und Nere gebildet hat. M.
e) Richtiger die Gefäße des Samenstrangs. M.
f) Zu diese Scheiden gehören auch die der Nabelgefäße an der vordern Seite des Darmfells. M.
g) Besser: von ihm gebildeten. M.

in N. 656
die 2 Scheiden
T. 1. u. 2. h.
f. 111
Zur Uebung

ebt sich ins Bo
sich auf die Horn
en es wieder nah
en mondformigen
igt es sich vor den
selbst, der blauen
dieser Stelle re

s außerhalb un
ellen in Schwa
en es aufnimmt
andre den Maß
die Gefäße des
einblase, Aorta
reigen, und die
e Scheiden sei
n Körper in Wo

erkwürdig ist
ch verlängert, in
d diejenigen im
aus einer dop
che abtretend
lgerewebe sp
ermeide tritt, ke
verlaufend un

ogen und die Sch
bildet hat. 11.
die Weisheit des
11.
je Scheiden gel
Nabelgefäße an
des Darmes. 11.
in ihm gebildet.

*Die Ausgestaltung der vom Epithelium und doppelteigen, welche in Form von doppel
Lage d. Epithelium gegeben, für die Bildung d. doppelten, und d. doppelten
Blut- u. Lymphgefäße ist unklar.*

Handwritten text in a cursive script, likely a marginal note or a small section of text. The text is mostly illegible due to fading and the angle of the page.

so sie des
in die
mit ihr das
Kampfe
zu ihr, de
der Linn
jane Schö
und Erhö
sicherste
damit sie
Schaden
p. 65
Bauschells
Gründar
Erhebung
Beten vor
erhöhte Gr
nentlich w
Allein wo
sch ersch
anständi
Ogend des
die Ansch
fer, doch
dann fast
ten auf dem
Bilj hin, w
Nicht we
Daher Grim
Zellers

sen sie das Eingeweide, ein Zellgewebe aber wirft sich unter diese membranöse Haut und verbindet als Mittelband mit ihr das wahre Fleisch des Eingeweides. Dergleichen kurze Fortsetzungen gelangen drei zur Leber, eine oder zwei zur Milz, desgleichen zu den Nieren, und zu den Seiten des Uterus und der Scheide. h) Auf diese Art wird die zarte Beschaffenheit der Eingeweide bei der Bewegung und Erschütterung geschützt, und die ganze Masse auf die sicherste Art an die feste Wand des Bauchells geheftet, damit sie nicht durch ihre Schwere schlotterte, und sich Schaden zufügte.

§. 658. Die vorzüglichste Verlängerung aber des Bauchells ist diejenige, die man das Gekröse, und das Grimmdarmgekröse nennt, welche man in der Beschreibung nicht absondern muß, ob sie gleich schwer mit Worten vorzustellen ist. Folglich wollen wir zuerst das einfache Grimmdarmgekröse beschreiben. Im Becken nemlich wirft sich das Bauchfell kurz vor den Mastdarm. Allein wo dieser Darm in die halbmondförmige Beugung sich erschläfft, erhebt sich das gedoppelte Bauchfell in einer ansehnlichen Länge von der Mitte der Hüftgefäße, und der Gegend des Ploas, und geht in eine Gestalt über, die an die Aushöhlung des Grimmdarms paßt. Allein noch höher, doch nur auf der linken Seite, wird der Grimmdarm fast ohne eine solche Fortsetzung, die frey wäre, mit dem auf dem Ploas liegenden Bauchfell vereinigt, bis zur Milz hin, wo eben dies Bauchfell, welches dem Grimmdarm

h) Nicht weniger zu dem heraufsteigenden und heruntersteigenden Theil des Grimmdarms. M.

darm eine Haut gab, unter der Milz gespannt, mit der obern hohlen Vertiefung die Milz aufnimmt und befestigt.

§. 659. Von da begiebt sich das Bauchfell, sowol von der linken Niere, als von dem Zwischenraum zwischen beiden Nieren, den großen Gefäßen und der rechten Niere nach vorne hin, unter das Pancreas, und erzeugt, als eine unmittelbare Fortsetzung das breite und ziemlich lange Quere Grimmdarmgekröse, welches nach Art einer Scheidewand den obern Theil der Bauchhöhle, in welchem der Magen, Milz, Pancreas, und die Leber liegen, vom untarn abtheilt. Sein untres, einfaches Blatt geht vom rechten Grimmdarmgekröse ins linke in eins fort, und dient einem ziemlich großen Theil des untersten und absteigenden Zwölffingerdarms als äußre Haut. Das obre mehr verwickelte Blatt aber, geht von der Niere und der Hohlvene vom lendenbauchfell, etwas mehr rechts als der Zwölffingerdarm ab, giebt ihm das äußre Blatt, doch nicht ganz bis zur Pfortnersklappe hin, und wird jenseits dieses Darms, und jenseits des Grimmdarms mit dem untren Blatt verbunden, so daß sich ein großer Theil des Zwölffingerdarms in der Höhle (oder zwischen den Blättern) des Grimmdarmgekröses befindet. Sodann beugt sich das Grimmdarmgekröse gegen den Sitz der Leber, und indem es ferner gegen die Niere dieser Seite herabsteigt, wird es viel kürzer, nimmt den rechten Grimmdarm auf bis an den Blinddarm, welcher auf dem Hüftmuskel sitzt, und dessen Wurmfortsatz ein eignes, langes und sichelförmiges Gekröse bekommt. Hier endigt sich das Grimmdarmgekröse, ohngefähr an der Spaltung der Aorta i).

§. 660.

i) Diese Beschreibung muß durch genauere Angabe des Darmfells zu

... gespannt, mit be
 ... nimmt und befestigt
 ... Bauchfell, fowol
 ... Zwischenraum zw
 ... läßen und die rech
 ... creas, und ergre
 ... as breite und ger
 ... kröße, welches na
 ... theil der Bauch
 ... creas, und die lin
 ... ntes, einfaches Du
 ... ins linke in einse
 ... eil des unteren un
 ... äußere Haut. Da
 ... geht von der lin
 ... ell, etwas wechse
 ... um das äufere Du
 ... de hin, und end
 ... s Grimmdarm mit
 ... sich ein groe Duf
 ... (oder zwifchen im
 ... findet. Sedam
 ... zils der Leber, und
 ... r Seite herab
 ... Grimmdarm mit
 ... dem Hufmuskul
 ... ges und sich
 ... das Grimmdarm
 ... er Aorta i).
 ... f. 86.
 ... Angabe des Darm

f. 66
genz übrig
wei ich die
in einem
dam befi
des Wand
gesamten
gleich, gen
halten von
darangeht

f.
Koch, e
Bauhofe
getriebe in
wenden zu
den beiden
fucht. F
des Quere
Bauhofe
hinab, hat
die sehr la

f. 67
we, enthi
Blätter ang
ist, ferner
Gefüge, m
der, wie n

in Bildung der
Ecken
der III

§. 660. Das ganze Grimmdarmgekröse und das ganze übrige Gekröse ist hohl, und man kann zwischen die zwei sich gleiche Blätter Luft einbringen, wodurch es sich in einen Sack ausdehnt. Wo das Gekröse den Grimmdarm befestigt, auch an einem Theil des Mastdarms, geht das Bauchfell mit der äußersten Haut des Darms in eins zusammenhängend, in dünne Säcchen über, die dem Netz gleich, gemeiniglich doppelt, an ihrem Ende dicker und gespalten sind, und die zwischen die Blätter des Grimmdarmgekröses getriebne Luft aufnehmen.

§. 661. Denn folgt ferner das eigentliche Gekröse, eine sehr ansehnlich gefaltene Fortsetzung des Bauchfells, die mit dem quere- und rechten Grimmdarmgekröse in eins fort gegen die rechte Seite des hervorkommenden Zwölffingerdarms geht, und von dort sich längs den beiden Grimmdarmgekrösen bis zum Becken hinab erstreckt. Dieses Gekröse steigt unter dem rechten Theil des Quergrimmdarmgekröses von derjenigen Stelle des Bauchfells, die auf der Aorta liegt, unter dem Pancreas hinab, hat unzählige Falten an seinem Umfang, und nimmt die sehr lange Reihe der dünnen Därme auf.

§. 662. Alles Gekröse, der dicken und dünnen Därme, enthält in dem nothwendigen Zwischenraum seiner Blätter angesammeltes Fett um desto mehr, je länger es ist, ferner liegen zwischen selbigen die ums Fett laufende Gefäße, welches die Arterien absondern, die Venen *) aber, wie wir sehen werden, einsaugen, ferner sehr zahlreiche

Si 2 reiche

zu Bildung des obern Blatts vom Grimmdarmgekröse berichtet werden. M. *) Nicht die Venen, sondern die einsaugenden Gefäße. Sg.

Reyherm

reiche Drüsen, die in jüngern Menschen noch sichtbar sind.

§. 663. Die Beschaffenheit der Netze kommt dem Gekröse ziemlich nahe. Allein es sind viele Theile, die unter diesem gemeinschaftlichen Namen vorkommen, die sich an Bau und Nutzen gleich, insgesamt aus einer zarten, sehr leicht zerreißbaren Haut bestehen, in welcher die netzförmigen Gefäße fortlaufen, und längs denen sich das Fett in Streifen abgesetzt befindet. Diese Haut ist allemal doppelt, und zwischen ihren Blättern, die durch ein äußerst zartes Zellgewebe verbunden sind, schleichen die Gefäße hin, und Fett sammelt sich an. Zuerst, wo der oberste Theil der rechten Niere und der geschwänzte Lappen der Leber unter den großen Gefäßen liegt, und sie mit dem Zwölffingerdarm in einen Winkel zusammenstoßen, begiebt sich die äußere Membran des Grimmdarms, die vom Bauchfell kommt, und mit der Membran des Zwölffingerdarms zusammenhängt, welche ebenfalls zunächst vom Bauchfell, das auf der Niere liegt, entspringt, rückwärts mit einem langen Stück in die Querspalte der Leber, geht als deren äußere Haut fort, enthält die Gallenblase, unterstützt die Lebergefäße, und ist ganz gelb und schlüpfrig. Hinter dieser membranösen Fortsetzung, zwischen der rechten Seite der Leber, und den Lebergefäßen, der Pfortader, den Gallengängen, der Arterie und dem benachbarten Zwölffingerdarm, findet sich eine natürliche Mündung k), wodurch eingeblasene Luft in diejenige Höhle des Netzes,

k) Leichter als nach der Beschreibung des Verfassers findet man wol das große Winslowsche Loch, in dem man den Raum zwischen dem Hals der Gallenblase und dem ersten Winkel des Zwölffingerdarms aufsucht. M.

nischen noch sehr

Teze kommt den
 viele Theile, die un-
 erkommen, die sich
 aus einer garten,
 in welcher die neß
 gs denen sich des
 Diese Haut ist alle-
 rn, die durch ein
 d, schleichen die
 Zuerst, wo der
 schwänzte Lappen
 und sie mit dem
 stoßen, begiebt
 arms, die vom
 des Zwölffin-
 zunächst vom
 ingt, rückwärts
 der Leber, geht
 lenblase, unter-
 und schlüpfri-
 ischen der rech-
 n, der Ventr-
 dem benachbar-
 türliche Wis-
 nige Höhle des
 Neßes,

Blase und dem in
 Zwölffingerdarm

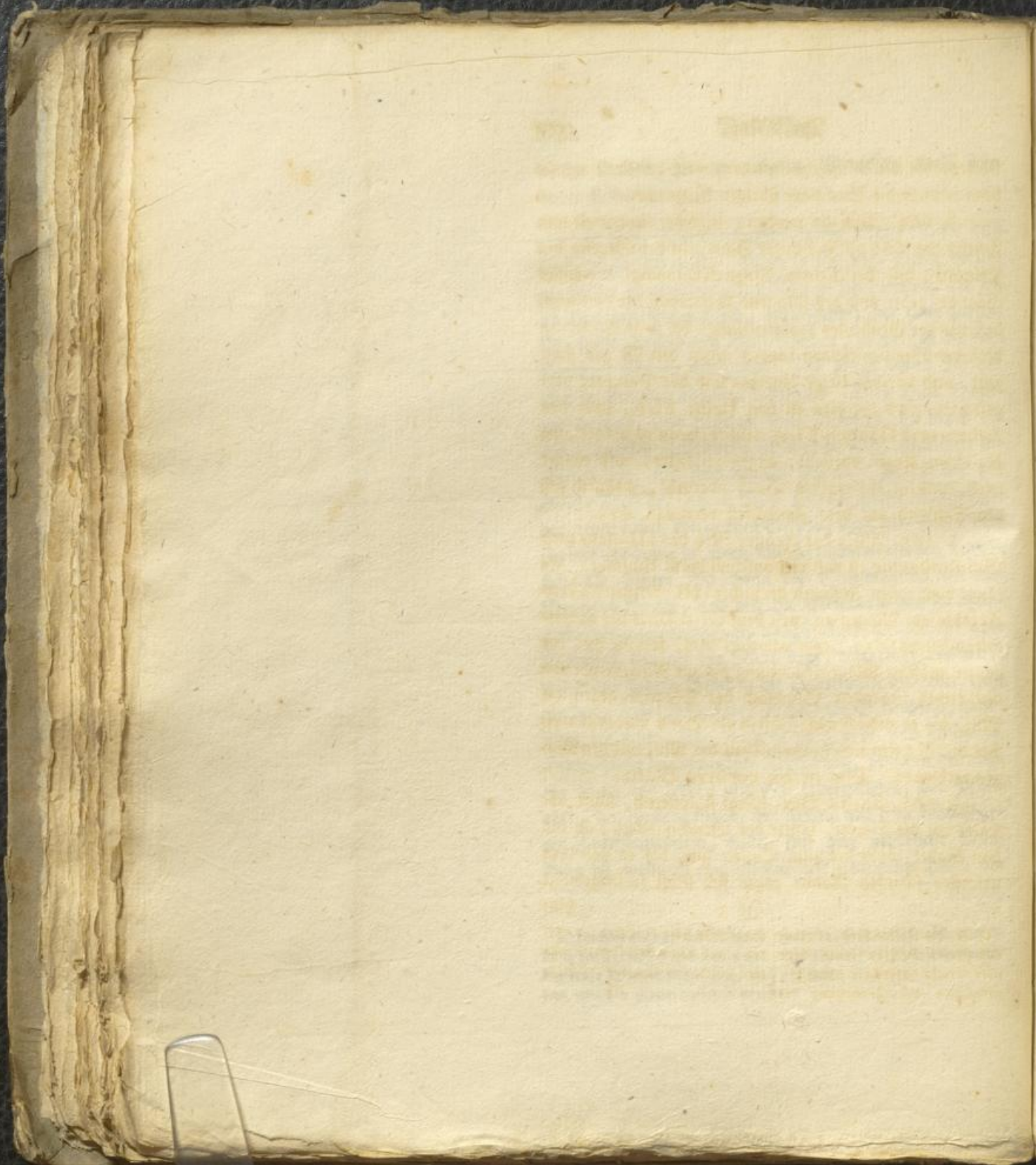

Nefes, die
 dem auch
 §. 66
 Fortschreit
 Nierens
 Haut der L
 das aus de
 der Leber
 geht, un
 gespannt
 Leber
 ist, einen
 wird, un
 der Schle
 §. 67
 Grund
 singt vom
 Arterie a
 grund d
 ganzen g
 dem rech
 Mit, hi
 des den h
 gen verbin
 §. 68
 wirts vor
 zum Nabe
 untersten
 §. 69
 Da die
 and spre
 nur et w
 schreibe

Netzes, die wir beschreiben werden, weit und breit und sodenn auch in die Säcke der übrigen Netze tritt.

§. 664. Von da werden, in einer unmittelbaren Fortsetzung (663) mit dieser Haut, in der Gegend des Pfortners und der kleinen Magenkrümmung, die äußere Haut der Leber und des Magens so miteinander vereinigt, daß aus der Grube des venösen Gangs die zarte Membran der Leber über den kleinen Lappen gegen den Magen fortgeht, und vor das kleine Lappchen und das Pancreas vorgespannt wird 1); dies ist das Kleine Netz, oder das Leber- und Magen-Netz, welches, wenn es aufgeblasen ist, einen Kegel vorstellt, allgemach fester, und mager wird, und in ein wahres Band übergeht, wodurch sich der Schlund mit dem Zwerchfell vereinigt. 623.

§. 665. Allein das größte Netz des Magens und Grimmdarms ist von viel ansehnlichem Umfang. Es fängt vom ersten Anstoßen der rechten Magen- und Netz-Arterie am Magen an, von dem öbern Blatt des Quersgrimmdarms (659.), geht von dort fort, sodenn von der ganzen größern Magenkrümmung bis zur Milz, ferner von dem rechts liegenden Blindsack des Magens gegen die Milz, bis es endlich auch selbst in ein Band übergeht, welches den höchsten und hintern Theil der Milz und den Magen verbindet. Dies ist sein vordres Blatt.

§. 666. Dieses Blatt hängt schlotternd, läuft abwärts vor die Därme, hinter den Bauchmuskeln bald bis zum Nabel, bald bis zum Becken hin, bis es von dem untersten scharfen Rande gegen sich selbst zurückgewälzt

Si 3 hin-

1) Da dies kleine Netz offenbar aus zweien Häuten besteht, kann man es nicht anders als durch Beschreibung der Fortsetzung des Bauchfells über die Leber zur vordern, und unter derselben zur hintern Fläche des Magens erklären.

hinaufsteigt, durch seinen mittleren leeren Raum von dem vordern Blatt entfernt wird, und in einer sehr ansehnlichen Länge in die äußere Haut des Quergrimmdarms und endlich in die Aushöhlung der Milz, die die großen Gefäße aufnimmt, übergeht, und sich an dem Schlunde unter dem Zwerchfell endigt m).

§. 667. Mit diesem hängt das Grimmdarmes-Netz zusammen, welches mehr rechts als der erste vom Grimmdarmgekröse kommende Ursprung des Magen- und Grimmdarmes-Netzes, mit dessen Höhle es zusammenhängt, entsteht, aber blos vom Grimmdarm und seiner äußern Membran erzeugt wird, welche gedoppelt vom Darm abtritt, fortläuft, und sich mit einem konischen, bald längern, bald kürzern Ende, über dem Blinddarm endigt.

§. 668. Der Nutzen des Netzes ist mannigfaltig. Ein mit dem Gekröse gemeinschaftlicher Nutzen ist, schlaffe Räume zu bereiten, in die sich Fett ergießt, und während des Schlafs und der Ruhe aufbewahrt wird, damit es bei einer größern Bewegung aufgelöst, den einsaugenden Venen wieder gegeben werden, und einen Haupttheil der Galle ausmachen könne. Daher trifft man es bisweilen zollthick, bisweilen dünne, viel durchsichtiger als Papier, an. Denn daß das Fett in die Venen *) aufgenommen werde, beweisen die Netze der Menschen, die

m) Auch hier fehlt die Beschreibung des zweiten und innern Blatts vom großen Netz, welches von dem durch das große Winslowsche Loch durchgehenden, über die Magendrüse fortgehenden, das obere Blatt des Quergrimmdarm-

gekröses bildenden Bauchfell, hergeleitet werden muß. III.

*) Nicht in die Venen, sondern in die einsaugenden Gefäße, die ich selbst im Netz mit Quecksilber ausgefüllt habe. Sg.

ereen Raum von den
in einer sehr ansehn-
Queeregrimmbarst
Allg, die die große
h an dem Schlan

e Grimmdarmer
als der erste von
y des Magen- und
hste es zusammen-
indarin und seine
e gedoppelt vom
inim Konischen,
em Blinddarm

männigfaltig.
hen ist, schlaffe
und während
d, damit es bet
n einsaugenden
nen Hauptstiel
ft man es bis
ard, sichtiges als
Venen *) auf
der Menschen,
die

den Saughilf
auf. N.
die Venen, seden
den Gefäße, die in
mit Quecksilber zu
Hg.



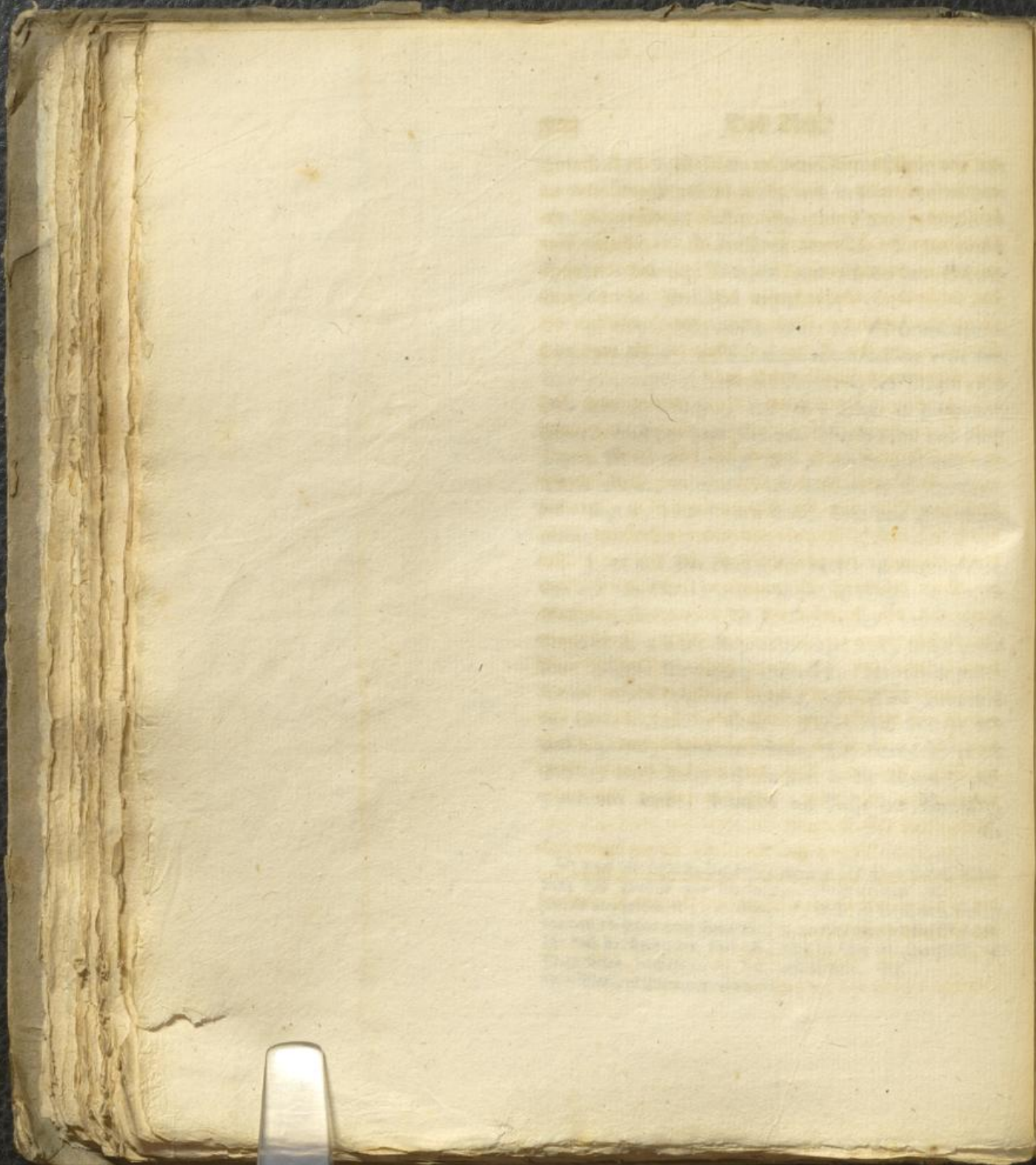

der den
 angestrichen
 bedienet
 führen
 im gantz
 her entz
 m ich di
 Seiten
 weggeh
 und C
 in der
 men
 Noh sein
 durch sel
 deren die
 per Seie
 Noh m
 Zu dief
 daru
 Geimm
 und so
 fize (6
 ten Noh
 kommen
 Kranz
 f
 licher und
 den Pa
 des Woz
 *) Ebe

die von äußerst verschiedenem Umfang und Fettmenge angetroffen werden, je nachdem sie ein träges, oder arbeitsames, oder stiches Leben geführt haben: die Erscheinungen bei Thieren: die Analogie des übrigen Fetts im ganzen menschlichen Körper: (20.) und die offenbar entzündbare Beschaffenheit des Fetts. Hieher rechne ich die Fehler der Verdauung, das Nichtbleiben der Speisen, und die Kälte des Magens, die man nach weggeschnittenem Netz bemerkt hat *).

§. 669. Denn alles Blut, welches vom Netz und Grimmdarngedrüse zurückkehrt, kommt insgesammt in der Pfortader, und folglich der Leber selbst, zusammen. Und zwar hat das Magen- und Grimmdarm-Netz sein Blut von den Magen- und Netz-Arterien, durch sehr viele absteigende ineinander geflochtene Nester, deren diejenigen die längsten sind, die sich am meisten zur Seite befinden; die untersten laufen durch kleine Nester mit den Arterien des Grimmdarms zusammen. Zu diesen treten Zweige von der Milch-, Zwölffingerdarm-, und den Fettarterien hinzu. Das Netz des Grimmdarms erhält von den Arterien des Grimmdarms, und so wie die Stämme selbst kleiner sind, kleinere Gefäße (660.) sowol von der Zwölffingerdarm- als rechten Netz-Arterie. Die Arterien des kleinern Netzes kommen von der Leber, und der rechten und linken Kranzarterie des Magens.

§. 670. Nerven hat das Netz, als ein unempfindlicher und fetter Theil, wenige, die von dem umschweifenden Paare sowol in der größern als kleinern Krümmung des Magens entspringen.

Zi 4

§. 671.

*) Hieher gehört noch das Ende des 673. §. 85.

*Es ist die Nerven
immer falls 4 sein
Größe. 161.*

§. 671. Die Arterien des Gekröses sind im Ganzen dieselben, die auch an die Därme gelangen, und deren kleinere Zweige in den Drüsen und dem Fett des Gekröses bleiben. Zu beiden Gekrösen des Grimmdarms kommen verschiedene kleinere Arterien, von den Stämmen unter den Rippen, den Saamenstrangs-, Lenden- und Nierenkapsel-Arterien zum Queergrimmdarmgekröse von der Milz-Arterie, und der Arterie fürs Pancreas und den Zwölffingerdarm; zum linken Grimmdarmgekröse von den Aestchen der Aorta, die sich an die Lendendrüsen begeben.

§. 672. Die Venen des Netzes begleiten im Ganzen die Arterien, und fließen in ähnliche Stämme zusammen: in den Milzstamm diejenige, die vom linken Theil des Magen- und Grimmdarm-Netzes, und von dem Leber- und Magen-Netz kommen, welches letztere auch sein Blut in den Stamm der Pfortader schickt; in den Gekrösstamm aber der Pfortader, die von dem rechten größern Theil des Magen- und Grimmdarm-Netzes, vom Grimmdarm-Netz, und von den Anhängen des Netzes kommen. Alle Venen aber des eigentlichen Gekröses, fließen in eine zusammen, welche den wahren Stamm der Pfortader ausmacht; die sich anfangs in zwei große Aeste ansammelt, deren der eine Gekrösast die Vene des Magen und Netzes, die mittleren Venen des Grimmdarms, die Vene des letzten Stückes der dünnen, und des Anfangs der dicken Därme (V. ileocolica) und die Venen aller dünnen Därme bis an den Zwölffingerdarm aufnimmt; der andre Queerast begiebt sich in den vorhergehenden über dem Ursprung des Zwölffingerdarms, und führt das Blut der linken Grimm- und der Mastdarms-

röses sind im Ganzen
gelangen, und de-
dem Fett des Oes
des Grimmdarms
von den Stämmen
is, lenden- und
ndarmgefäße von
Pancreas und den
ndarmgefäße von
die lendenbrüsten

gleiten im Ganzen
Stämme zur
ie vom linken
es, und von
welches letztere
ber schießt; in
von dem rech-
darms-Neiges,
Anhängen des
eigentlichen Ge-
he den Magen
anfangs in zwei
Gefäßstämmen die
eren Venen des
cks der dünner,
ileocolica) und
den Zwölffinger-
giebt sich in den
ölsfingerdarm
und der Milch-
darm

[Faint, illegible text, likely bleed-through from the reverse side of the page.]



[Faint, illegible text on the left page]

darms - Venen
zu den Blasen
ausgehenden
man die
nicht, erigiert
Gefäße - Venen

hat da
welchig sind
und Gein
haben die
Näse gefest
des Magens

f. 673
weisen die T
nimmochten
der Darme u
einander,
Löffeln wi
lege auch

An den die
sie sowohl
Nicht nicht
auch die Gef
nachbarte E
welcher, in
des Unterle
schlupfrig m

*) Beste ei
dantische Gefä



darins Venen zurück, außer derer alleruntersten, die theils zu den Blasenvenen, theils zu den tiefen zum Becken herausgehenden Venenästen laufen. Diejenige Vene, die man die innre Mastdarm- (haemorrhoidalis) Vene nennt, ergießt sich bisweilen vielmehr in die Milz-, als Gefrös-Vene.

Hat das Netz auch lymphatische *) Gefäße? Zuverlässig finden sich sowol im Kleinern, als im Magens- und Grimmdarms- Netze einsaugende Drüsen, auch haben die alten Beobachter durchsichtige Gefäße im Netze gesehen, die Jemand kürzlich für Milchgefäße des Magens hielt.

§. 673. Ein anderer Nutzen des Netzes ist, sich zwischen die Därme und das Bauchfell, die leicht zusammenwachsen würden, zu legen, die ganze Beweglichkeit der Därme unverletzt zu erhalten, die Reibung sowol untereinander, als am Bauchfell zu mindern, und die Muskelfasern mit einem milden Fett einzusalben. Deshalb liegt auch bei den Insekten vieles Fett um die Därme. An den dicken Därmen finden sich sehr viele Zipfel, weil sie sowol größere Fleischbündel erhalten haben, als mit dem Netz nicht bedeckt werden können. Allein das Netz ordnet auch die Gefäße, leitet und unterstützt sie, verbindet benachbarte Eingeweide, dünstet einen feinen Dampf aus, welcher, indem er sich mit dem aushauchenden Wasser des Unterleibes vermischt, alle Eingeweide einöht, und schlüpfrig macht.

Ti 5

§. 674.

*) Besser einsaugende als lymphatische Gefäße, die ich, wie schon beim 668. §. angeführt worden, so gar künstlich angefüllt habe. Sg.

§. 674. Das Gekröse befestiget die Eingeweide, damit sie mit einer Sicherheit beweglich bleiben; unterstützt die Blut- und Milch-Gefäße und Nerven, und leitet sie mit Sicherheit, bestimmt die Stelle der Drüsen, wie wir sehen werden, giebt den Därmen den äußern Ueberzug, und erzeugt die meisten Nefz.

§. 675. Allein überdies bringt noch das Blut, das durch die Venen des ganzen Gekröses zurückfließt, einen andern vorzüglichen Bestandtheil der Galle zur Leber, nemlich häufiges Wasser, das, wie wir anderswo zeigen werden, laugenartig, und aus allen dünnen Eingeweiden eingesogen worden. Sodann überliefert der Leber ebenfalls Wasser von den dicken Därmen, das aber fauler, stinkend, und der flüchtigen Laugen-Natur sehr nahe ist, und welches von dem schon übelriechenden Mastdarms-Unrath eingesogen worden, welches eigne Versuche, und schon die bloße Austrocknung des im Mastdarm zu lang aufgehaltene Unraths leicht beweisen. Denn dieses Wasser ist vermöge seiner Natur flüssig, und wird durch die anfangende Fäulniß noch flüssiger: mäßigt also die Langsamkeit des Nefz- und Gekröse-Fettes, und schützt fürs Gerinnen. Allein sie thut zur Galle noch das ranzige Laugenartige hinzu, wovon sie einen so großen Ueberfluß hat, und wovon ihre besondre dünne, färbende und seifenartige Kraft, fast einzig und allein abhängt.

t die Eingeweide,
 y bleiben; unter
 Nerven, und lei
 stelle der Drüsen,
 men den äußern

 h das Blut, das
 urückfließt, einen
 Galle zur Leber,
 t anderswo zügen
 innen Eingeweiden
 ts der Leber eben
 das aber fauler,
 ur sehr nahe ist,
 en Mastdarmes
 Versuche, und
 astdarm zu lang
 em dieses Was
 d wird durch die
 gt also die lang
 und schüßes fies
 och das ranige
 roffen Ueberflus
 pende und sehn
 st.

Ein

? die Milch sey ein Pfaffenst. zum Längen ein Fetus güttes
Kreuzschod. p. 160. weil ich nicht weis. Man hat die
allgemein auf gewisse Art bezeugt.

die Ursache der Mangelfest der Weibtrugl. ¹⁷⁸⁸
- sey ein schmerzliches Pflanz Milch.

der Saft der Milch gleiche der Placenta Wißt.

Ein und zwanzigstes Kapitel.

Die Milz.

§. 676. Auch selbst die Milz gehört zu den Eingeweiden, die ihr Blut in die Leber schicken. Sie ist breiicht, blutreich, blau, dicklich, hat einen ovalen Umfang, ist oft am Rande eingeschnitten, auch in Lappen getheilt, auf der einen Fläche gegen die Rippen erhaben, auf der andern hohl, und mit zweien Rändern versehen, deren der eine sich an den Magen, der andre ans Zwerchfell legt, ist wegen des Eintritts der Gefäße getheilt, und von ihren beiden Enden ist das untre und vordre spitzer. Mit dem Magen ist die Milz, durch das große Netz, und das obre kleine Band oberhalb verbunden, wird vom zunächstliegenden Grimmdarm, und dem im 658. §. beschriebenen Band unterstüzt, berührt hinterwärts die Nierenkapsel, und hängt mit der Niere durchs Bauchfell zusammen. Ferner erhält sie das Bauchfell auch vom Zwerchfell unter dem Namen eines Bandes, gegen den hintern Theil ihrer hohlen Vertiefung hinter den Gefäßen. Ihre Lage ist veränderlich, und richtet sich nach dem Magen. Ist der Magen leer, so liegt die Milz senkrecht, und ihre Enden nach oben und unten. Steigt der Magen mit seiner mittlern Krümmung vorwärts in die Höhe, (622.) so verändert alsdenn auch die Milz ihre Lage, und ihre Enden treten nach vorn und hinten, so daß sie fast queer zu liegen kömmt. Auf diese Art ist ihre Masse, da sie sehr weich ist, schlaffer und größer bei ~~vollen~~ Magen; wenn sie aber vom angefüllten Magen gegen die Rippen aus-

ausgedrückt wird, fällt sie zusammen. Deshalb ist sie bei matten Personen groß, in plötzlich umgebrachten und starken Körpern klein. Allein auch mit dem Zwerchfell steigt sie beim Einathmen herunter, beim Ausathmen in die Höhe, auch verändert sie sonst mit dem Grimmdarm ihre Lage. Oft sitzt noch eine kleinere Milz neben der wahren, auch wol mehrere.

§. 677. Die Milz hat, im Verhältniß ihres Gewichts, große Gefäße. Der arteriöse Stamm kömmt von der Coeliaca, als deren linker Ast ober- und unterhalb dem Pancreas sehr geschlängelt fortläuft, und nachdem er ans Pancreas, Grimmdarmsgefäße, den Magen und das Netz Aeste abgegeben hat, beugt er sich nach der Furche der Milz um, wird von dem rechten Ende des Magens und Grimmdarm-Netzes unterstützt, und durchbohrt gleichsam mit vielen Aesten die Milz. Die Dichtigkeit dieser Arterie ist noch stärker, als die der Aorta. Die begleitende Vene ist besonders weich, fast mehr als andre Venen, übrigens doch wie andre Venen gebaut, stellt den linken Hauptast der Pfortader vor, und nimmt außer den die arteriösen Aeste begleitenden Venen, die hinter dem Pancreas absteigende große Kranzvene, und zuweilen die innre Vene des Mastdarms auf. Die kurzen Gefäße, die von den Milzgefäßen kommen, haben wir anderswo beschrieben; endlich kommen kleine Kreisförmige Venen in die Bänder, und Membranen hinzu. So stehen auch die Milz- und die kurze Venen, mit den Venen der Nierenkapseln, der Nieren, und des Zwerchfells in Verbindung.

Deshalb ist sie be-
gebracht und stas-
in Zwerchfell steigt
Ausathmen in die
Brünnendarm ihre
neben der wache

ähnlich ihres Ge-
e Stamm kommt
ober, und unter-
läuft, und nach-
ise, den Magen
er sich nach der
Ende des Mes-
st, und durch-
li. Die Dicht-
der Aorta. Die
fast mehr als
Venen gebaut
vor, und nimmt
en Venen, die
Kranzvene, un-
uf. Die Lungen-
nen, haben wir
leine Keiferden
nd Nierenkapitel
hinzun. So ist
mit den Venen
Zwerchfells in

Renis f. gigantea Kupfer. Ref. VII.

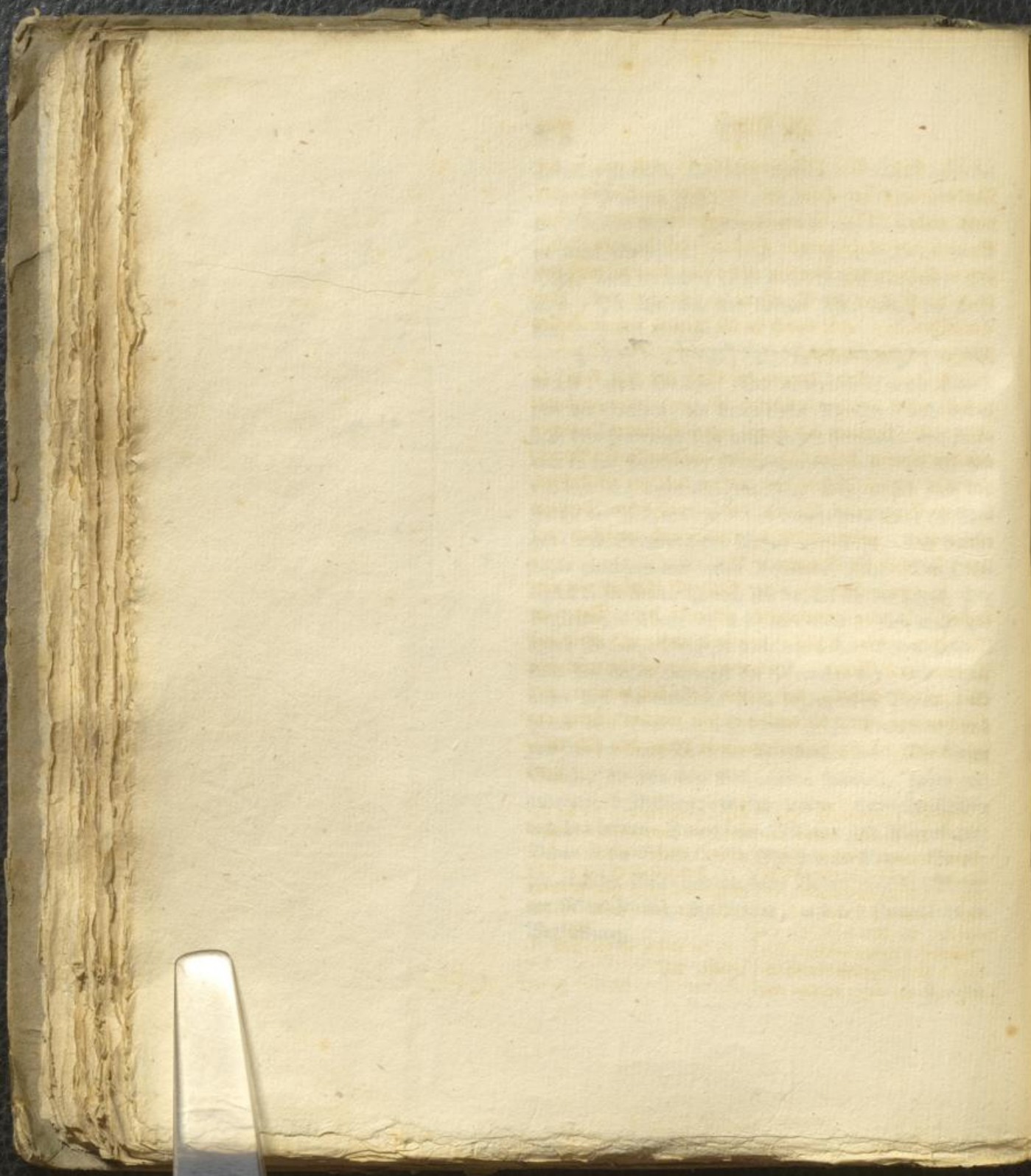

§. 67
 Verwech-
 nte gibt
 Einn
 ist in K
 hier d
 Einöf
 Woher
 §. 6
 daß sie
 wird.
 aus den
 und aus
 die vom
 entspringen
 von Fä
 §. 6
 facher, a
 Menschen
 Arterien
 öftig un
 Kinn
 zufüllend
 *) Es
 177)
 Solke
 Verum
 hat der
 fide, m
 schilt:
 Dren
 die in
 fide

§. 678. Die Wassergefäße *), die man in der Verdoppelung der Haut der Milz (dergleichen es aber nicht giebt) ¹⁵⁷) beschreibt, und die ferner in den Stamm des einsaugenden Systems sich begeben sollen, sind in Kälbern sehr deutlich, und lassen sich auch im Menschen durch unter die Membran eingebrachte Luft, oder Einwässerung, oder durch in die Arterie eingetriebenes Wasser sichtbar machen.

§. 679. Die Nerven der Milz sind sehr klein, so daß sie selbst wenig empfindlich ist, und selten entzündet wird. Sie kommen aus einem eignen Geflechte, welches aus den hintern Nerven (630.) des umschweifenden Paars, und aus eignen Nerven des großen knotigen Geflechtes, die vom Eingeweide-Stamm des sympathischen Nervens entspringen, zusammengesetzt wird, und umgeben mit ihren Häutchen die Milzarterie **).

§. 680. Der Bau der Milz ist offenbar viel einfacher, als man gemeiniglich geglaubt hat. Denn im Menschen und im Kalbe a) besteht er einzig und allein aus Arterien und Venen. Besonders sind die Arterien sehr ästig und oft getheilt, der großen Aeste sind weniger, der kleinsten sehr viele, die endlich in sehr weiche, schwer anzufüllende, häufig hervorkommende Reiserchen sich endigen,

*) Besser einsaugende. Sg. 157) Die Ursache, warum das Haller leugnet, liegt in seinem Irrthum, daß die eigenthümliche Haut der Milz vom Bauchfell entstehe, welches sich doch nicht so verhält: die Milz besitzt, wie die Nieren, ihre eigne Membran, über die sich die Fortsetzung des Bauchfells erstreckt, daher entsteht eine

wahre Verdoppelung, die die Geflechte der lymphatischen (einsaugenden) Gefäße enthält.

**) Unvergleichlich sind nun die Milznerven durch Hrn. Walters Mühe ins reine gesetzt worden. Sg.

a) In diesem ist der Bau ehrgelicht. M.

gen, die leicht in die begleitende Venen übergehen. Diese Gefäße, die mit ihren parallelen Nestchen gleichsam einigermaßen rundliche Pinsel bilden, haben verschiedene Schriftsteller für Drüsen gehalten. Allein bei einer gehörigen Anfüllung floß die Materie weder in Zwischenräumen, noch hat man jemals hohle Drüsen mit Zuverlässigkeit gezeigt. Ein jedes Arterienstämmchen, und die davon entspringenden Zweige, haben ein zartes Zellgewebe, wie allenthalben in den Eingeweiden, um sich liegen, das aber hier doch eher etwas weicher ist. Um die ganze Masse endlich wirft sich eine einfache, nicht doppelte, noch auch sehr feste Membran, die eine Fortsetzung des Bauchfells, und durch ein etwas dickes Zellgewebe mit dem Fleisch der Milz verbunden ist.

§. 681. Auch lehrt die Beobachtung, daß unter allen Eingeweiden das meiste Blut in der Milz ist, da sich kein Muskel, kein Fett, kein Ausführungsgang, und kein Luftgefäß zwischen die rothen Gefäße legt. Dieses Blut, welches man kaum jemals geronnen antrifft b), hat etwas dunkles, und kann wegen seiner Verdünnung, Farbe, und größern Wassermenge einigermaßen mit dem Blut eines ungebohrnen Kindes verglichen werden, an Wasser aber und flüchtigem Salz hats einen Ueberfluß, doch ist es weniger mit Oehl angefüllt.

§. 682. Der Mangel an einem Ausführungsgang ist die Ursach, daß man von jeher über den Nutzen der Milz Untersuchungen angestellt, gezeifelt, und gestritten hat. Mir scheint folgendes mehr mit ihrem Bau überein zu

b) Ich habe den ersten wahren, der Milzblutader angetroffen, und festen, mit der Haut der Vene behalte ihn noch auf. M.
wirklich verwachsenen Polypen in

übergehen. Die
gleichsam einigte
schiebene Schrift
i einer gehörigen
wischenräumen,
i Zuverlässigkeit
und die davon
Zugewebe, wie
liegen, das aber
die ganze Masse
selte, noch auch
des Bauchfells,
dem Fleisch der

g, daß unter
Milz ist, da
ngsang, und
legt. Dieses
en antrifft b),
Verdünnung,
germaßen mit
lichen werden,
nen Ueberfluß,

führungsgang
en Nerven der
und gestritten
Bau über den
#

angetroffen, und
uf. III.

Selen in omnia pro fortiori solidum.
Chapton Oss. clinica p. 180.

zu kommen, ob es gleich vielleicht nicht alle Geschäfte der Milz begreift. In die Milz geht sehr vieles Blut (677.), das sich wegen der festen und geschlängelten Arterie langsamer bewegt. Allein zu der Zeit, wenn der Magen leer ist, das Blut nun häufiger zufließt, weniger gedrückt, und in der Milz zurückgehalten wird, stockt es wegen des hier, wie es scheint, vorhandenen sehr großen Verhältnisses der Zweige zu den Stämmen, und wegen des auch sonst beschwerlichen Laufs des Milzblutes durch die engen Leberwege: Daher kommen die äußerst häufigen Verhärtungen in der Milz: daher die erstaunende Blutmenge, durch die die Milz ganz aufgetrieben wird, und die man nicht leicht in einem andern Eingeweide so groß antrifft. Deshalb wird das Blut, welches an einem warmen Ort durch den faulen Unrath des Grimmdarms noch mehr gewärmt wird, aufgelöst, verdünnt, und fängt in etwas zu faulen an, wie seine Farbe und flüssige Beschaffenheit zeigt. Es ist aber um desto flüssiger, weil sich kein Abscheidungsgefäß c) in der Milz befindet, und folglich in die Vene die ganze Portion Wasser übergeht, die sich in der Arterie befand.

§. 683. Ferner, wenn der Magen mit Speisen oder Wind angefüllt ist, wird die Milz in einen engen Raum gegen die widerstehenden Ripben, und das auf ihr liegende Zwerchfell zusammengedrückt, und das Blut, welches langsam und in geringer Menge durch die Milzvene zurückkam, wird nun mächtig zur Milz herausgedrückt, kehrt schnell in die Leber zurück, und mischt sich dem trägen mit Fett angefüllten Blut des Neges und des Gefäßes

c) Die vielen einsaugenden Gefäße der Milz tragen wol viel zur Verdickung bei. III.

ses (669.) bei, verdünnt es, und schützt vorm Gerinnen und Stocken; zugleich verursacht eine häufigere Absonderung der Galle, just zu der Zeit, wenn dieser Saft zu dem eintretenden Verdauungsgeschäft am meisten erfordert wird. Die Milz scheint also etwas Wäfriges zur Galle beizutragen, das aber vielleicht ein wenig laugenhaft, und durch den Aufenthalt schärfer geworden ist.

§. 684. Ist der Bau der Milz zellicht? Oder ergießt sich das Blut in diese Zellen und stockt? Oder wird es durch irgend einen Saft dünner, der in eignen Drüsen abgeschieden wird? Nichts dergleichen beweist die Zergliederung, und ein eingesprützter Saft, oder Wachs läuft nicht durch die Arterien heraus, außer wenn sie mit gar zu großer Gewalt getrieben werden. Oder wird etwan ein saurer Saft für den Magen in der Milz bereitet? Diese Meinung ist veraltet, da sie allen Eigenschaften der menschlichen Säfte entgegen ist, und ihr der Mangel eines solchen Gangs widerspricht *). Oder ist die Milz unnütz, und beweisen dies die Thiere, die dieses Eingeweides beraubt, nicht sehr viel zu leiden scheinen? Ein starkes Thier merkt einen mäßigen Verlust weniger, und doch hat man Beispiele, daß darauf eine geschwollne franke Leber, wenigere und dunklere Galle, und beschwerliche Blähungen erfolgten, welches man der veränderten Natur der Galle, der Verstopfung der Leber, und der Schwächung der Verdauungskräfte zuschreiben muß, weil sie durch wiederholte Versuche bestätigt werden.

Zwei

*) Die neueste Meinung von Hewson, daß die Milz durch ihre einsaugende Gefäße zur Bildung der Blutkügelchen beitrage, bleibt doch unwahrscheinlich, auch hat Monro verschiedenes gründliche gegen sie beigebracht. Sg.

... in einem, off 4, 6, 8, 10, 12, 14, 16, 18, 20, 22, 24, 26, 28, 30, 32, 34, 36, 38, 40, 42, 44, 46, 48, 50, 52, 54, 56, 58, 60, 62, 64, 66, 68, 70, 72, 74, 76, 78, 80, 82, 84, 86, 88, 90, 92, 94, 96, 98, 100...

h. Bernhard. de usu Linnæi Senis vestimentis
 Jan. 1771. subreptum. 92

*... in die Hauptarterien sanguinis, die
 der Thronung der Magens, Blut mit
 einer Menge Mäusen Vorf gebracht
 und dem Magen der gekochten in
 Vehikeln darauf in lauwarmen Wasser
 factum gestirnt abgestrichen.*

*acc. ad Zeit. festigen Blut
 1771. Nr. 67.*

93

*Senis cum kopales confusum. Haller. Opus
 p. 199.*

Handl. gel. Lantorn: Tab. 18
Hl.
für die Mündung Tab. 19.

Zwei
Die B...
§. 685. D
genheit, un
den die Ba
§. 686
streckte St
quieren Br
eross hinter
vor der Mül
tritt; und ve
ein flaches
Bausfell bei
linie die hin
fangt von de
und nach v
gegen die
über und
(659.) auf
auf die Art
statt Gefäße
schleusen, a
verdunnen
geße, die m
rechtes liegend
darms-, und
tau, die den
Zellen

Zwei und zwanzigstes Kapitel.

Die Bauchspeicheldrüse, oder das Pancreas.

§. 685. Der pancreatiche Saft ist wässrig, unschmackhaft, dünn, weder sauer noch lausgenhaft, und wird an eben den Ort hin ergossen, an welchen die Galle gelangt.

*besteht aus den Flüssigkeiten
Heme in der Speicheldrüse
of the food &c.*

§. 686. Das Pancreas, die größte, sehr lang gestreckte Speicheldrüse, liegt über dem untern Blatt des queeren Grimmdarmgekröses, welches quere unter dem Pancreas hinter dessen oberes Blatt, welches hinter dem Magen, vor der Milz, unter und hinter der Leber, zum untern Blatt tritt; und vor der linken Nierenkapsel und Aorta; bildet ein flaches Dreieck; hat oben eine glatte Linie; ist vom Bauchfell bekleidet, und hat auf seiner hintern und untern Linie die hintere Fläche des leeren Magens liegen. Es fängt von der Milz selbst an, geht rechts fast die Quere, und nach vorne heraus, überzweck den Wirbeln, wird gegen die rechte Seite der Wirbel breiter, zwischen das obre und untre Blatt des queeren Grimmdarmgekröses (659.) aufgenommen, verwächst mit seinem runden Kopf auf die Art mit dem ganzen Zwölffingerdarm, daß es ihm statt Gekröse dient. Sein Bau besteht, wie der der Speicheldrüsen, aus runden, härtlichen, durch viel Zellgewebe verbundenen Körnern. Gefäße besitzt es eher viele als große, die meist von den Milzgefäßen kommen; die mehr rechts liegenden aber kommen von der ersten Zwölffingerdarms-, und einer andern mehr nach unten liegenden Arterie, die dem Zwölffingerdarm mit dem Pancreas gemeinschafts-

2

schaftlich gehört, welche beiderseits von der Leberarterie entspringen, und deren die erstere sowol mit der andern zusammenschließt, als beide mit der Gekrösarterie, die ebenfalls nicht ganz kleine Zweige dieser Drüse abgiebt; kleine Nefischen aber entspringen von der Nierenkapsel- und Zwercsfells- Arterie. Die Nerven *) sind nicht groß, daher es kaum empfindlich ist; sie kommen vom hintern Magen- Leber- und Milzgeflechte u. s. w.

§. 687. Der Ausführungsgang des Pancreas läuft gleichsam in der Mitte durch diese ganze Drüse hin, ist weiß, und zart, entspringt allenthalben mit unzähligen Würzeln, wird deshalb immer stärker, kommt vor der Pfortader und Gekrösarterie zum Vorschein; nachdem er einen größern Ast von dem breitem Theil des Pancreas aufgenommen hat, folgt er dem Lauf des Zwölffingerdarms, und kommt an diejenige Stelle des Zwölffingerdarms, wo sich der gemeinschaftliche Gallengang hinein begiebt, steigt abwärts, und nachdem er seinen Lauf verändert, und sich zwischen den Häuten dieses Darms in einen inwendig glatten Gang nach Aufnahme des Gallengangs verlängert hat, öffnet er sich auf irgend einer Falte im untersten absteigenden Theil des Zwölffingerdarms. Es ist nicht sehr selten, daß er entweder selbst mit einer vom Gallengang getrennten Mündung, oder mit durchaus zweien Mündungen sich endigt, deren eine tiefer liegt, abgesondert, und kleiner ist: doch öffnet er sich immer im Menschen, und in den meisten Thieren in der Nähe des Gallengangs.

In dieser Mündung befindet sich keine Klappe.

§. 688.

*) Die Abbildung von diesen Nerven haben wir Waltern zu danken. Sg.

*Das ist aus der
Drüse selbst
abgegangen.*

der Leberarterie
mit der andern
arterie, die eben
abgiebt; kleine
renkapsel- und
und nicht groß,
vom hintern
des Pancreas
eine Drüse hin,
mit unzähligen
kömmt vor der
ein; nachdem
des Pancreas
fingerdarm
gerdarms, in
begiebt, sich
dert, und ist
inwendig glatt
ngs verlängert
in unterschies
ist nicht so
Gallengang
weisen Man
abgesondert
Menschen,
Gallengang.

§. 688.

altern zu den

ungerü, der
 Beichte des
 mal größe
 einen vort
 coculenden
 leter, des
 und Wiltart
 ist, lehr d
 weihen T
 nicht die m
 angeleht
 des Panzer
 nicht wegen
 Zwöfingerd
 schneidung v
 unmaß ist.
 stand als P
 Demeist
 f. 68
 der Nase
 mit der S
 einer von
 die Gallenbl
 der lärtige
 auf, und ver

*) Die lebe
 im Zeit wein
 **) hier ist
 fülle, welches
 gen bei folgend
 ist die luy

oder das Pancreas. 515

§. 688. Die Menge des abgeschiedenen Safts ist ungewiß, doch ist sie nicht geringe, wenn man sie mit dem Gewichte des Speichels vergleicht, da das Pancreas dreimal größer ist als alle andre Speichelbrüsen, und an einem wärmern Ort liegt. Er wird durch die Kraft des circulirenden Bluts, und der umliegenden Eingeweide, der Leber, des Magens, der Milz, Gefäßarterie, Aorta, und Milzarterie, ausgetrieben. Daß sein Nutzen groß ist, lehrt die Beständigkeit, mit der das Pancreas in den meisten Thieren angetroffen wird, auch widerlegen dies nicht die wenigen Versuche, die man mit starken Thieren angestellt hat, die nach dem Wegschneiden von Theilchen des Pancreas leben blieben, denn ganz kann das Pancreas nicht weggenommen werden, außer zusammt mit dem Zwölffingerdarm. Denn man überlebt ja auch die Wegschneidung von Stücken der Lunge, die deshalb doch nicht unnütz ist. Seine angebliche Gährung mit der Galle, entstand als Wirkung der Unterbindung und der mit dem Därmesaft vermischten Luft.

§. 688. *) Vielmehr scheint er die zähe Galle aus der Blase zu verdünnen, ihre Schärfe zu mildern, und mit der Speise zu mischen. Deshalb ergießt er sich an einer von dem Lebergange **) entfernten Stelle, so oft die Gallenblase fehlt. Auf gleiche Weise zertheilt er, wie der übrige Därmesaft, die Masse der Speisen, löst sie auf, und verrichtet alles das nemliche wie der Speichel.

Pl 2 Drei

*) Die Spbenzahl 688. kommt im Text zweimal vor. Sg.
 **) Hier steht im Text cystico ductu, welches keinen Sinn wegen des folgenden hat; daß statt cystico aber hepatico gelesen wer-

den müsse, findet man offenbar in Hallers größerm Werk, Tom. 6. p. 452. §. XI. im dritten Absatz, und doch ist dies in allen Ausgaben übersehen worden. Sg.

in jungen Körpern

ich nicht glänzend bekannt, Hering & Muntzmann Paris. 1790. Tom 3.

Drei und zwanzigstes Kapitel.

Die Leber, und Gallenblase a).

§. 689. Die Leber, das größte unter allen Eingeweiden, nimmt einen großen Theil des Unterleibs über dem Grimmdarmgekröse ein, ist aber doch im ungeböhrenen Kinde größer. Ueber sich und rechts, und hinter und vor sich, hat sie das Zwerchfell auf sich liegen, von dem sie das Bauchfell unter dem Namen eines Bandes vorzüglich an drei Stellen erhält. Denn auf den erhabnen Rücken der Leber, von dem Durchgang selbst der Hohlvene an, bis zur Quersfurche der Leber, steigt das Bauchfell gedoppelt, und nach vornezu breiter werdend, unter dem Namen des aufhängenden Bandes b) herunter, theilt den rechten größern, von dem linken kleinern Flügel, und geht sich spaltend in die Membran der Leber (623.) über, die weiß, einfach, dünn, und der ersten Magenhaut gleich ist, unter sich ein Zellgewebe liegen hat, wodurch

a) Die Ordnung, nach der hier im ersten Abschnitt von §. 689 bis 705. der Bau der Leber; im zweiten von 706 bis 711. von den Gallengängen und der Gallenblase; im dritten Abschnitt aber von 711 bis 717. von der Bewegung der Galle, den Eigenschaften dieser Feuchtigkeit, ihrem Nutzen und andern Nutzen der Leber, gehandelt wird, ist so vorzüglich gut, daß sie besser, als die des großen

Werks des Verfassers, befolgt wird. M.

b) Von seiner vorzüglichen Breite in Verhältnis mit den andern Bändern der Leber heißt es besser das breite Band; denn tragen könnte es die Leber nur, wenn sonst der Unterleib leer wäre; durch seine Breite aber hindert es ihr zu starkes Weichen zur rechten oder linken Seite bei sich füllenden; oder ausleerenden Magen. M.

^{Studen.}
Lith, gallenaltf., ^{Studen.} Merg. & Spondee mit einem für jungen Körper
Santonini Feb. quill. XI.

für Wohl Leben von Menschen.
Es ist der Geist ungelöst — von Feltig an Göttern, Spruch nicht glänzend belan,
von 2 Meilen von Spil, + Mangel aber mit Furchtlosigkeit & Muthen
vollkommen ungelöst. Fournier in Annalen de Chimie Paris. 1790. Tom 3.

weiblich se
An einem un
im erwachse
was fuisse
ausserim Th
erhabenen E
dem Zweck
und auch so
wachsenden
de und der
eder das
verbindet
hinzu, d
des rechten
dem Zweck
Nigel, hin
Lappens v
angelegene
schen das a
konditionie
fells. N
Bauchfel
Nes, aus
gen des G
mit dem V
Gründort
wird mit e

o) Besta:
den eigen
kenden nich
der Libt et

Die Leber und Gallenblase. 517

woburch sie mit dem Fleisch e) der Leber vereinigt wird. An seinem untersten Rande tritt die Nabelvene hinzu, die im erwachsenen Menschen fast verschwunden ist, doch etwas festsigtes und vieles Fett zurückgelassen hat. An den äußersten Theil des linken Flügels kommt sowol zu seinem erhabenen Theil, als nicht selten zu seinem Rand, von dem Zwerchfell eine Membran, die in jungen Personen, und auch sonst, häufig mehr links als der Schlund, in erwachsenen mehr rechts liegt, allemal auch mit dem Schlunde und der Milz, wenn die Leber größer ist, sich verbindet, oder das linke Band ausmacht. Das rechte Band verbindet mit dem sehr dicken rechten Flügel, stark nach hintenzu, das Zwerchfell. Ueberdies wird die Membran des rechten Leberflügels, doch ohne sichtlich Länge, oft mit dem Zwerchfell durch Hülfe eines Zellgewebes am rechten Flügel, hinterwärts, und zur rechten Seite des ovalen Lappchens verbunden, vorzüglich bei alten Leuten, denn in ungebohrnen Kindern wird sie leicht abgesondert, und zwischen das aufhängende und linke Band tritt gleichfalls eine bandähnliche in eins fortgehende Verlängerung des Bauchfells. Aber auch das von der Niere zur Leber gehende Bauchfell, bildet eine bandähnliche Falte und das kleine Netz, auch die in eins fortgehende schlaffe Verlängerungen des Grimmdarmgefäßes (663.) verbinden die Leber mit dem Magen und Zwölffingerdarm, und eben dies Grimmdarmgefäß mit dem Pancreas. Auf diese Art wird mit einer Stetigkeit die Leber im Körper befestigt,

Kl 3 doch

e) Besser: mit einer andern weichen eignen Haut der Leber verbunden wird. Diese eigne Haut der Leber erkennt man am deutlichsten am hintern Rande des rechten Leberflügels, wo die Leber nur durch Zellgewebe mit dem Zwerchfell verbunden ist. N.

doch so daß ihr viele Beweglichkeit übrig bleibt, und daß sie vom Zwerchfell verschiedentlich bewegt, und niedergedrückt werden kann. Eben diese Bänder bilden eine gemeinschaftliche Membran, welche die Leber so wie andre Eingeweide bekleidet.

§. 690. Der rechte ^{Flügel} Leberflügel paßt überdies mit seiner hohlen Fläche vorwärts an den Grimmdarm, hinterwärts an die rechte Niere und Nierenkapsel, mit der sie durch Zellgewebe verknüpft wird. Ihre mittlere Vertiefung hat den Zwölffingerdarm in der Nachbarschaft, welcher die Gallenblase und den die großen Gefäße haltenden Theil berührt. Der linke Flügel liegt mit einem breiten Stück auf dem Magen, und erstreckt sich oft, vorzüglich in jüngern Körpern, jenseits des Schlundes bis in die linke Seite herüber. Das kleine Lappchen schmiegt sich nach der kleinen Magenkrümmung. Allein auch das Pancreas liegt unter der Leber, und die rechte Nierenkapsel wird durch vielen Zellstoff an ihren am meisten rechts liegenden Theil geheftet.

repetitio x
7. bis in die größte Höhe
Vol. 6.
 §. 691. Die Gestalt der Leber ist schwer zu beschreiben. In der rechten Seite unter den Rippen, entspringt dieses Eingeweide mit einer sehr dicken und dicken Wulst, der gegen Zwerchfell erhaben, gegen den Grimmdarm und die Niere ausgehöhlt und mit einer hervorragenden, diese Flächen theilenden, in den längern Anhang des Lappchens fortlaufenden Linie erscheint. Von da wird die Leber allmählig schmaler und dünner, und verengt sich mit einem fast dreieckichten Umfang in eine Spitze, die in die linke Seite unter den Rippen hinübergeht, jenseits des Schlundes bei jüngern und bis zur Milz hinragt, bei Erwachsenen oft kürzer ist, und sich am Schlunde endigt. Die ganze

blase.

g bleibt, und
gt, und nieber
er bilden eine
er so wie andr

ste überdies mit
inndarm, hins
wel, mit der se
e mittlere Dertie
achbarheit, we
en Gefäße haltr
gt mit einem be
st sich oft, we
s Schlundes h
äppchen schin
Allein auch h
rechte Nerven
m meisten mit

schwer zu beh
bber, entwe
d diehrey Will
en Grundten
hervoertaget
hang des lipp
a wird die l
t sich mit em
ie in die l
es des Sch
bei Erwerb
endigt. De
ganz

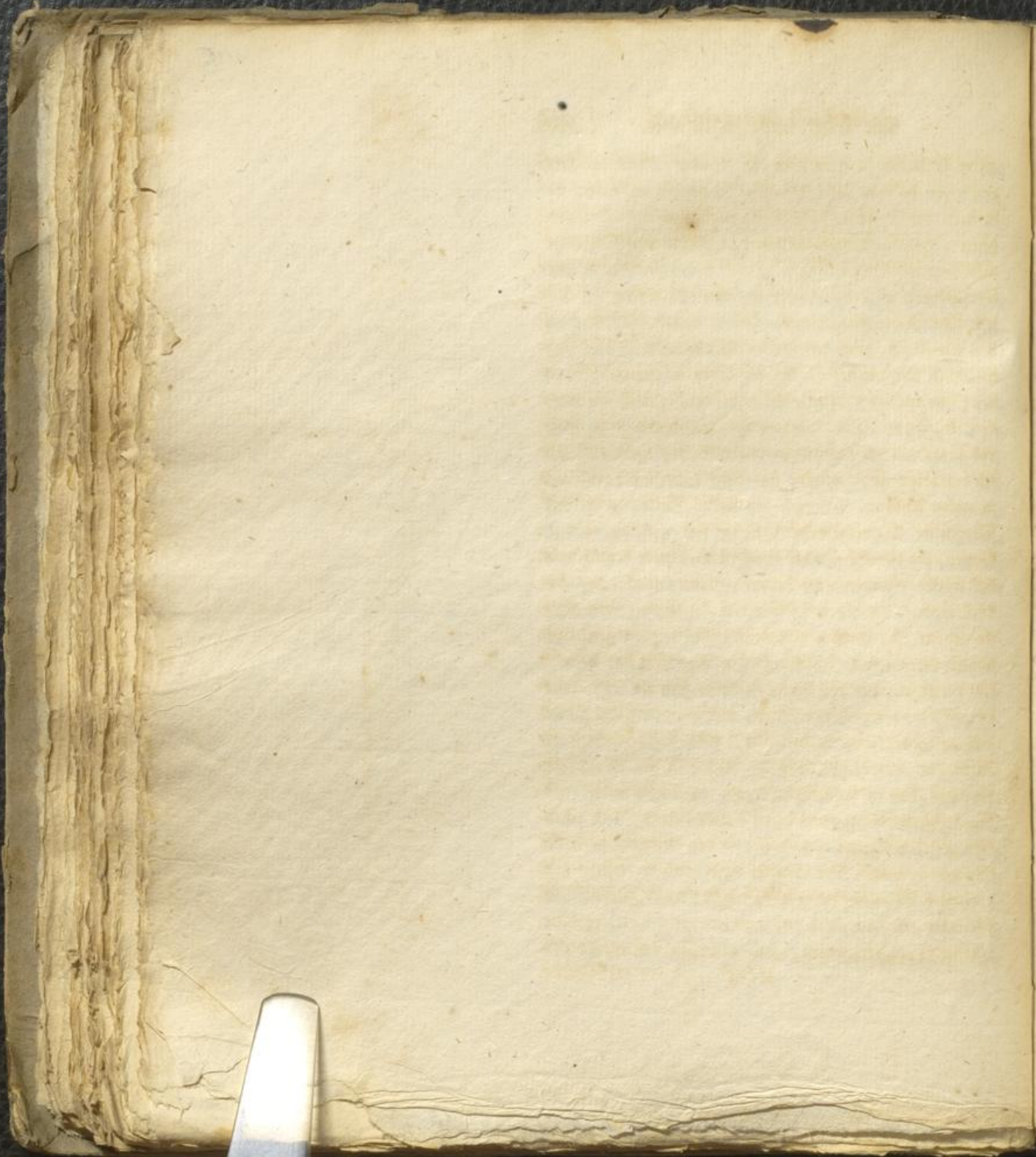

ganze Schone
mit dem he
anten, der
hinter, d
und liegt m
Zelle unter
legt sich au
des Parac
chen sind
den, die
h.
und laufe
tel der led
schmalen N
Der diese
Lappen eine
der erfahre
Tadelwen
die gedeck
ingenann
sich zuerf
benheit,
grosen
Alten die
Lappchen,
sen. Zwe
fermig, m
Magens he
geschichten
der leber
eine schief

Die Leber und Gallenblase. 519

ganze Schneide, in welcher der erhabene Theil der Leber mit dem hohlen zusammenstößt, liegt nach vorne und unten, der ganze stumpfe Rand nach hinten. Der obere, hintere, durchaus erhabene Theil unterstützt das Zwerchfell, und liegt mit einem großen Stück seines linkern flächern Theils unterm Herzen; der untre mannigfaltig gebildete legt sich auf den Zwölffinger- und Grimmdarm, Magen, das Pancreas, und die rechte Nierenkapsel. Der Furchen sind aber mehrere, die die Leber in gewisse Gegenden, die auch den Alten nicht unbekannt waren, abtheilen.

§. 692. Die Hauptfurche von diesen liegt queer, und läuft von der rechten zur linken Seite, theilt ein Drittel der Leber ab, nimmt auf dem rechten Lappen einen schmalen Anfang, der nach der linken Seite breiter wird. Vor dieser Queerfurche befindet sich auf dem rechten Lappen eine Grube für die Gallenblase, und denn kommt der erhabene ungenannte Lappen, dann die Grube der Nabelvene, die queer rückwärts läuft, oft mit einer Brücke gedeckt ist, die sich von dem linken Lappen gegen den ungenannten wirft. Hinter der großen Furche, befindet sich zuerst auf der rechten Seite eine schmale Queererhabenheit, die rechts breiter wird, mäßig ausgehöhlt ist, die großen Lebergefäße herbeiführt, welche Vertiefung die Alten die portas, Pforte nannten. Sie vereinigt das Lappchen, das ich beschreiben werde, mit dem rechten Lappen. Zweitens ragt das hintere Lappchen, das zisenförmig, und stumpf conisch ist, in den kleinen Bogen des Magens hervor. Die Wurzel dieser und der erstern ausgehöhlten Erhabenheit ist dick, fängt vom erhabenen Theil der Leber am Zwerchfell an, und hat auf der rechten Seite eine schief eingeschnittene, nach der rechten Seite geneigte

kl. 4 Furche,

rechter

*geht wie vorher
im. p. 93.*

ist nicht fortgesetzt

Furche, für den Stamm der Hohlvene, die von den Lenden ans Herz eilt *), und oft von vielem Fleisch der Leber gleichsam als mit einer Brücke bedeckt ist, damit sie eine Röhre abgeben könne. Die linke Grenze des Läppchens, bestimmt eine andre Grube, die fast geradeaus rückwärts, aber doch auch links sich erstreckt, von der Quergrube ihren Anfang nimmt, und sich an dem Durchgang der Hohlvene durchs Zwerchfell endigt. In dieser befand sich im ungebohrnen Rinde der venöse Gang, wovon beim ausgewachsenen Menschen noch einige Spur übrig bleibt. Was sich jenseits befindet, ist schon der linke Flügel, der einfach, und unterhalb gleichmäßig ausgehöhlt ist, um sich auf den Magen zu legen, und in eine feine Schneide verbünnt wird.

§. 693. Dieses so ansehnliche Eingeweide hat auch sehr reichliche Gefäße und von verschiedenen Arten erhalten. Die Arterie ist ziemlich groß, und der größte mehr rechts laufende Theil der Coeliaca, der nach vorn und die rechte Seite hervorkömmt, quere vor der Pfortader herüber läuft, und nach Abgabe der kleinen Kranz- und der ziemlich großen pancreatischen Zwölfingerdarms-Arterie, sodann in die Leber geht, meist mit zwei Ästen, mit dem linken der zur Nabelgrube, zum venösen Gang und aufhängenden Band gelangt; dieser Ast wird gewöhnlich mit der Zwerchfells- und epigastrischen Arterie vereinigt. Der rechte Ast liegt tiefer, ist mit den Gallengefäßen bedeckt, und geht nach dem rechten und ungenannten Lappen, und erzeugt mit einem Stämmchen die Arterie der Gallenblase, die sich bald spaltet,

*) A corde ad lumborum vertebrae properante, habe ich der Deutlichkeit wegen umgekehrt. Sg.

enblase.

e, die von dem
em Fleisch der Leber
ist, damit sie ein
se des Lappchens,
adans rückwärts,
der Quergruße
Durchgang der
dieser bestand sich
ng, wovon beim
Sour übrig bleibt.
der linke Niereng
ig ausgehöhlet ist
nd in eine fine

Die Vena umbilicalis stellt 1/3 von F. Sinter. verfahren mit 600 zu 100. Largo gibt eine gute
Apfel- & Kleebl. Saug- & Leber- felle für Vasa Lyma Hall. Hist. anat. p. 93.

Eingeweide je
chiedenen Art
und der Größe
der nach dem
vor der Nier
kleinen Kranz
n Zwölffinger
st, meist in
belgrube, zu
gelange; die
nd erigelt
egt tiefer, ü
ht nach dem
ngt mit einem
die sich bald
spaltet,
sch der Duv

Die
spaltet, sowohl
den Haut bedec
blase, und den
Leber liefert.
Stamm, kömmt
zu den Gefäße
und den Drüsen
zeugt nicht gro
großen, rechte
schleicht, und
der Coeliaca
oder der erste
ken Lappen,
Zweig, der o
diejenigen, die
Kapsel-Arter
den epigastri
§. 694
Kinde sehr v
Pfortader sehr
wärts geht, g
einzelne an S
und erweitert s
mit dem linken
einigen Ast ab
Horizontalgrub
ihrer Aeste au
nennt. Im
verschlossen,
aus, die nur

Die Leber und Gallenblase. 521

spaltet, sowol unter als über der Blase mit der äußersten Haut bedeckt fort^{setzt}schleicht, und zwar dieser Gallenblase, und den Gallengängen, doch viele Aeste auch der Leber liefert. Aus dem linken Ast, oder auch aus dem Stamm, kömmt eine kleine Arterie auf der Oberfläche zu den Gefäßen der Galle, dem ungenannten Lappen und den Drüsen der Pforte. Außer der Coeliaca erzeugt nicht gar selten die größte Gekrösarterie einen großen, rechten Ast, der hinter dem Pancreas hinaufschleicht, und statt des rechten Asts der Leberarterie aus der Coeliaca dient. Allein auch die größte Kranzarterie, oder der erste Zweig der Coeliaca, giebt allemal dem linken Lappen, und der Grube des venösen Gangs einen Zweig, der oft sehr ansehnlich ist. Kleinere Arterien sind diejenigen, die die Zwerchfells-, Brüste-, Nieren-, und Kapsel-Arterien zur Leber schicken. Auch stehen sie mit den epigastrischen in Verbindung.

§. 694. Die Nabelvene bringt im ungebohrnen Kinde sehr vieles Blut in die Leber, zu welcher Zeit die Pfortader sehr klein ist. Indem sie durch ihre Grube rückwärts geht, giebt sie zahlreiche, sehr große Aeste, deren einzelne an Stärke der ganzen Pfortader gleichkommen, und erweitert sich an dieser Stelle in eine Geschwulst, die mit dem linken Ast der Pfortader zusammensiebt. Einen einzigen Ast aber schickt sie durch den hintern Theil der Horizontalgrube in die Hohlvene, oder auch wol einen ihrer Aeste aus der Leber, den man den venösen Gang nennt. Im erwachsenen Menschen wird zwar dieser Gang verschlossen, allein die Leberäste füllen dann die Pfortader aus, die nun größer geworden ist.

Rt 5

§. 695.

Recht
gypse
Winn. Vann.
manche hängig
Parad. wüßte ad
bei Linn. Linn. 1793 pag. 59.

§. 695. Die Pfortader nimmt alles Blut des Magens (629.) der Eingeweide, des Gekröses (631.) der Milz (677.) des Netzes (669.) und endlich aus dem Pancreas auf, zuerst in zweien Stämmen, dem quierliegenden Milz- und dem aufsteigenden Gekröseast, sodann in einen einzigen, der mit den Gekrösevenen in eins fortgeht. Dieser Stamm ist groß, aus dicken Membranen gebildet, die stärker als an der Hohlvene sind ^{d)}, steigt hinter der ersten Beugung des Zwölffingerdarms in die Höhe, nimmt die ganz zur rechten Seite liegende Venen des Zwölffingerdarms auf, die kleinere Kranzvene, steigt rechts in der Vertiefung des Leberläppchens (692.) in die Höhe, und wird ferner wieder in zwei große Stämme gespalten. Der rechte Stamm ist kurz, weit, gespalten, und geht nach Aufnahme der Gallenblasenvene, nach seinen Lappen hin. Der linke Stamm durchläuft die übrige Länge der Quervertiefung der Leber, giebt dem Läppchen, dem ungenannten und dem linken Lappen seine Venen, und nachdem er sich umbogen hat, tritt er in die Nabelgrube, und versenkt sich fast in ihrer Mitte ästig in die Leber. Es giebt Fälle, wo der Ast des hintern Läppchens vielmehr vom Stamm der Pfortader kommt.

§. 696. Die Pfortader wird zu beiden Seiten mit vielem Zellstoff umgeben, welchen ~~S~~ aus dem Gekröse und der Milz mit sich gebracht hat, der dicht und kurz ist, und die Stärke der Membranen, die an ihr fester als selbst an der Aorta sind, vermehrt. Diesem Zellstoff werden viele kleine Gefäße und Nerven der Leber eingemischt, welches alles insgesamt mit einem Namen die Capsel heißt, und die durchaus nichts anders als Zellgewebe ist, und niemals

d) Wol sehr selten. III.

Abernetty fuf in einem einjährigen waldgrünlichen Rind
 die Hydraden statt in die Pusteln der Leber zu gehen
 in... stellen in Kopf... was am...
 gehen - die Leber...
 geht...
 die Galle ab...
 U. faundus... 1793 pag. 59.

abläse.
 alles Blut des Mo
 jes (631.) der Mo
 ust dem Pancre
 verliegenden Mo
 in in einen ein
 rtgeht. Die
 nen gebildet, di
 gt hinter der
 die Höhe, nimm
 en des Zwölft
 ige rechts in de
 die Höhe, und
 gespalten. Die
 und geht mit
 n Lappen für
 ge der Quer
 m ungenann
 nachdem er
 e, und ver
 . Es giebt
 melmehr vom
 Seiten mit
 em Getrie
 und hat
 re. fester als
 Zellstoff we
 eingemisch
 apfel heiß
 t, und nö
 mal

malis eine ein
Zollhoch fahre
von ihm aus
Witze per
schnitt behalt
Pferader,
und wieder
steilt werde
gen Begle
Zweige vo
Oberfläche
tieren die
Kette des C
liches neha
kommen zu
und werde
(nosentat)
ellmal ge
Wandung
bung des
Kleidung
f. 6
gleiche We
andre Ven
Kette der
Venen ang
welche aus
gegen den
*) Der G
hen hat we
den Herze

Die Leber und Gallenblase. 523

mals eine einzige wahre Fleischfaser e) enthält. Diesen Zellstoff führt die Pfortader mit sich durch die Leber, wird von ihm ausgedehnt erhalten, so daß die durch ihn befestigte zerschnittne Aeste, eine runde Mündung im Durchschnitt behalten. Ein jeder einzelner Ast nemlich der Pfortader, wird in viele Aeste getheilt, die wieder getheilt, und wieder bis in äußerst feine Gefäßchen unterabgetheilt werden, so wie die Arterien pflegen. Zu beständigen Begleitern bekommt ein jeder Ast der Pfortader einige Zweige von der Leberarterie, die seine und der Lebergänge Oberfläche durchlaufen, ohngefähr wie die Bronchialarterien die Luftröhrenäste zu überziehen pflegen, und die Aeste des Gallengangs, die beide miteinander durch ein zelllichtes nekartiges Gewebe verbunden werden. Einige kommen zur Leber heraus, theilen sich an den Bändern, und werden den sie umgebenden Venen angemündet (inosculati). Die Summe der Aeste in der Pfortader ist allemal größer als jeder Stamm, daher ist die vereinigte Mündung aller Aeste um sehr vieles größer, als die Mündung des Stammes. (37.) Daher entsteht eine große Reibung (180. und 162.) durchaus wie bei den Arterien.

§. 697. Allein da die Pfortader das Blut auf eine gleiche Weise, wie die Arterie, in die Leber bringt, so muß eine andre Vene es wegführen: folglich werden die äußersten Aeste der Pfortader und der Leberarterie endlich andern Venen angemündet: dies sind die Würzelchen der Hohlvene, welche aus dem ganzen Umfang der Leber entspringen, sich gegen den hintern erhabenen Theil dieses Eingeweides begeben,

e) Der Gedanke von Fleischfaser lymphatischen Gefäßen, als von fern hat wol mehr von den röchlichen Nerven der Leber und ihren etwas anders den Ursprung genommen. M.

geben, in Stämmchen und in Stämme zusammenfließen, und endlich in zehn oder mehrere große Gefäße übergehen. Die kleinern zahlreichern von ihnen, kommen aus dem hintern Läppchen und hintern Theil der Leber, und gehen in die Hohlvene über, indem selbige in der Furche, welche sehr oft mit einer Brücke geschlossen ist, und an der rechten Seite des Läppchens liegt, links zum Zwerchfell hinaufsteigt. Die übrigen zwei bis drei Aeste sind viel größer, begeben sich in eben die Hohlvene, aber ganz nahe am Zwerchfell, dessen Venen sie oft aufnehmen. Die Aeste der Hohlvene sind überhaupt im erwachsenen Menschen an Zahl geringer, und kleiner als die Aeste der Pfortader, welches zum Beweise dient, daß das Blut schneller durch diese Aeste umgetrieben werde, wegen der geringern Reibung (170.) und selbst wegen der Zusammenkunft des Bluts in einer kleinern Mündung, wodurch allemal der Lauf beschleunigt wird, so oft eine hinreichend druckende Kraft sich einfindet (170). Klappen in diesen Mündungen, die eine Erwähnung verdienen, kenne ich nicht. Der Stamm der Hohlvene steigt, in dem stumpf viereckichten, bios von sehnigten Fasern eingeschlossenen und deshalb schwerlich veränderlichen Loch des Zwerchfells hinauf, und wird sogleich in den rechten Behälter des Herzens ausgedehnt. Die kleinern Venen, von der Oberfläche der Leber, nimmt die Zwerchfells-, Nieren-, und ungepaarte Vene auf, oder zuverlässig stehen die Lebervenen, die aus der Pforte kommen, mit ihnen in Verbindung.

§. 698. Daß das Blut von allen im 695. §. genannten Theilen durch die Pfortader komme, beweist die Unterbindung, wodurch die Venen zwischen diesen Theilen und der Leber anschwellen, die Pfortader aber entschwillt und ausgeleert

blase.

zusammenfließen,
Besätze übergehn
men aus dem hie
r, und gehen in
Furche, welche
und an der rechten
Uewerschell hinab
sind viel größer,
r ganz nahe an
men. Die Nier
en Menschen an
der Pförtel,
schneller durch
geringeren Wider
stande des
Almal der Lauf
schickende Kraft
bindungen, die
Der Stamm
ten, bios von
als schwerlich
und wird so
ausgedehnt
eber, nimm
Vene an
der Pförtel

s. s. genant
ist die Unter
eilen und der
lt und aus
geseet

gütert wird.
geföhrt werde
Zusammenzie
Hohleone un
meine Eigent
ken. Inbe
der Pförtade
kühige Besch
dop nigend
Verhätung
Nymen, n
und zübe S
her bios vo
die Nabelber
mit dem lin

f. 69
doper schma
nur mäfig
ken komm
geweldef
vom hinc
gleiten di
and gef
andres B

19) Mein
an drei Luch
die wechtern
filgel bein
Wat aus dem
der linken S
nen aus dem
nigen Sehe

Die Leber und Gallenblase. 525

geleert wird. Daß es aber durch die Leber zur Hohlvene geführt werde, lehrt die anatomische Einsprünge, welche Zusammenfließungen, und einen freien Weg zwischen der Hohlvene und Pfortader beweist; ferner lehrt die allgemeine Eigenschaft der Venen, die sich in die Hohlvene begeben. Inbessen machen doch die arteriöse Vertheilung der Pfortader, da sie vom Herzen so entfernt ist, und die öhligte Beschaffenheit des Bluts eine Beschwerlichkeit, so daß nirgends leichter das Blut stockt, sich anhäuft, und Verhärtungen verursacht. Die Muskelbewegung und das Athmen, mindern die Gefahr; die Ruhe, Trägheit, saure und zähe Speisen vermehren sie. Wir sprechen aber bisher bloß vom erwachsenen Körper. In diesem sind sowol die Nabelvene, als der venöse Gang leer, ob sie gleich mit dem linken Ast der Pfortader zusammenhängen.

f. 112

§. 699. Nerven hat die Leber eher viele als große, daher schmerzt sie bei der Verwundung und Entzündung nur mäßig. Ihr Ursprung ¹⁵⁸⁾ ist doppelt. Die meisten kommen von dem großen knotigen Geflechte, des Eingeweideasts, des sympathischen, mit Hinzufügung eines Asts vom hintern Geflechte des umschweifenden Paares; sie begleiten die Leberarterie, laufen rings um ihren Stamm, und gehen mit ihr und der Pfortader in die Leber. Ein andres Bündel pflegt mit dem venösen Gang beizutreten, welches

158) Meine Beobachtungen lehren drei Quellen von Lebernerven: die vordern, die ich für den linken Flügel bestimmt sehe, entspringen bloß aus dem umschweifenden Paar der linken Seite, die hintere kommen aus dem Knoten, und mondformigen Geflechte jeder Seite, deren diejenigen, die aus dem rechten Theil des Geflechtes entspringen, sehr stark und groß sind, und das größte Lebergeflechte bilden, das man auch das Pfortadergeflechte nennt. Desser wird dieses aus meiner Beschreibung der Nerven des Unterleibs verstanden werden.

welches von dem hintern Geflecht des umschweifenden Paares, auch bisweilen vom großen Geflechte entspringt *).

§. 700. Die einsaugenden Gefäße der Leber sind zahlreich, und in der Pfortgegend allemal und leicht zu sehen; sie entstehen vom ganzen hohlen Umfang der Leber, und von der Oberfläche der Gallenblase, fließen in ein Geflecht zusammen, welches die Pfortader umgiebt, und begeben sich in die hintere und vor dieser Vene gelegene einsaugende Drüsen, fließen alsdenn in einen großen Stamm zusammen, der die zweite Wurzel des Stamms dieses Systems von Gefäßen ist. Vom erhabenen Theil der Leber beschreibt man andre Stämmchen, deren Endigung nicht hinlänglich **) bekannt ist; denn daß sie sich in die Hohlvene begeben, ist nicht sehr wahrscheinlich ***); auch sind sie nicht oft genug bis in die Speiseröhre verfolgt worden.

§. 701. Der innere Bau der Leber ist dunkler. Durch die ganze Leber gehen Bündel von Gallengefäßen, von Aesten der Pfortader und der Leberarterie. Jedes Gefäß hat sowol ein eignes Zellgewebe um sich liegen, und gleiche Bänder, wodurch es an die benachbarten Gefäße geheftet wird; und endlich liegt um den ganzen Bündel noch ein eignes Zellgewebe. Die Aeste der H. Vene liegen gegen die übrigen mehr nach außen, und werden we-
niger

*) Auch die Lebernerven hat uns aufs deutlichste Walter auseinandergesetzt, und abgebildet geliefert. Sg.

**) Es ist nichts leichter, als die Menge der einsaugenden Gefäße auf der erhabenen Oberfläche der Leber zu zeigen und anzufüllen, die sich nach dem aufgehängenden Band und nach den andern Bändern hin begeben. Auch besitze ich ansehnli-

che solche Gefäße, die längs den Aesten der Pfortader in die Substanz der Leber selbst laufen. Werner und Zeller haben uns von diesen Gefäßen der obern und untern Leberfläche schöne, Abbildungen gegeben. Sg.

***) Sie gehen ganz deutlich und nun ganz ausgemacht in den Stamm aller einsaugenden Gefäße, nicht in die Venen. Sg.

Die Thyridaria reflexa Strohm ist die gallertige der feinen Art
die galle im ersten Stadium 423 63.

blase.
umschweifenden
hte entspringt*)
er Leber sind zahl
leicht zu sehen,
Leber, und von
in Beslecht zu
geben sich
eine einlaufende
Stamm zusam
dieses Epitoms
e Leber besteht
ig nicht hinläng
ie Hohlvene wo
ch sind sie nicht
orden.
er ist dunkler
Ballengefäßen,
ie. Jedes Ge
ch liegen, und
barten Gefäße
ganzen Blut
H. Jovens be
id werden m
nigt
die Hunder
der in die Ede
flauen. We
oben und unten
e; Abbildung
ang deutlich mit
macht in der
graben G. H.
Sg.



niger genan in
Kiste endlich
des noch zu
Hülfe des A
Körner des
In jedem die
zwischen den
Wurzeln der
Anfängen de
die anatomi
Nierader
Gallengang
s. 70
den Arterien
jen, und die
des Galle
wie und be
in sie von
hier runde
schen sind
schen bew
andern S
heit der G
mandr ist
s. 7
nicht, selch
abjander
Weg des
mühen zur
verringern
weil das

Die Leber und Gallenblase. 527

niger genau in dasselbe Bündel aufgenommen. Die letzten Aeste endlich der Pfortader, der Hohlvene, Arterie, und des noch zu beschreibenden Gallengangs, werden durch Hilfe des Zellgewebes in gewisse einigermaßen sechseckige Körner vereinigt und mit einem schlaffen Zellstoff umgeben. In jedem dieser Körner ist eine wechselseitige Verbindung, zwischen den Aesten der Pfortader und Leberarterie mit den Wurzeln der Hohlvene, und der Pfortader mit den ersten Anfängen der Gallengänge, welche letztere Verbindung durch die anatomischen Einspritzungen offenbar wird, denn in die Pfortader eingespritzte Säfte kehren zuletzt durch den Gallengang zurück.

§. 702. Daß diese Körner hohl seyn, und daß von den Arterien und Venen ihre äußere Oberfläche durchlaufen, und die von den Reiserchen der Pfortader abgeschiedene Galle in eine solche Höhle abgesetzt werde, haben viele und berühmte Männer gelehrt. Ihre Beweise brachten sie von der Zergliederung der Thiere bei, die in ihrer Leber runde Körnchen haben, die bestimmter als im Menschen sind; von den Krankheiten, die Zellen und runde Bläschen beweisen, und mit Lymphe, Kalk und verschiedenen andern Stoffen angefüllt sind. Man kann noch die Trägheit der Galle hinzufügen, die ziemlich mit dem Schleim verwandt ist, und die Analogie der Säckchen der Gallenblase.

§. 703. Allein eine genaue Zergliederung gestattet nicht, solche Säckchen anzunehmen, in welchen die kleinsten absondernden Gefäße offen stünden: denn diese würden den Weg des eingespritzten Wachses unterbrechen, Knötchen mitten zwischen diesen Gefäßen und den Gallengängen hervorbringen, dergleichen man niemals etwas gesehen hat, weil das Wachs in einem zusammenhängenden Faden,
ohne

*gespritzt
in der Leber (vital energy)
und in der Pfortader
U. J. J. J. J.
1773. V. 59*

*aus der Pfortader
Zellen*

116

ohne Verzug, oder Ergießung in eine Höhle, die den An-
drang brechen würde, aus der Pfortader in die Gallen-
gänge übergeht. Auch leidet die gar zu große Länge der
Gallengefäße einen solchen drüsichten Bau nicht. Denn
alle Schleimhöhlchen setzen in der größten Ruhe ihren ab-
gesonderten Saft ab, und sind zu einem langen Wege
ungesickt, weil sie einen so großen Theil der von den Arte-
rien erhaltenen Geschwindigkeit vernichten. Endlich würde
der allgemeine Druck diese Häufchen von Körnchen, die
man annehmen wollte, so querschen, daß sich hievon keine
Unterstützung der Bewegung des Ausscheidungsgangs er-
warten ließe. Die Verhärtungen und Wasserblasen entste-
hen im Zellgewebe, und endlich ist ja die frisch abgeschiedne
Galle ziemlich flüssig.

*Siehe den Atlas
nach der Leber
variegatum (We)*

§. 704. Daß auch nicht aus der Leberarterie hier die
Galle abgeschrieben werde, lehrt die so ganz besonders ge-
baute Pfortader, die von keinem Nutzen wäre, wenn sie
nichts abschiede; der Zusammenhang der Neste dieser Vene
mit den Gallengängen, der viel deutlicher als bei den Ar-
terien ist; der Versuch, welcher zeigt, daß nach Unterbin-
dung der Leberarterie, die Abscheidung der Galle fortwähret;
die Weite der Gallengänge im Vergleich zur Arterie; die be-
sondre Beschaffenheit des in die Pfortader zusammenströ-
menden Bluts, welches zur Absonderung der Galle sehr
geschickt ist. Dieses Blut enthält nemlich Oehl, was in der
Galle mehr als in einem andern menschlichen Saft die
Oberhand hat; ein seifenartiges Wasser, welches aus dem
Magen eingesaugt worden; ferner den laugenhaften Dunst
des Unterleibs, der etwas stinkt, und durch die ganze
Oberfläche der Därme, des Magens, Netzes, Leber,
Milz, und Gefäßes nach ganz offenbaren anatomischen
Grün-

Blase.
... die den
... in die Gallen
... große Länge de
... dau nicht. Denn
... in Ruhe ihren ab
... nem langen Weg
... der von den Arter
... ten. Endlich wurde
... von Körnern, die
... sich hiezu ten
... heidungsgang
... Wasserbläslein ent
... frisch abgesch
... erarterie hier di
... nung besonders ge
... wäre, wenn si
... leste dieser Ven
... er als bei den
... nach Unter
... Halle fortwäh
... zur Arterie; die
... er zusammen
... g der Galle ist
... Dehl, was die
... hlichen Subst
... welches aus
... ugenhaften D
... durch die gan
... Nieses, kein
... en anatomische
... Or

Ja das Linsen ist die Verkörperung eines gewissen Blut gepufft
... (ist) mit ... (istal energy)
... 1773-1779 ...

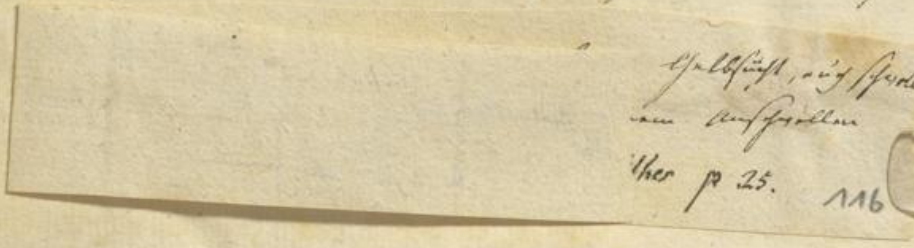

... 1773-1779
...
...
... 116

ohne Verzug, oder Ergießung in eine Höhle, die den An-
 drang brechen würde, aus der Pfortader in die Gallens-
 gänge übergeht. Auch leidet die gar zu große Länge der
 Gallengefäße einen solchen drüsichten Bau nicht. Denn
 alle Schleimböhlchen setzen in der größten Ruhe ihren ab-
 gefonderten Saft ab, und sind zu einem langen Wege
 ungeschickt, weil sie einen so großen Theil der von den Arte-
 rien erhaltenen Geschwindigkeit vernichten. Endlich würde
 der allgemeine Druck diese Häufchen von Körnchen, die
 man annehmen wollte, so quetschen, daß sich hievon keine
 Unterstützung der Bewegung des Ausscheidungsgangs er-
 warten ließe. Die Verhärtungen und Wasserblasen entste-
 hen im Zellgewebe, und endlich ist ja die frisch abgeschiedne

*Seit dem Alter
 wurde die Leber
 verengert (Wo)*

Galle z
 §.
 Galle a
 haute
 nichts

*Unterband in Pfortader
 Gallenblase nicht an
 aber wohl manne von 4 Ductus hepaticus
 ist Ductus hepaticus selbst*

mit den Gallengängen, der viel deutlicher als bei den ar-
 terien ist; der Versuch, welcher zeigt, daß nach Unterbin-
 dung der Leberarterie, die Abscheidung der Galle fortwähret;
 die Weite der Gallengänge im Vergleich zur Arterie; die be-
 sondre Beschaffenheit des in die Pfortader zusammenströ-
 menden Bluts, welches zur Absonderung der Galle sehr
 geschickt ist. Dieses Blut enthält nemlich Dehl, was in der
 Galle mehr als in einem andern menschlichen Saft die
 Oberhand hat; ein seifenartiges Wasser, welches aus dem
 Magen eingefaugt worden; ferner den laugenhaften Dunst
 des Unterleibs, der etwas stinkt, und durch die ganze
 Oberfläche der Därme, des Magens, Neses, Leber,
 Milz, und Gekröses nach ganz offenbaren anatomischen
 Grün-

Ja die Natur ist die Bekämpfung derer von dem Blut gepufft
(multipel beschaffen ist die Bewegung (it) mit der Lebenskraft (vital energy)
zu erzeugen. ~~...~~ man muss gewisse Menge Abweichlichkeit verursachen W. Savater
in der Natur (in
1793. V. 57

Disposition of ductus hepaticus so besetzt keine Gallenflüssigkeit
und ductus hepaticus unterband zugleich mit einem Ausfluss
p. 24

Monro or Fisher p. 25. 116

Boussing Annale de Chimie VII p. 146
 Marabelli Lettera al Sr. P. Sacco
 concernente l'efame dell'acqua
 carota colla parcaantife
 in un idropico 1791. Spina
~~conferma~~ ~~una~~ ~~spina~~ ~~spina~~
 abgegebene Festigkeit 31 Aprilis befehlung
 eine Aprilis Befehlung ferner.

Si duo partes sanguinis cum una equali ad ignem
 coagulantur. Tunc liquidum ex eo evaporato se
 separat, quod sapore amaro, colore flavo
 odore bilioso et analysi chemica bile efficitur et
 fructuosum. J. J. Plenck Hygiologia Vindob 1794.
 pag. 26.

D
 Genden jur
 wert, kugent
 der Wader
 der Wader
 daronen jur
 de langpore
 der Galle fere
 der sich nicht
 gisicht oder
 J. 705
 der Galle fere
 aber hing
 der Galle
 oder in ein
 Wie die in
 einlagen;
 fender und
 Galingang
 Kraft des
 fullen Unte
 und wechse
 menjeht,
 Hauptstam
 der Vorstad
 gmannten
 J. 706
 der feien
 Dieren fin
 und einer
 sehr vielen
 der Haut de
 Galler

Die Leber und Gallenblase. 529

Gründen zurückgeführt wird, und endlich eine halbfaule, scharfe, laugenhafte Flüssigkeit, die von dem Unrath selbst des Mastdarms eingesaugt wird, indem sich solcher in den dicken Därmen verdickt, welche durch die innern Mastdarmsvenen zurückgeht, und von der man die Bitterkeit, die laugenhafte, zur Fäulniß sich neigende Beschaffenheit der Galle herleitet. Im Blut aber der Leberarterie befindet sich nichts, was besonders zur Absonderung der Galle geschickt oder ihr analog wäre.

in ihm
erhalten
sich
die
Leber
arterie

§. 705. Da also die Pfortader ein zur Absonderung der Galle sehr geschicktes Blut in das kleinste Körnchen der Leber bringt (704.) und daselbst ohne ein zwischenliegendes Säckchen ein freyer Weg aus einem Ast der Pfortader in ein Würzelchen des Gallenganges ist, und diesen Weg die in die Pfortader eingebrachte Flüssigkeiten leicht einschlagen; so wird die Galle durch die Kraft des umlaufenden und von hinternach kommenden Bluts in den Gallengang abgesetzt, und ferner von der zu Hülfe tretenden Kraft des Zwerchfells, welches die Leber im ganz angefüllten Unterleib gegen die übrigen Eingeweide preßt (679.) und wechselseitig bei der Ausathmung der Brust sich zusammenzieht, in größere Aestchen, und endlich in die zwei Hauptstämme der Gallengänge getrieben werden, die an der Pfortader und in der Queergrube der Leber am ungenannten Lappchen in einen einzigen zusammenfließen.

..

§. 706. Der Bau des Gallengangs besteht aus einer festen zellichten Membran, dergleichen sich an den Därmen findet, einem äußern und innern Zellgewebe, und einer zottigen Haut, die schlaff, schön netzförmig, mit sehr vielen Löchern und Vertiefungen besetzt ist, und mit der Haut der Eingeweide ungetrennt zusammenhängt. Ob

Hallers Physiol.

II er

er etwas muskulöses enthält, ist noch nicht hinlänglich gewiß f); bei Versuchen zeigt er sich mittelmäßig reizbar. Daß er sich sehr erweitern läßt, zeigen Krankheiten. Auch scheinen diese Krankheiten zu beweisen, daß die Empfindung dieses Ganges stark ist.

§. 707. Der auf diese Art entstandene Lebergang geht an die Pfortader, mehr zur rechten Seite als die Arterie, gegens Pancreas, und indem er ferner schief hinabsteigt, ist er mit einem Theil dieser Drüse bedeckt, und erreicht den Zwölffingerdarm im untern Theil seiner zweiten Beugung, sechs Zoll weit vom Pfortner, hinterwärts; geht durch den Zwischenraum der Fleischfasern, und stößt auf einen länglichten, schiefen, vom Ausführungsgang des Pancreas gebildeten Behälter, und ergießt sich in ihn mit einer engen Oeffnung. Dieser Behälter steigt ferner der Länge nach in dem zweiten Zellgewebe des Zwölffingerdarms schief herunter, durchbohrt die zellige Membran, geht neuerdings zwischen ihr und der zottigten Haut schief fort, und öffnet sich endlich auf einer hervorragenden, langgeschwänzten Falte des Zwölffingerdarms. Zwischen dem ersten Beitritt dieses Ganges zum Zwölffingerdarm, und zwischen seiner Oeffnung wird der Behälter, der den Gallengang aufgenommen hat, in einer Länge von fast einem Zoll zwischen den Membranen des Darmes aufgenommen; so daß, wenn der Darm angefüllt, oder von Wind ausgedehnt oder durch eine heftige Wurmbewegung äußerst enge zusammengezogen ist, er nothwendig zusammengedrückt, und zugepreßt wird; wenn es aber leer, oder mäßig schlaff ist, sich ausleert. Das Zurückströmen der Galle aus dem

Darme

f) Aus unzähligen Untersuchungen bin ich von der Abwesenheit von Muskelfasern überzeugt. M.

*Journal Annale de
Marabelli Lettera al G. P.
concernante l'efame dell
carota colla pancreat
ta in idropico 1791
abgeschl. fleischig
eine fleischig Dese*

*abgeschl. fleischig
eine fleischig Dese*

Blase.

ch nicht hinlänglich
 ch mittelmäßig reifen
 gen Krankheiten. Ist
 isten, daß die Empfin-
 stehende Lebergang
 sten Seite als die Ar-
 er ferner sich hinab-
 rechte bedeckt, und er-
 in Thel hinat weiter
 ter, hinterwärts, ge-
 sen, und sich al-
 führungsgang
 zieht sich in Hin-
 er steigt ferner
 Zwölffingerdarm
 e Membran, ge-
 ten Haut schief be-
 ragenden, liegt
 t. Zwischen den
 ffinngedarm, ab-
 lter, der den Ge-
 nge von fast ein-
 es aufgenommen
 von Wind aus-
 zung äußerlich
 usammengedrückt,
 oder mäßig schief
 er Galle aus der
 Darme
 der Unreinheit

[Faint, illegible text in the main body of the page, likely bleed-through from the reverse side.]

Denn Sieder
ist eine vor
gen von reze
schonem Ge
auf im Dar
f. 708.
Bey einem fi
auf, der
nicht, und
gibt, welche
heißt, und sei
begebend en
die Gallenb
hen ist, einig
dies grefsch
dernehen Le
Lipphens vo
halb des Let
herverragt
Sie liegt
steigt ein

177) Mel
Thiere in
der Gallenbl
nigen die ein
diesigen dar
er welche
Erschont ge
steinen mit
genuet mer
amlich über
Waldschaf
Eid u. l. n.
Waldschaf
der Lohr

Die Leber und Gallenblase. 531

Darme hindert die schiefe Richtung, die Falte, die sich sehr leicht vorlegen und schließen läßt, und das Hinabsteigen von neuer Galle, welches schnell genug durch den senkrechten Gang erfolgt. Auch geht eingedrasene Luft aus dem Darm in diesen Gang nicht zurück.

§. 708. Allein in der Pforte selbst nimmt dieser Gang einen sich zu ihm gesellenden kleinern ähnlichen Kanal auf, der lange parallel neben ihm läuft, mit ihm verwächst, und unter einem sehr spitzen Winkel sich in ihn ergießt, welcher der Blasengang von seinem Ursprung heißt, und selten durch einen andern von der Leber in ihn sich begebenden vorher vergrößert wird. Diesen bringt nemlich die Gallenblase hervor, die den meisten Thieren gegeben ist, einigen aber, und meist sehr schnellen, und fast blos grasfressenden fehlt (159). Sie wird in die Grube des rechten Leberlappens zur rechten Seite des ungenannten Lappchens so aufgenommen, daß sie in Kindern ganz innerhalb des Leberlandes sitzt, im Erwachsenen ziemlich stark hervorragt, und auf den Grimmdarm zu liegen kömmt. Sie liegt überzwerch von vorn nach hinten, und ihr Hals steigt ein wenig in die Höhe.

von Thieren bezeugt

transportiert findet

§ 2

§. 709.

159) Mehrtheils werden die Thiere in zwei Klassen in Ansehung der Gallenblase geordnet, in diejenigen die eine Blase besitzen, und diejenigen denen sie fehlt, und unter welche von jedermann der Elephant gerechnet wird. Sie scheinen mir aber auf andre Art geordnet werden zu müssen; Einige nemlich haben schlechterdings keine Gallenblase, wie das Pferd, der Esel u. s. w. Andre haben eine Blase, die in einer eignen Furche der Leber liegt, und mit der Leber

verwachsen ist, wie beim Menschen; andre endlich besitzen eine von der Leber abgeordnete Blase, wie der Adler nach Camper, und ich einmal im Menschen bemerkte: und einige zeigen eine wahre Gallenblase, die in den Häuten des Zwölffingerdarms eingeschlossen ist, wie der Elephant, welchen Bau ich aus der Zeichnung von Camper kennen gelernt habe *).

*) Ich habe sie beim Elephanten in der Natur gesehen und untersucht. Sg.

§. 709. Die Gestalt der Gallenblase ist ver^{ändert}lich, doch ohngefähr wie die einer Birne, endigt sich nach vorne zu mit einem halbkugelrunden stumpfen blinden Ende, nimmt rückwärts stark ab, ist mit dem Halse oder Spitze dieses abgestutzten Kegels, ein oder zweimal gegen sich selbst gebogen, und durch einen eignen Zellstoff verknüpft, und nachdem sie einen neuen Bug nach oben zu gemacht hat, geht sie in den Blasengang über, welcher sodann links gegen den Lebergang fortläuft. Allein auch dieser Gang wird durch viele zellichte Bänder zusammengezogen, und hat viele Falten nach innen hervorragen, die zusammen nach der Austrocknung der Gallenblase einigermaßen die Gestalt einer Spiralklappe haben; allein im lebendigen Menschen weich und abwechselnd sind, jeden Lauf der Galle aufhalten, doch sich ihm nicht ganz widersetzen, wie ganz zuverlässige Versuche mit Einblasen oder Drücken zeigen. Uebrigens ist er wie die Blase selbst (inwendig) netzförmig.

§. 710. Die äußerste Haut der Gallenblase findet sich blos unten und ist die Bedeckung der Leber selbst, welche sich über die Blase wirt und sie in ihrer Vertiefung befestiget. Die zweite Haut ist ein schlaffes Zellgewebe. Die dritte hat bisweilen glänzende Fibern, die ihrer Länge, doch in mannigfaltiger Richtung, folgen, so daß sie sich schief schneiden; ^{einander} sind sie gar nicht vorhanden, so daß man an ihrer Muskelbeschaffenheit zweifeln sollte: so wie auch die Reizbarkeit der Blase langsam und dunkel ist. Die eigentliche Zellhaut, das zweite Zellgewebe, und die zottige verhalten sich wie an einem Darm, außer daß die innerste ebenso wie die Gallengänge netzförmig und fächricht

W. ... f. ...

Abblase.
Abblase ist ver...
digt sich nach vorerz...
fen blinden End...
er Halse oder End...
mal gegen sich selbi...
sch verknüpft, und...
deny gemacht hat...
der schon links ge...
n auch diese Gang...
nimmengroßen, un...
gen, die zusam...
se einigermaßen d...
allein im lebendige...
eden laufder...
versehen, wie er...
er Druken zeig...
wenig) nachdem

Gallenblase ist...
er Leber selbst, w...
in ihrer Verdau...
blasse Zellgew...
t, die ihrer Läu...
n, so dass sie...
nicht vorhan...
eiz zweifels...
ngsam und durt...
ellgewebe, und...
n, außer des...
förmig und...
rät

*ist fast Wollf. Act. dea. Petrop. 1779. p. 20. mit de inuen. Thuria bringt
im Galle in Plura, fovea.*

ausser in dem Fall wo sie gleichsam mit von einem Lig. suspensorio festsitzt.

119 d'Alcy pour les glaces de la Vierge de la ville. Hoff. de la forroy
de Med. 1774-1778. p. 255. Tab. 3. fig 5-6. s. de Zell
Die Hülften sind sich von einem d'Alcy de unum flüchtigen Geist
der gewöhnlich sich vorzüglich festigen am Gold. Der
Längst unklar, wie keine Membran d'Alcy, die man
erkant man sich die Vorsehung gleich zu ein und anderen
eine Mündung. Das zeigen sie sich ein zu
gehören am d'Alcyflüchtigen.

Die Leber und Gallenblase. 533

richt (zellenartig) ist. ¹⁶⁰). In der Gallenblase, doch meist an ihrem Halse, aber auch in ihrer Mitte, finden sich Schleimlöcher ¹⁶¹), die eine Vorste aufnehmen; auch hauchen die Arterien auf der innern Fläche der Gallenblase ebenso wie anderwärts ihr Wasser aus; auch schwitz die Galle durch unorganische Poros leicht auf die Oberfläche der Blase und die benachbarten Membranen aus *).

U 3 §. 711.

160) Wegen des sehr schönen Netzes, das in mannigfaltige größere und kleinere Zellen und Gächchen gerheilt ist, glaube ich, müßte man dieser innersten Membran der Gallenblase den Namen der netzförmigen Haut geben. Man kann nichts niedlicheres sehen, als diejenigen Präparata, die ich von dieser Membran aus dem Menschen aufhebe. Die ganze innere Membran nemlich der Blase, ist auf eine gleiche Art wie der Blasengang in häutige Gächchen und Zellchen gerunzelt, deren einige eine regelmäßige cubische Gestalt haben, andre unregelmäßig sind, länglich, eckicht, auch rundlich; sie sind ebenfalls an Größe und Raum verschieden, in der Mitte der Blase sind sie weiter, gegen die Enden und im Boden am häufigsten: die Membran, die diese Scheidewändchen bildet, ist an einigen Stellen über zwei Linien lang, an andern kürzer. Wenn man diese Membran mit Vernichtung aller Zellchen und Scheidewändchen in eine gerade Oberfläche ausdehnen wollte, so würde sie zwei bis dreimal größer als die Blase selbst ausfallen. In diesen Scheidewändchen sieht man ein sehr schönes Netz von Gefäßen

sich verbreiten, welches ich, da mir die Kaysische Abbildung kein Genüge that, für meine Adversaria academica habe *) abbilden lassen.

*) Diese ist bis jetzt noch nicht erschienen, indessen hat Walter eine Abbildung davon machen lassen. Ich besitze ebenfalls davon sehr schöne Stücke. Sg.

161) Wenn ich Campers Zeichnung von der Elephanthen Gallenblase †) mit meinen Versuchen im Menschen vergleiche, so werde ich allerdings überzeugt, daß die große Anzahl der sich auf der innern Fläche der Blase öffnenden Löcher ††) eine Menge von einem besondern Saft ergieße, welches zur Vereisung der Blasengalle nochwendig, aber von noch ungekanntem Nutzen ist.

†) Ich finde nichts von solchen Löchern auf dem vor mir liegenden Kupfer von Camper, daher mir diese Stelle undeutlich ist. Sg.

††) Diese Löcher leugnet Walter, aber im Gallengange bildet er sie selbst ab. Sg.

*) Im todten Körper wol, aber auch im lebendigen? Man vergleiche hiermit Hallers eigene Worte im 632. §. Sg.

~~...~~
n. 327) 123
ala reptans
1/2 logarithmum
ppidum
s. septentrionalis et
meridionalis abdominalis
a calculi papaveris abstrahit
materia.

fil. H. H. K. L. P.
L. H. H. K. L. P.
L. H. H. K. L. P.
L. H. H. K. L. P.

§. 711. Alle Thiere haben zwischen der Blase und der Leber oder den Gängen von beiden, noch einige besondere Mündungen in der Blase, in welche sich einige entweder von der Leber oder von dem Gallengang der Leber entstandne Gänge öffnen. Im Menschen hat man dergleichen Gänge durch keinen zuverlässigen Versuch bewiesen; die Blase läßt sich leicht, ohne irgend etwas Galle zu verlieren, von der Leber ablösen; und weder durch die Leber, noch durch die Blase träufelt ein Tröpfchen heraus; und so oft der Blasengang verstopft ist, findet sich in der Blase nur ein dünnes Wasser.

§. 711. *) Sowol aus der Leber, als der Blase fließt im natürlichen Fall, so oft nemlich in den Wegen sich keine Hinderniß findet, Galle, so daß beide Gänge anschwellen, wenn dieser Weg verstopft wird, denn der Blasengang liegt mit dem allgemeinen Gallengang in gleicher Richtung. Auch ist es nicht glaublich, daß alle Galle aus der Leber vorher in die Blase einkehre, ehe sie zum Zwölffingerdarm fließt. † Das Hinderniß ist nicht immer da, welches den Ausfluß unterbricht, und besonders der Lebergalle widersteht, die Blasengalle aber zuläßt; † der Weg in den allgemeinen Gallengang ist weiter und gerader; der Blasengang viel kleiner als der Lebergang, und folglich nicht gemacht, um alle Galle dieses Gangs zu fassen: der allgemeine Gallengang ist viel größer, als der Blasengang, und folglich nicht einzig und allein für die Galle der Blase gemacht. † Es giebt viele Thiere, wo der Lebergang, ohne eine Verbindung mit dem Blasengange, sich in den Darm begiebt: † bei lebendigen Thieren sieht man, wenn auch der Blasengang ganz offen ist, die Galle
in

*) Diese §. Zahl 711. kommt zweimal vor. Sg.

§. 711. Alle Thiere haben zwischen der Blase und der Leber, oder den Gängen von beiden, noch einige besondere Mündungen in der Blase, in welche sich einige entweder von der Leber oder von dem Gallengang der Leber entstandne Gänge öffnen. In Menschen hat man dergleichen Gänge durch keinen zuverlässigen Versuch bewiesen; die Blase läßt sich leicht, ohne irgend etwas Galle zu verlieren, von der Leber ablösen; und weder durch die Leber, noch durch die Blase träufelt ein Tröpfchen heraus; und so oft der Blasengang verstopft ist, findet sich in der Blase

sich in den Darm begiebt:*) bei lebendigen Thieren sieht man, wenn auch der Blasengang ganz offen ist, die Galle in

*) Diese §. Zahl 711. kommt zweimal vor. Sg.

Faint, illegible text on the left page of an open book. The text is mostly obscured by the binding and the texture of the aged paper.

in einem un-
finahstigen.
lehrt die Bl-
renden Gange
die Krankheit
tiglich vier U
Allein die kel-
im Behälter
die entwede-
die den all-
wird die O-
Verpierung
zusammenrei-
terbunde V-
Übergang zu-
und in leben-
gerinne Bla-
sal macht ke-
die Halle a-
Weg ganz
Darm vor-
scheint es ke-
abschiede.
besist, oder
zugebunden h-
schwachlosu,
Ehlein, ode-
der Blase. In
rer Blase, u-
sine Halle in
dij der blase

Die Leber und Gallenblase. 535

in einem ununterbrochenen Strom in den Zwölffingerdarm hinabsteigen. Daß die Menge der Galle nicht gering ist, lehrt die Größe des abscheidenden Organs, des ausführenden Gangs, der soviel größer als die Speichelgänge ist; die Krankheiten, in welchen von der bloßen Blasengalle täglich vier Unzen durch eine Wunde in der Seite ausflossen. Allein die Lebergalle kömmt in die Gallenblase, so oft sich im Behälter des Zwölffingerdarms eine Hinderniß findet, die entweder von Blähung oder irgend einer Ursache kömmt, die den allgemeinen Gallengang zusammendrückt. Deshalb wird die Gallenblase sehr angefüllt angetroffen, so oft eine Verhärtung oder Geschwulst den allgemeinen Gallengang zusammendrückt, und bisweilen unglaublich groß: der unterbundne Blasengang schwillt zwischen der mit dem Lebergang zusammenfließenden Stelle und dem Bande an, und in lebendigen Thieren hat man die Lebergalle in die zerrissne Blase tröpfeln gesehen. Der zurücklaufende Winkel macht keinen Einwurf; denn der gelindeste Druck treibt die Galle aus der Leber ^{in die Blase}, auch nimmt diesen Weg ganz leicht eingeblasne Luft, am meisten wenn der Darm vorher schon durch aufblasen ausgebehnt ist. Auch scheint es keine besondre Galle zu seyn, die etwa die Blase abschiede. So oft ein Stein den Weg des Blasengangs besetzt, oder die Hand des Zergliederers den Blasengang zugebunden hat, befindet sich außer einem wenigen geschmacklosen, aus den Höhlchen (710.) abgefonderten Schleim, oder einem ausgehauchten Wässerchen nichts in der Blase. In vielen Thieren findet sich keine Spur von einer Blase, und doch fließt eine häufige, scharfe und heilsame Galle in ihre Därme. Es ist nicht wahrscheinlich, daß der bloße Ast der Pfortader, Galle in die Blase ab-

*Leber, in der
Blase
Galle
abfließt*

*In Flüssigkeit nach dem Tode
gelben.*

sondere, denn dies ist ein zurückführend Gefäß *); noch auch daß sie die Arterie absondere, denn es ist kaum glaublich, daß die so scharfe Blasengalle aus einem andern mildern Blut bereitet werde, als die dünnere Lebergalle, die aus einem dazu sehr geschickten Blut entspringt (704.).

§. 712. Endlich fließt auch von der Blase Galle zur Leber, und kehrt zuletzt ins Blut zurück, wenn der Weg zu den Eingeweiden ganz gesperrt ist; bisweilen auch durch eine in den Nerven verborgen liegende Ursache. Doch ist dieser Lauf fehlerhaft, und verursacht Gelbsucht, die also die durch die Därme weggeschaffte Gallensteine heben, indem sie den Weg wieder frei machen.

§. 713. Folglich stockt der in die Blase aufgenommene Theil der Lebergalle, und wird blos durch ein gelindes Athmen geschüttelt, haucht ebendasselbst seinen dünnsten Theil aus, den wir weit über die benachbarten Membranen sich erstrecken sehen **). Der Rest als öhligt, und etwas laugenhaft, wird an einem so warmen Ort scharf, ranzigt, die Dicke, Bitterkeit und Farbe der Galle nimmt zu, denn kein anderer Unterschied findet sich zwischen der Blasen und Lebergalle; als, daß letztere weniger bitter, weniger dunkel, weniger zäh in den Gängen angetroffen wird. ³⁰⁴ Denn daß diese Verschiedenheit blos vom Aufenthalt komme, bestätigen die Thiere, die statt der Blase blos einen erweiterten Porus haben; denn auch die daselbst stockende Galle ist bitterer, als die Galle in der Leber, z. B. beim

*) Geht nemlich als eine Wurzel zur Pfortader und kömmt nicht von ihr. Sg.

**) Wol im Todten, aber schwermlich im Lebendiaen. S. die Note zum 710. §. Sg.

Vulva de Vesiculari felleae humanae ductus
humani: cystis et cholesterini superficibus
internis. Act. Acad. Petrop. ~~1773~~ 1774.

In Vesiculari est unum vellet fundum singularem
quod dicitur Act. Petrop. quodam tempore

quod unum unumque se ad se habent in unum
et de quibus quod dicitur; se quod quodam tempore unum hunc hunc dicitur, se hunc hunc
se unum felleae ^{hunc} dicitur
Vesiculari de unum quod dicitur
et hunc hunc hunc dicitur.

In felleae dicitur se unum dicitur, et
se unum dicitur unum dicitur.

Felleae dicitur felleae se unum dicitur
dicitur de quibus dicitur, et felleae
unum dicitur unum, se unum dicitur unum
de unum dicitur unum dicitur. felleae
se unum dicitur unum dicitur dicitur
se unum dicitur unum dicitur de unum dicitur
et unum dicitur unum unum unum unum
dicitur unum dicitur.

In felleae dicitur unum unum dicitur
Vulva felleae dicitur unum unum dicitur
et felleae dicitur unum unum dicitur
unum unum dicitur unum unum dicitur.

In felleae dicitur unum dicitur unum dicitur
unum se unum dicitur dicitur, et felleae
unum unum dicitur, et felleae dicitur

felleae dicitur
unum unum dicitur
dicitur dicitur

Die Ductus cysticus findet sich häufiger
 als Gallenblase ^(die) ^{gewöhnlich} ist eine, helle
 kugelige flache Membran, die sich über die
 die manchen Linien ganz genau wie ein
 als die Länge ^{von} 2 Linien beträgt
^{ausfruchtbar} ^{ausfruchtbar} ^{ausfruchtbar}
 in der Mitte ^{ausfruchtbar} ^{ausfruchtbar} ^{ausfruchtbar}
 die ^{ausfruchtbar} ^{ausfruchtbar} ^{ausfruchtbar} ^{ausfruchtbar}

F. Ductus cysticus

Die Ductus hepaticus ^(die) ^{gewöhnlich} ist eine
 ungedrige Membran; die sich über die
 ist ^{ausfruchtbar} ^{ausfruchtbar} ^{ausfruchtbar} ^{ausfruchtbar}
 die ^{ausfruchtbar} ^{ausfruchtbar} ^{ausfruchtbar} ^{ausfruchtbar}

F. Ductus hepaticus

Die Ductus cysticus ist eine
 ungedrige Membran; die sich über die
 ist ^{ausfruchtbar} ^{ausfruchtbar} ^{ausfruchtbar} ^{ausfruchtbar}

Die Ductus hepaticus ist eine
 ungedrige Membran; die sich über die
 ist ^{ausfruchtbar} ^{ausfruchtbar} ^{ausfruchtbar} ^{ausfruchtbar}

Die Ductus cysticus ist eine
 ungedrige Membran; die sich über die
 ist ^{ausfruchtbar} ^{ausfruchtbar} ^{ausfruchtbar} ^{ausfruchtbar}

Die Ductus hepaticus ist eine
 ungedrige Membran; die sich über die
 ist ^{ausfruchtbar} ^{ausfruchtbar} ^{ausfruchtbar} ^{ausfruchtbar}

Wolff de fibris partium C.H. generatim
Specimen de usu plicarum quae in vesiculis folleis nonnullorum corporum inveniantur
Act Acad Petropolit. 1799. Parte 2. p. 202.

p. 209ⁿ Multum abest ~~quia~~ quia omnes ac singulae
partes in corpore humano suum habeant determinatum
et exiguum usum, quia singulae sunt propter
perfectam et omnibus absolutam numeris; ut
opinio esse videtur anatomicorum quasi
omnium. Normam autem dicitur esse perfectam,
quam sapientissimus praescripsit fontem
viam et consequuntur vires naturae
inditae, dummodo et nullus turbantur
obstaculis, quod tamen passim fieri, fit,
uti est aliis tum physica quam moralia
mala. Nam concepti

Linguae Lissae & Linguae pinguis in Gallia
in Gallia blata quae suis generis (Galliarum adven)
in Gallia pinguis, quae in Gallia in Gallia
(inceptae), in Gallia in Gallia in Gallia
in Gallia in Gallia in Gallia in Gallia

255. Linguae Lissae ^{natura} sicut in Gallia in Gallia
in Gallia in Gallia in Gallia in Gallia
in Gallia in Gallia in Gallia in Gallia
in Gallia in Gallia in Gallia in Gallia
in Gallia in Gallia in Gallia in Gallia
in Gallia in Gallia in Gallia in Gallia
in Gallia in Gallia in Gallia in Gallia

220

Dum imperfecta vel incompleta organa
offendimus, unicum in homine, Thyrum
Thyroideam et per centurias Renes
in Galace organum usum; in partibus
finis esse videtur naturae ut non
contenta prosequere his omnibus, quibus
opus esse potest animali in eo vitae genere
ad quod destinatum est in quoque propter
quidem opus esse potest in partibus forte
futurae.

F. ...

Handwritten notes in the left margin, partially obscured by a metal clip.

*Die ...
allein ...
fett ...
oder ...
in ...
in ...
in ...*

-82

127



circa ein Z. galle malfall bei d. g.
Sonden p. 70

In der That ist die Magen wird die Galle grün
bei einem Bild für die Speisung Speise in
L. Linsen.
zu Urin für die auf bloß die unferre fergige
für ein Teil der Galle. Linsen die Galle ist die
1781. 83.

Die
kein Elephanten
die Blase vorz
nimmt, ~~und~~
Neben ist, un
Geschwindigkeit
dauung der Sp
darm austreten
desto größer
als die Gallen
§. 714.
nicht, sondern
darms. Wenn
gefüllten Unter
er allerdings die
die Gallenblase
fließt die Galle
Gallengang un
leichter bei ein
denn ist der B
schwillt durch
eine eigne aus
Magen, denn
Haut der Gall
§. 715.
die Blasen galle
gelb ~~ist~~ etwas
Neben und m

*) Man vergl
siehe Note, ne
luz. 83.

Die Leber und Gallenblase. 537

beim Elephanten *). Allein auch den Vortheil bringt die Blase vorzüglich, daß sie die Galle zu der Zeit aufnimmt, ~~in~~ der Magen leer und die Galle von keinem Nutzen ist, und daß sie die Galle in größerer Menge und Geschwindigkeit alsdenn ergießt, wenn wir ihrer zur Verdauung der Speisen, die nun häufig in den Zwölffingerdarm ausfließen, nöthig haben. Dies geschieht aber mit desto größerer Geschwindigkeit, je enger der Blasengang als die Gallenblase ist.

§. 714. Den Magen berührt die Blase freilich nicht, sondern den Anfang des absteigenden Zwölffingerdarms. Wenn aber der ausgedehnte Magen im ganz angefüllten Unterleib einen großen Raum einnimmt, preßt er allerdings die Leber und den Zwölffingerdarm, drückt die Gallenblase zusammen und melkt sie aus. Auf die Art fließt die Galle durch den offenen Weg in den allgemeinen Gallengang und den Zwölffingerdarm; doch geschieht dies leichter bei einem auf dem Rücken liegenden, denn alsdenn ist der Boden der Blase der obere Theil. Deshalb schwillt durch Hunger die Blase an. Schwerlich hat sie eine eigne ausdrückende Kraft außer dem Zwerchfell und Magen, denn die Muskel- und contractile Kraft der eignen Haut der Gallenblase ist schwach **).

§. 715. Die Lebergalle ist allerdings bitter, doch die Blasengalle noch mehr, allemal zäh, flüssig, dunkel gelb ^{oder} etwas Grünlich^{lich}; mit Wasser und Oehl durch Reiben und mit Weingeist mischbar; mit mineralischen

§ 1 5 sauz

*) Man vergleiche hiemit die 159ste Note, nebst meiner Aumerkung. Sg.
 **) Dies, glaube ich, ist der Sinn von den nicht ganz deutlichen, oder verdrückten Wörtern. Sg.

... mit alcali befeuchtet
 ... wird sehr geringe ...
 ...
 ...
 ...
 ...
 ...
 ...
 ...
 ...
 ...
 ...

...
 ...
 ...
 ...
 ...
 ...
 ...
 ...

...
 ...

...
 ...

fauren Säften gerinnbar; vorzüglich in flüchtigen laugen-
 salzigen Flüssigkeiten auflösbar; um ein Dehl, Harz oder
 Gummi aufzulösen sehr geschickt *); laugenhaft und seifens-
 artig **); leicht von selbst faulend, und leicht durch die
 Fäulniß in einen Moschusgeruch ausartend. Ihre chemische
 Zerlegung ¹⁰²), oder die Versuche mit Zumischung verschiede-
 nener anderer Körper, beweisen, daß sie zwar sehr viel Wasser,
 doch auch nicht wenig entzündbares Dehl enthält, was in
 Gallensteinen so offenbar ist. Sie ist freilich eine Seife, aber
 von der Art, die aus einem flüchtigen Laugensalz und einem
 Dehl gemacht werden, und hat ihr Wasser bei sich. In-
 dem sie also mit den in einen Brei verwandelten und aus
 dem Magen gedrückten Speisen, durch die wurmförmige
 Kraft des Zwölffingerdarms und den Druck der Bauch-
 muskeln zusammengemischt wird, überwindet sie einen
 großen

*) Ausgedrückte Dehle und But-
 ter löst die Galle nach den außer
 dem thierischen Körper mit ihr
 angestellten Versuchen nicht auf,
 vielmehr treibt sie das Dehl aus
 Mischungen der Körper, indem sie
 sich dafür hineinzieht. Sg.

**) Nicht in dem gemeinen Ver-
 stände, weil sie kein ähnd Laugen-
 Salz wie die gemeine Seife ent-
 hält, wie Hahn, Jacquin, Gold-
 witz zeigen; doch erklärt sich Hal-
 ler selbst ein paar Zeilen weiter
 unten. Sg.

162) Die genauere Untersuchung,
 und vorzüglich die chemische, die
 schon längst mit allen und jeden
 Säften des menschlichen Körpers
 hätte wiederholt werden sollen,
 hat man in unsern Tagen von der

Galle geliefert. Denn da nicht
 allein die Beschaffenheit der Ver-
 dauung eine gute und gesunde
 Galle erfordert, sondern in den
 Krankheiten so viele Verderbun-
 gen dieses Saftes vorkommen, de-
 nen wir durch Arzencien zu helfen
 pflegen, so wäre es viel daran ge-
 legen, diejenigen Bestandtheile zu
 kennen, die die Galle gesund erhal-
 ten, und wenn sie krank geworden,
 sicher verbessern könnten. Nach
 den Versuchen von Pringle, Rams-
 say, Schröder, ist in dieser Sa-
 che viel durch den Fleiß von Gar-
 ber, eines Ungenannten Ekai sur
 la putrefaction, Cadet, Spiels-
 mann, ten Haaff, MacLurg, und
 andren geleistet worden.

*F. Fontana l.
 162) Die genauere Untersuchung,
 und vorzüglich die chemische, die
 schon längst mit allen und jeden
 Säften des menschlichen Körpers
 hätte wiederholt werden sollen,
 hat man in unsern Tagen von der
 Galle geliefert. Denn da nicht
 allein die Beschaffenheit der Ver-
 dauung eine gute und gesunde
 Galle erfordert, sondern in den
 Krankheiten so viele Verderbun-
 gen dieses Saftes vorkommen, de-
 nen wir durch Arzencien zu helfen
 pflegen, so wäre es viel daran ge-
 legen, diejenigen Bestandtheile zu
 kennen, die die Galle gesund erhal-
 ten, und wenn sie krank geworden,
 sicher verbessern könnten. Nach
 den Versuchen von Pringle, Rams-
 say, Schröder, ist in dieser Sa-
 che viel durch den Fleiß von Gar-
 ber, eines Ungenannten Ekai sur
 la putrefaction, Cadet, Spiels-
 mann, ten Haaff, MacLurg, und
 andren geleistet worden.*

Handwritten notes on the right margin of the page, including names like 'C. Anders' and dates like '1775'.

sauren Säften gerinnbar; vorzüglich in stüchtigen laugens
salzigen Flüssigkeiten auflösbar; um ein Dehl, Harz oder
Gummi aufzulösen sehr geschickt *); laugenhaft und seifens
artia **) siehe von Salza...

S
D
de
do
G
vo
De
dei
dei
Kr
mu

fer
dem
ang
viel
schif
sch

stant
salz
hält

*F. Fontana l.
süßlich (sodet 4/5)
über d. Duffungall.
Ceset. Mühlgraben
B mit Bitterkeit
gest. Hoffmann
Mem. 1. (L. d. S. a.
Juni. 1736-37.
gga. 25. 1877)
für weicht die Frage
aufzuklären Löffel
der kleinsten Menge
in flüchtigen Kalorien*

Handwritten notes on the right edge of the page, partially cut off.

aga. 1809. 473. 469.

Chemie find in 1100 Theilen Mangelgalle. 1000, 0 Wasser, 200 bis 10, 0 gelber Bitterstoff
schonend, einige Theile gelber Bitterstoff sind aufgelöst 42, 0 Bitterstoff
41, 0 Theil 5, 6 Natron, 4, 5 gelber Bitterstoff, Speckstein und gelber Bitterstoff
Speckstein hat in Lösung
bis in eine vollständige Auflösung des Leber ist der gelbe an ganz in der
gallen geringen, doppelte der an Bitterstoff gehen, es ist der Leber
für Bitterstoff für gewisse Zeit aufgelöst stellt der ganz ganz

der ganz ist bitter, wenn man es stark quillt, da gelber Bitterstoff in Grund der
galle ist der Bitterstoff, es der Bitterstoff der gelbe in der galle ist nicht so Picromel
in Natron aufgelöst es wird mit ihm nicht aufgelöst für Trüffel Verbindung
und es können in alkalische fast in einer Probe nicht aufgelöst wird.

Picromel ist die stärkste Bitterstoff der galle, von bitterstoffem schmeckt, das
mit einigem Natron ^{zersetzt} ~~gelöst~~ wird.

der gelbe Bitterstoff geht nicht in der Speckstein auf
den Speckstein - wenn die galle für sich aufgelöst
es ist die Quelle der gelben Bitterstoff von Bitterstoff
es geht in Natron, oder der obigen Trüffel Verbindung
in der galle aufgelöst gehen aufgelöst & für, und
nicht in Natron aufgelöst aufgelöst.

? Quantität
Man kann es genaulich aufgelöst
es mit Speckstein ist unlöslich?
oder wenig sich löst? - Es beide
gallen ist nicht in einer Probe
zu Boden aufgelöst

großen Theil
mittel, bei d
die Speck
auf ***), da
Theil des Sp
gehen können
und erweckt d
ihre Schärfe
der entgegen
Mangel an
nicht hin, u
der Bitterst
Erfahrungen
in die Darm
flüßigen Th
s. 712
den Speck
aufgelöst
abgelöst h
bitter und
sogen. S
des Kaffee
sich bezieht
*) Edm
Theil. 89
*) Kaffee
nach welcher
die Reinnun
**) Dreib
von Kaffee
Theil. 89
***) Kap

Die Leber und Gallenblase. 539

großen Theil *) der sauren Beschaffenheit der Nahrungsmittel, löst die geronnene Milch auf **), und disponirt die Speisen mehr zur Fäulniß; löst die öhlichten Sachen auf ***), damit sie leicht mit dem Wasser gemischt einen Theil des Speisensafts ausmachen, und in die Milchgefäße gehen können; wischt den Schleim ab und verdünnt ihn; und erweckt die wurmförmige Bewegung der Därme durch ihre Schärfe, welche Dienste alle durch die Beobachtung der entgegengesetzten Fehler bestätigt werden, die auf den Mangel an Galle folgen ****); Auch reicht die Lebergalle nicht hin, um den Stuhlgang zu bewirken, wenns an der Blasengalle fehlt. Ihr Nutzen ist so groß, daß man Erfahrungen hat, wo vom gehinderten Zufluß der Galle in die Därme, oder von Zerstörung der Gallenblase die stärksten Thiere in wenig Tagen sterben.

§. 716. Die veränderte Galle steigt allgemach mit den Speisen hinab, und wird zugleich mit dem Unrath ausgeführt, indem sie durch die Fäulniß ihre Bitterkeit abgelegt hat. Etwas Wäßriges vielleicht, was gar nicht bitter und dünne ist, wird durch die Pfortader †), eingesogen. In den Magen strömt sie weniger zurück, wegen des Aufsteigens des Zwölffingerdarms, in dessen Tiefe sie sich begiebt; wegen der Klappe des Pfortners; der An-

kunft

*) Schwerlich einen großen Theil. Sg.

**) Außer dem Körper wenigstens befördert die Galle vielmehr die Gerinnung der Milch. Sg.

***) Treibt vielmehr das Oehl aus Körpern, in welchen es sich findet. Sg.

****) Außerdem ist noch zu be-

merken, daß die Galle schleimig salzig ist, und viel mineralisch Laugensalz enthält. Sg.

†) Wol nicht durch die Pfortader, sondern durch die an ihr hinlaufende einsaugende Gefäße, die ich oben §. 700 schon bemerkte.

Wo sollte sie einsaugen? und wo hin sollte sie es führen? Sg.

1771. 1807. 177. 469
 (Herrn) sind in 1100 Theile
 süßlich, wenig
 41, 5 7/10 5, 6 1/2
 spitzschmeckend &
 bei einem fettlichen
 gallen geringen
 sind 1/2 Theil

und ganz 1/2 Theil, in
 1/2 1/2 1/2 1/2
 in Naturen einget
 1/2 1/2 1/2 1/2

Personal 1/2 1/2 1/2
 mit 1/2 1/2 1/2 1/2

die galle 1/2 1/2 1/2
 der 1/2 1/2 1/2 1/2
 in 1/2 1/2 1/2 1/2
 1/2 1/2 1/2 1/2
 in 1/2 1/2 1/2 1/2
 1/2 1/2 1/2 1/2

540 Die Leber und Gallenblase.

Punkt von neuem Speisefast, den der Magen zum vorigen
 hinzuthut: doch schleicht sie sich häufig beim Menschen in
 den Magen, bei den Vögeln allezeit. Im ungebohrnen
 Kinde ist sie milde und süß: denn kein stinkender Unrath
 reicht ihr einen scharfen laugenhaften Dunst dar; auch
 wird kein Dehl eingesogen. Wegen ihrer Zähigkeit geht
 sie in einem ruhigen fetten Thier, und im Menschen aus
 gleichen Ursachen, auch durch Traurigkeit leicht in harte
 oder kalkichte, oder harzichte Gerinnungen über; nach mei-
 nen Erfahrungen viel häufiger als der Urin. Ihr Nutzen
 ist offenbar, damit sie mit den Speisen vermischt das Dehl
 auflösen*), der Säure widerstehen**), und die Eingeweide
 zur Zusammenziehung reizen möchte.

§. 717. Die Leber hat außer der Absonderung der
 Galle einen offenbaren Nutzen im ungebohrnen Kinde,
 das aus dem Mutterkuchen zurückkommende Blut durch-
 zulassen, und seinen Andrang, wie es scheint, zu bre-
 chen. Auch im erwachsenen Menschen hat sie doch
 einen weniger offenbaren Nutzen, nemlich den Rückfluß
 des Bluts aus den Eingeweiden, die zur Bereitung des
 Speisefasts bestimmt sind, aufzuhalten.

*) ausscheiden. Sg.

**) Wol nur wenig. Sg.

enblase.

Magen zum Verp
ng beim Menschen
Im ungehebr
in sinkender We
n Dunst dar; an
ihrer Zähigkeit
d im Menschen
gkeit leicht in
agen über; noch
lein. Ihr Blut
n vermehrt das
und die Empat

er Absonderu
ungehebrnen Koh
rende Blut
e schen, so in
en hat sie die
lich den Stoff
ur Verzung

Die

in actu suo proprio / in loco velle frigido servatum

7. calor homini febris naturalis (^{quae} ~~quae~~ dicitur diei tropica m. die.) abitur in diphtheriam ventris
 reperitibus et quasi in primis m. renis putrefactionem ea quae bona dicitur
 quae contracta erant, hinc omnia plura frigunt; tanquam putrefactae resparentur
 et diphtheria potenter et contracta, quae calor minor quidem qualis ostendit hinc post
 experimentum adhuc servatur. A. Meig. Sp. d. m. 187. b. m. anat. Basel 1772. p. 12.

et lege sine de Regis & de Gredon.
 antequam fuerit ^{sibi} pro Antonio Tab. XII
 vult de Nylor, de diphtheria de
 Ductu pancreatit. & cholerae. vult
 & Krüger.

Woll will sie ihnen in diphtheria vult An. Acad. Phisop. 1779. parte 2. p. 207
 et loca of Ratis, Figen, Gießen = Wöllner vult off. de. p. 1
 ad diphtheriam hinc de Jejunum vom. plura.

Jejunum sig om vult gleich (anale) id sibi genallt Postum glatt um sig
gestelln. Duo plura Jejunum sig vult vult Wöllner, Wöllner genallt plura
sig, vult
Je Junum sig Wöllner (Wöllner) de plura vult vult. vult vult.

Bier
 §. 718. D
 trichte Körper
 feiner Theil
 Körper ist von
 dem sie umf
 gesig, und
 unterscheidet
 Denn auch
 gen gemacht.
 nach fängt
 Durchlöcher
 diese besond
 ter diesem
 kein Werk
 möglich de
 1) Er
 1. 718 bis 72
 mein und in
 messigenden
 1. 721 bis 725
 anzu der
 und besond
 flennige Bes
 derung der
 genden Bes
 zwischen der
 thild des Dur

Vier und zwanzigstes Kapitel.

Die dünnen Därme a).

§. 718. **D**ünne Därme nennen die Zergliederer eine ungetrennt zusammenhängende, fast cylindrische Röhre, die im Durchschnitt doch oval ist, und am freien Theil des Darms eine stumpfe Spitze hat. Diese Röhre ist vom Ende des Magens an, dessen rechte Mündung sie umfaßt (625.), in einem sehr langen Stück fortgesetzt, und endigt sich, indem es in einen dickern Darm ausgedehnt wird. Die Zergliederer pflegen drei dünne Därme anzunehmen, die Natur aber hat nur einen einzigen gemacht. Doch hat der Zwölffingerdarm eine einigermaßen festgesetzte Grenze, an dem Ende des Theils der Bauchhöhle, welches sich über dem Quergebärmutter befindet (659.). Der dünne Darm aber, der sich unter diesem Gebärmuttergekröse befindet, hat schlechterdings kein Merkmal eines Unterschiedes, wodurch man gemeinlich den Leerdarm vom übrigen, dem Ileon, absondert.

a) Sehr ordentlich werden von §. 718 bis 732. die Gedärme allgemein und insbesondere die zusammengehörenden Theile beschrieben. §. 733 bis 735. erzählen die Erscheinungen der im Leben sich thätig und besonders durch ihre wurmförmige Bewegung sich zur Veränderung der Speisen wirksam zeigenden Gedärme. Diese als Hauptursachen der Verdauung mit Beihilfe des Darmsafts und Schleims

erfordern allenfalls die Erwägung der Wärme und Luft als mitwirkender Ursachen der Verdauung, und daher die Verweisung des §. 738. §. nach 735; damit von diesen Ursachen zuwege gebrachte, freilich noch nicht satzsam bekannte Veränderungen der Speisen zuletzt, nach §§. 736 und 737, die dann §§. 737 und 738 würden, vorgetragen werden. M.

7. Calor homini pars naturalis
 reparabilis et quod
 quae contracta erant, hinc
 et defectum partem et
 spiritum ad huc ferunt

Wald will sie hinc
 et fecora et
 ad huc respice hinc
 et fecunda hinc
 guttulae. duo hinc hinc
 hinc, hinc
 et fecunda

sondert. Denn obgleich der Leerdarm mehr Falten (Valvulae) und mehr Gefäße hat, längere Zotten besitzt, und deshalb röther scheint, das Ileon aber mehr Drüsen enthält, und sparsamere Gefäßbäumchen zeigt, so verschwindet doch diese Verschiedenheit allmählig, ohne eine bestimmte Grenze, die in den letzten Enden freilich groß, in den nächsten unbedeutlich ist.

§. 719. Der Zwölffingerdarm hat einigermaßen seinen Namen von der Länge. Er ist schlaff, und weiter, vorzüglich in seinen ersten Beugungen, weil er theils keine äußere Membran, theils eine nicht allenthalben umliegende besitzt. Er ist roth und sammetartig (pulposum) und hat etwas stärkere Muskelfasern. Er nimmt mit seiner um den ringförmigen Pförtner herumgewachsenen Mündung seinen Anfang; geht denn wellenförmig, doch im Ganzen querliegend, rechts, und wenn der Magen leer ist, rückwärts, zur Gallenblase, deren Hals er berührt (714). Von da steigt er rechts schief und rückwärts hinab, bis zum untern Blatt des Grimmdarms, und Einfügung des allgemeinen Gallengangs, und wird auf diesem Wege zwischen das obre und untre Blatt des Grimmdarmgekröses aufgenommen; von hier geht er neuerdings die quer, aber zugleich aufsteigend, hinter das Pancreas und die großen Gefäßgefäße mit der linken Nierenvene links zurück, tritt aus dem Raum zwischen den Blättern des Grimmdarmgekröses, und steigt nach einer Beugung zur rechten Seite der genannten Gefäße durch ein eignes Loch, in welchem das queer und linke Grimmdarmgekröse und das eigentliche Gekröse mit ihm verwächst, zum untern Theil der Bauchhöhle herunter, biegt sich in selbige, und wird nun Leerdarm. Die Erweiterung, das Hinaufsteigen
 von

arm meße Falten
gete Zotten begeh
aber meße Deilen
jen zeigt, so verthe
lig, ohne eine bein
freilich groß, in
hat einigem
ist schlaf, und me
n, weil er spiekt
lenthalten unig
(pulpofum) ist
nimmt mit die
erwachfenen
ig, doch im den
Wagen leer ist, in
s er beider (re
ckwärts sind, in
, und Eufie
nd auf diefen
Grimmdrang
uerdings in der
das und die gefe
links jand, in
des Grimmdan
zur rechten Sei
och, in welche
und das eigne
intern Theil be
ige, und mit
Hinaufsteige

von der Brunneng... Haller Non. 1741

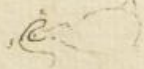

Faint, illegible text on the left page of an open book. The text is mostly obscured by the binding and the texture of the aged paper.

ten der See
figt, und die
ursachen ein
creosische Sa
gemische mer
f. 720.
stimmte Lage,
Windungen,
Spiel der Wa
heruntergehen
selbst jrocker
f. 721
füge derselbe
Saur (einen
gicht ihnen
sich mit ihm
giete, doet
sondert, und
sage, dann
hängen in
die sich a
am Gsch
bei der gra
ist, befestig
f. 72
zur anders
hen freilich
haben ungs
tel sind, au

*) Dieser
erdvorn, f



Die dünnen Därme. 543

von der Stelle, wo sich der allgemeine Gallengang einfügt, und die zweite Falte am Anfang des Gekröses, verursachen einiges Aufhalten, damit die Galle und der pancreatische Saft daselbst vorzüglich mit der Speisemasse gemischt werden möchten *).

§. 720. Der übrige dünne Darm hat keine bestimmte Lage, sondern füllt mit ungewissen unbestimmten Windungen, die sich nicht beschreiben lassen, den untern Theil der Bauchhöhle, und das Becken an, ist von dem heruntergehenden dicken Darm wie eingefasst, und liegt selbst zwischen der Urinblase und der Gebärmutter.

§. 721. Der Bau des dünnen Darms ist ohngefähr derselbe, wie beim Magen oder Schlunde. Die äußere Haut (einen Theil des Zwölffingerdarms ausgenommen) giebt ihnen das Bauchfell selbst, oder das Gekröse, das sich mit seiner scharfen Spitze gedoppelt an den Darm bezieht, dort durch einiges Zellgewebe von einander absondert, und oft fett ist, den übrigen Darm aber genau umfaßt, damit die Muskelfasern der äußern Membran anhängen möchten, die nichts besonders vor derjenigen hat, die sich am Magen befindet. An dieser Membran und am Gekröse (661.) werden die Därme aufgehängt, und bei der größten Beweglichkeit, so viel nemlich erforderlich ist, befestigt.

§. 722. Der Muskelbau ist so wie auch ihre Figur anders beschaffen. Die Hauptlage der Därme machen freilich die Kreisfasern aus, die die Darmröhre allenthalben umgeben, ziemlich untereinander gleich und parallel sind, aus unvollkommenen Bögen zu Zirkel zusammen-

geleimt

*) Diesen Lauf des Zwölffingerdarms, hat mit eignen Zeichnungen Sandisfort unskündlich auseinandergesetzt. Ss.

geleimt werden, übrigens blaß, aber ansehnlich zusammenziehbar erscheinen. Der länglichten Fibern der Därme sind weniger, sie werden zwar über den ganzen Umfang hin verbreitet, doch liegen sie hauptsächlich auf dem stumpfen Scheitel des Darms, über und zwischen den vorigen.

§. 723. Nach innen folgt auf die Muskelhaut das zweite Zellgewebe, welches weiter (schlaffer) als am Magen ist, allenthalben um die eigentliche Zellhaut liegt, und selten im Menschen Fett aufnimmt. Allein die Zellhaut (nervea) ist der am Magen gleich, dient gleichsam dem Darm als Grundlage, besteht aus angehäuften Zäferchen, die durch Einblasen aufgelöst, auseinander gerissen und in ein zellichtes (schwanmichtes) Ansehen gebracht werden können. Auf diese folgt das dritte Zellgewebe *), das dem zweiten fast gleich ist. Die innerste, zottige **) Haut ist von derjenigen verschieden, die wir aus dem Magen beschrieben haben. Denn erstens ist sie allenthalben in einigermaßen halbzirkelförmige Runzeln gefaltet, doch daß andre auch schief die halben Zirkel vereinigen, und verschiedentlich abweichen. In diese Runzeln begiebt sich die Zellhaut leicht, das dritte Zellgewebe aber ganz hinein, legt sich in die Mitte zwischen die

gedops

*) Eigentlich giebt es, so wie ich schon beim Magen bemerkte, nur eine Zellhaut, und die Einteilung der Fäden desselben, die sich nach außen und innen hinergehen in drei Zellgewebe ist eine ~~blasse~~ überflüssige und unnatürliche Eintheilung. Ferner ist die Benennung nervichte Haut unschicklich, wie ich auch weiter unten Wrisbergen Note 173.

P. 544. 127.

gl

^{bezugnehmend}
von der nemlichen Meinung sind.
Sg.

**) Verdient schlechterdings im Menschen diese Benennung nicht, aber wol im Hunde, aus dessen Bau man sie auf den Menschen, ungeschicklich genug, übergetragen hat. Entweder sollte sie die sammetartige, oder am besten die gefaltete heißen, da die Fäden doch im Grunde nichts als Fäden sind. Sg.

Därme.

aber anfangs sehr
 ichten Fibern der Le
 über den ganzen Leib
 hauptsächlich auf den
 und zwischen den
 auf die Muskeln
 weiter (schließen) die
 eigentliche Zerkau
 nimmt. Man hat
 a gleich, die
 geht aus anfangs
 gelöst, auswärts
 manichtes) Man
 folgt das dritte
 reich ist. Die
 en verschied, in
 Denn eines
 zirkelförmig die
 die halben
 chen. In
 he, das dritte
 ie Mitte

 dient schlachten
 diese Bewegung
 im Harde, auch
 he auf den
 gewis, Man
 der sollte sie
 oder am
 jen, da
 ende nicht

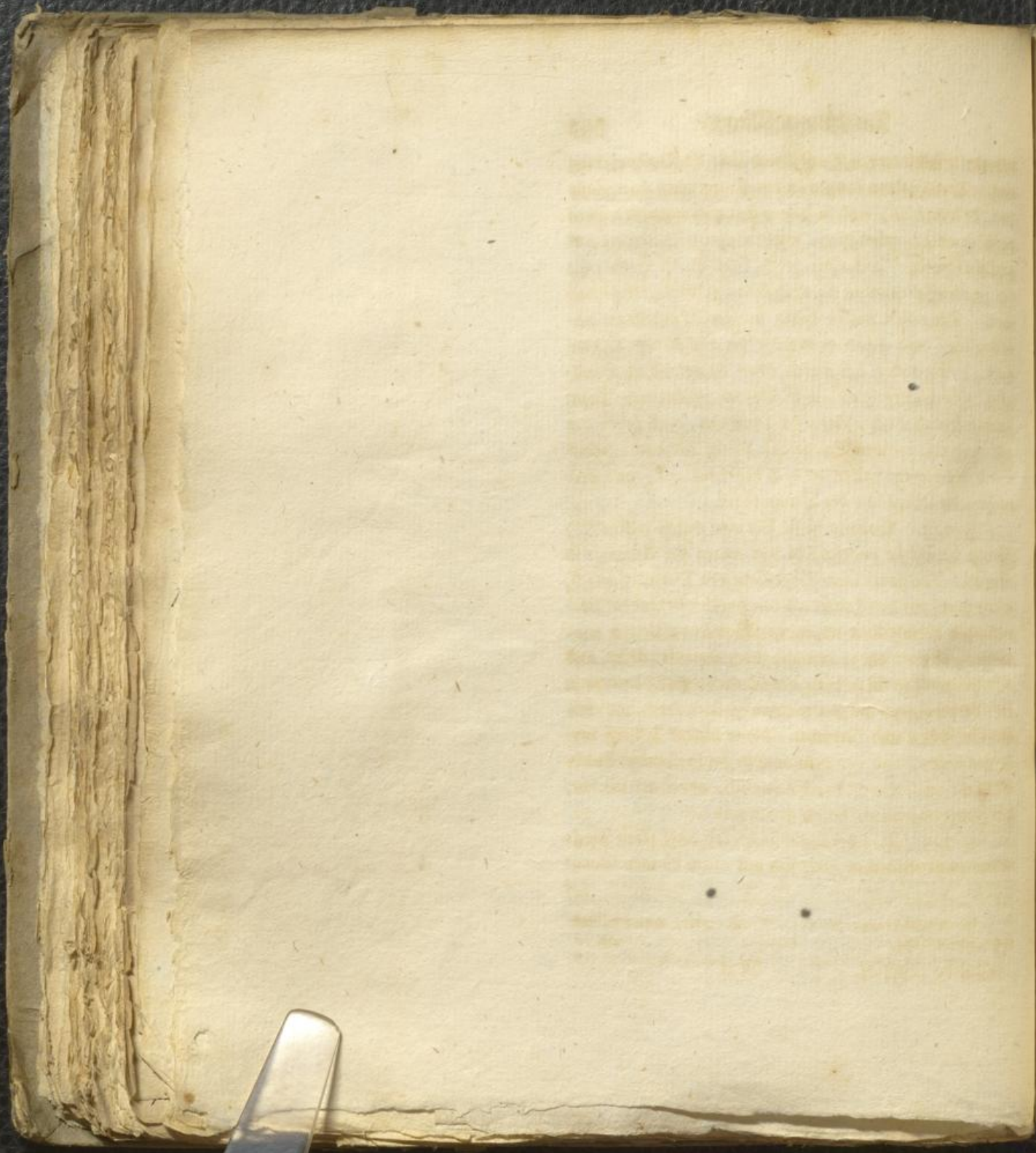

gedruckt
an. Die
von P
der D
zahl ver
des zwit
den. D
ordentlich
nach.
griff *)
sie sind
auf, und
durch ihr
mehrere d
h.
Haut, d
nennen.
scheidet so
tiefungen
metartig
aus der
die We
den Gef
beugen si
Bildchen,
den Jung
h.
ist das v
*) Die
den w
Galle

Die dünnen Därme. 545

geboppelte sammtartige Haut, und füllt die Verdoppelung aus. Diese Falten fangen in der Entfernung eines Zolls vom Pfortner an, sind in dem ersten und mittelsten Theil der Därme am häufigsten, werden aber allmählig an Anzahl verringert. Auf einer jeden liegt in der Converitāt des zweiten Zellgewebes ein arteriöses und venöses Stämmchen. Die ersten Falten liegen im Zwölffingerdarm unordentlich, und gehen ohngefähr der Länge des Darms nach. Sie lassen sich durch einen anatomischen Handgriff *) in scharfe Zirkel und Klappen verändern. Denn sie sind freilich weich, legen sich leicht um, und geben der auf- und absteigenden Speise auf gleiche Art nach; allein durch ihre Menge halten sie doch den Lauf auf, und vermehren die Oberfläche der Sammthaut.

§. 724. Sodann ist sie hier eine wahre zottige **) Haut, da wir sie anderwärts nur wegen der Analogie so nennen. Die ganze innre Oberfläche des Darms nemlich, schickt sowol auf den Falten als den zwischenliegenden Vertiefungen allenthalben unzählige schlotternde Flocken sammetartig ab, die etwas conisch, doch stumpfer sind, und aus der innersten Membran des Darms, und von dem in die Verdoppelung aufgenommenen Zellgewebe, und von den Gefäßen und Nervchen, die in diesem Zellstoff verborgen liegen, und von dem noch zu beschreibenden Milchbläschen, gebildet werden; die folglich, außer der Weiche, den Zungenwärtchen ähnlich genug sind.

§. 725. Das vorzüglichste Gefäß einer jeden Flocke ist das ovale Bläschen, das sich mit einem dünnen Gange auf

*die innere Haut
ist mit einem feinen
Feststoff gebildet
Schlagart 17. 11.*

*) Die Austrocknung, die sie | **) S. meine vorlezte Note.
noch entstellt. Sg. | Sg.

auf die Oberfläche der flockichten Haut b) öffnet, oft mit Milch angefüllt ist, und rings um welches sich allenthalben Gefäße verbreiten.

§. 726. Auf der innern Fläche der flockichten Haut öffnen sich unzählige große und kleine Löcher. Diese führen zu sichtbaren, einfachen Schleimdrüsen, die im dritten Zellgewebe sitzen, und denen im Munde und Schlundkopf sitzenden gleich sind, ein sehr gefäßreiches Säckchen bilden, das mit seiner Mündung in den Darm zu offen steht. Einige befinden sich im Zwölffingerdarm, liegen nah aneinander, doch so daß sie nicht zusammenfließen, noch auch jederzeit dargelegt werden können, die meisten von ihnen finden sich im Ileon, wo sie sowol einzeln, und nur wenige miteinander vereinigt sitzen, als auch sehr viele mit ihres gleichen in ein länglicht elliptisches Heer angehäuft werden c). Sie sind allerorts von der flockichten Haut umgeben *).

§. 727. Die kleineren Löcher werden allenthalben in den Därmen angetroffen, liegen um die Grundfläche der Flocken, sind vorzüglich in den dickern Därmen sichtbar, und längst bekannt, in den dünnern Därmen aber sind sie erst kürzlich entdeckt worden. Auch diese scheinen etwas schleimiges abzusetzen.

§. 728.

b) Durch 9 bis 10 verschiedene Drüsenflecke ausnehmend deutlich und leicht. M.

c) Man darf nur das Ileon an der Seite, wo sich das Gefäß an dasselbe begiebt, der Länge nach aufschneiden, und dann gegen Licht halten; so unterscheidet man die Drüsenflecke ausnehmend deutlich und leicht. M.

*) Diese Darmdrüsen scheinen mir noch eine nähere Prüfung zu verdienen, wenigstens in den natürlichsten Fällen finde ich sie nicht so, wie sie hier beschrieben werden. Sg.

*luc
non p. linet*

Darme.

Haut b) öffnet, die
um welches sich alles

lücke der Hohlraum
d) Kleine Löcher. Die
Schleimdrüsen, die
benen im Mund
, ein sehr gelbes
Mündung in der Le
ch im Zwerchfell
dass sie nicht geöf
egt werden können
sion, wo sie in die
verringert sind, und
sichtlich ersichtliche
erorts von der Höhe

Her werden alle
liegen um die Höhe
den dicken Darm
innern Darm an
Auch diese sind

§. 74
e) an der Höhe
77.
Darmdrüsen sind
eine sehr kleine
, meistens in die
Höhle sind sie
für hier bestimmt

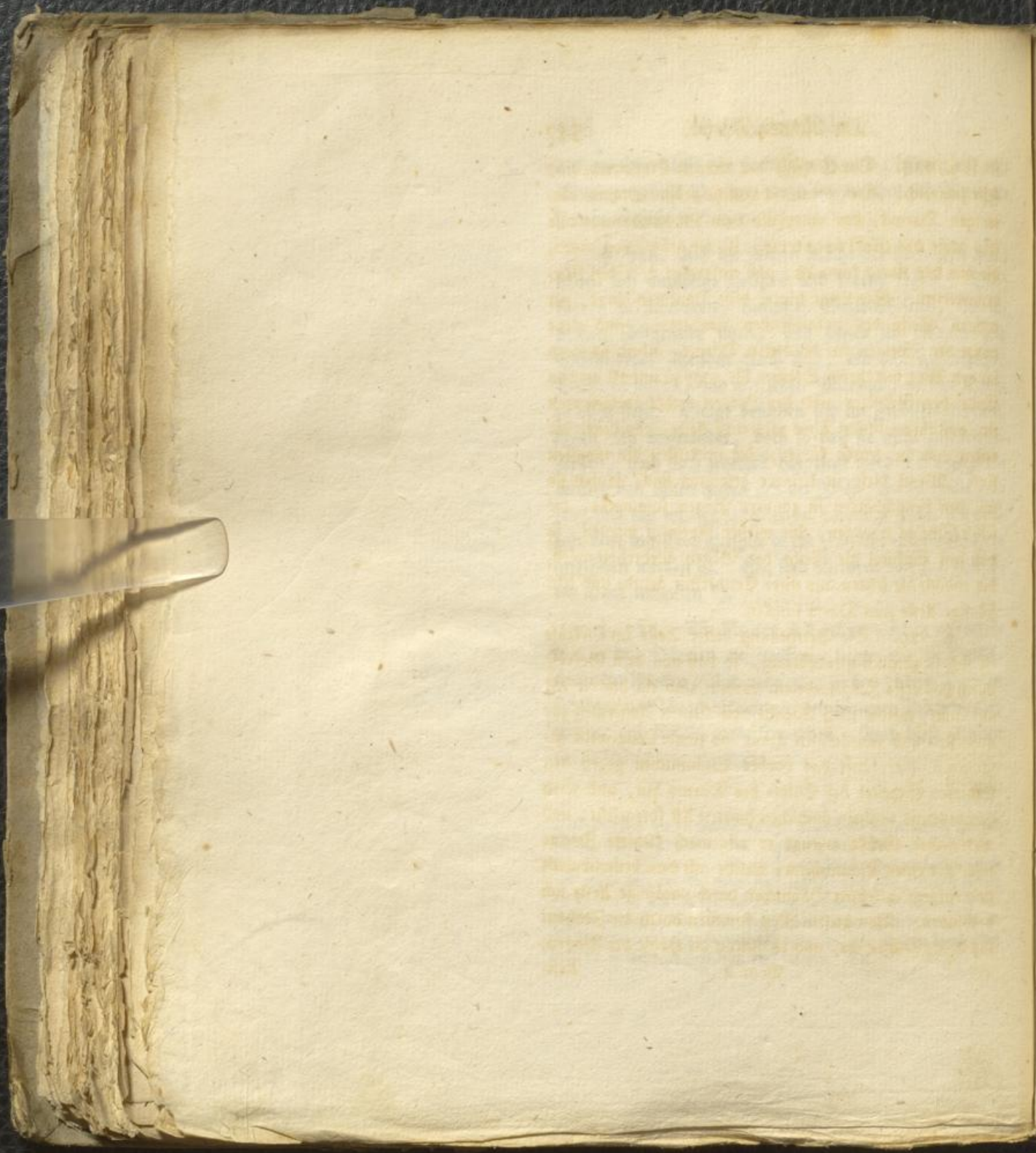

f. 7
 feye jocher
 jeringer
 ist, hoch
 die aus d
 renortre
 rechten
 außer de
 langen
 Ende
 ist, an
 eriten u
 sind. S
 mit den
 selbst B
 das fast
 bis ende
 häufige
 f
 ist sich
 durch
 anköm
 äußerlic
 langen;
 stumpfer
 geraden
 nach sein
 nach Art
 und entg
 verbind
 ins deit

Die dünnen Därme. 547

§. 728. Die Gefäße der dünnen ^{Darms} Eingeweide sind sehr zahlreich. Der gemeinschaftliche größte Stamm desjenigen Darms, der unterhalb dem Grimmdarmgekröse ist, heißt die Gekrösarterie, ist die größte von denen, die aus der Aorta kommen, und entspringt über den Nierenarterien. Sie steigt hinter dem Pancreas hinab, zur rechten Seite des anfangenden Leerdarms, und giebt außer den Zweigen für die dicken Därme, indem sie einen langen Weg mit ihrem Stamm bis ganz zu unterst an das Ende des Gekröses und des Ileons rechts fortgelaufen ist, aus ihrem linken Theil zahlreiche Aeste, von denen die ersten und die letzten kürzer, die mittelsten die längsten sind. Wenn diese in kleinere gespalten sind, laufen sie mit den benachbarten in convexe Bögen zusammen, die selbst Zweige erzeugen, die wieder vereinigt werden, so daß fast fünfmal die Reihe der Bögen wiederholt wird, bis endlich die letzten aus ihrer Convexität gerade und sehr häufige Aeste zum Darm schicken.

§. 729. Die Vertheilung dieser Aeste im Gekröse ist sich so ziemlich gleichförmig, so daß aus dem Gekröse durch das erste Zellgewebe ein vorderer und ein hinterer Ast ankommt, welche nach Abgabe von kleinen Reiserchen zur äußersten und muskulösen Haut ins zweite Zellgewebe gelangen; hier läuft das vordere Stämmchen gegen den stumpfen Scheitel der Ellipse des Darms hin, und wird geradeswegs in einen ähnlichen hintern Ast fortgesetzt; und nach seiner Größe erzeugt er allgemach kleinere Zweige nach Art eines Bäumchens, welche mit dem benachbarten und entgegengesetzten Bäumchen durch unzählige Aeste sich verbinden. Von diesem Netz kommen durch die Zellhaut ins dritte Zellgewebe, und endlich in die Höhle der Blöcken,

Nestchen, die mit endlich offenen Mündungen ihren Saft in den Darm aushauchen, dessen Lauf eingesprühtes Wasser, Leim und endlich Quecksilber leicht nachahmt. Allein durch die neusten Bemühungen hat man noch entdeckt, daß die arteriösen Enden in das hohle Bläschen sich öffnen, dorthin ihren Saft absetzen, der alsdenn durch die gemeinschaftliche Mündung des Bläschens ausfließt. Uebrigens ist der Bau der Arterien nehsförmig, sie machen unzählige Verbindungen; so daß die Eingeweide, so viel es nur geschehen konnte, von aller Verstopfung frei bleiben, und die stockende Theilchen durch so gar häufige Verbindungen leicht in die Stämme der Arterien wieder zurückkehren können.

§. 730. Der letzte Stamm der Gekrösarterie fließt mit der Ileocolica zusammen. Der Zwölffingerdarm hat verschiedene Arterien. Die erstere obere rechte von der Leberarterie läuft um die Erhabenheit der Krümmung dieses Darms im Pancreas, und gibt diesem Darne Zweige, fließt mit der andern linken untern pancreatischen Zwölffingerdarmsarterie zusammen, die einen ähnlichen Bogen in der Höhlung der Krümmung des Zwölffingerdarms macht, und sich endlich mit den untersten Zwölffingerdarmsarterien verbindet, welche die Gekrösarterie erzeugt. Die kleinen Arterien, die von den Saamen- und Nierenkapsel-Arterien kommen, übergehe ich mit Vorsatz.

§. 731. Die Venen sind den Arterien ganz gleich, fließen alle in den Gekröse-Stamm der Pfortader zusammen, außer der rechten Zwölffingerdarmsvene, die zum Stamm selbst der Pfortader kömmt, und den kleinen Venchen, die als Begleiter der kleinen Arterien (731.) sich

Darme.

Mündungen ihren
auf eingeschränkt
leicht nachfolgt. Ma
at man noch entz
le Bläschen sich die
er alsdann durch die
schens ausfließt. Die
förmig, sie mach
Eingeweide, so die
Verstopfung frei hält
so oft häufige Ver
Arterien wider

der Gefäßarten
Zwölffingerdarm
obere rechte an
der Krümmung
diesem Darmgang
pancreatisch sind
nen ähnlichen ba
s Zwölffingerdarm
ersten Zwölffinger
Gefäßarten spez
minen- und Ven
mit Verlöf

terien ganz g
Vorstadet zum
usvene, die im
und den klein
Arterien (77)

122
In demselben Buche
die Notizen in 4. gebunden
sind nicht geordnet, allmählich aber
als dem die Notizen. Cap.
dies ist aber nicht an einem Orte
Fall ohne dass man es genau angeben
kann.

sich oben
Andere von
Wegen
haben, in
Eben die
ren grüßte
den an
men eine
eines von
durchlä
wo sich
Wichtig
spiel von
der Zeit
keiten ja
mit der
gleiches

Genf *) D
Möge
hat zu

*) D
zeigt nur
einige
den rüch
wede tre
nach der
Jahren.
*) D
negativer
Sinn
positiv
*) D
nach

sich eben so in die Saamen- und Lendenvenen verlieren. Andre von der Hohlvene habe ich bis jetzt noch nicht gesehen. Alle haben das gemein, daß sie keine Klappen haben, und mit den Arterien frei in Verbindung stehen. Eben diese Venen *) saugen in der flockigten Haut, deren größter Theil venös ist, und weil die venösen Stämmchen an Zahl geringer, aber größer sind, aus den Därmen eine dünne Feuchtigkeit ein, wie aus der Einspritzung eines wäsrigten Safts erhellt, der diesen Weg sehr leicht durchläuft **); und aus der Analogie bei alten Leuten, wo sich oft die Gekrösdrüsen, und folglich die Wege der Milchgefäße verschließen ***): aus einem ähnlichen Beispiel von Vögeln, die keine Milchgefäße besitzen ****); aus der Geschwindigkeit, mit welcher die wäsrigten Feuchtigkeiten zum Blut und Urin kommen †), wenn man sie mit der Enge des Stamms der einsaugenden Gefäße vergleicht ††), vorzüglich durch Versuche, die den Weg des

M m 3 Was

Handwritten notes:
 - *Stumpf*
 - *Stumpf*
 - *Stumpf*
 Mem. de l'Acad. 1786-87
 p. 385 386.

Handwritten: *) Das dies ein Irrthum ist, hat Hunter umständlich bewiesen.

bracht worden; folglich ist auch dieser Beweisgrund, und wenn er auch an sich wahr wäre, doch nicht passend. Sg.

**) Dies ist kein Beweis; es zeigt nur, daß im todten Körper eingespritztes Wasser durch die Venen rückwärts sich in die Eingeweide treiben läßt, aber keineswegs, daß diese Venen drum einsaugen. Sg.

†) Gerade, als wenn der Weg durch die einsaugenden Gefäße ins Herz länger, als durch die Gekrösvenen, Pfortader und Hohlader wäre. Sg.

***)) Beweist nichts, da es ein negativer Satz ist, an dessen positiver Richtigkeit ich ohnehin zweifle. Sg.

††) Offenbar sind ja die einsaugenden Gefäße dicker in ihren Stämmchen als die Venen, zuverlässig ist der ductus thoracicus dazu weit genug, den Gallen nicht so vollständig launte, als man ihn jetzt kennt. Sg.

****)) Diese Gefäße sind nun durch Hewson ganz ins Reine ge-

Handwritten: *Gezogen*

Handwritten: *man hat jetzt*

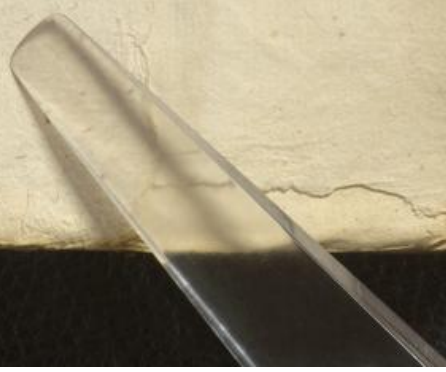

Wassers aus der Darmhöhle in die Pfortader durch das vor Augen legen bestätigten *).

§. 732. Die Nerven sind zahlreich, sehr klein, doch verursachen sie eine nicht geringe Empfindlichkeit in den Därmen; sie entspringen mitten aus dem Gewebe der Eingeweide-Nerven, welches die Gefäßarterie umfaßt, und laufen sehr dicht aneinander durch Zellstoff verbunden, um sie herum. Der Zwölffingerdarm hat auch vom hintern Geflecht des umschweifenden Paares und vom Lebergeflechte Zweige. Aus der lebhaften Empfindung selbst der Därme wird es wahrscheinlich, daß die Nerven ins dritte Zellgewebe mit ihren letzten Ästen bringen.

Darmsaft.

Jura Extensior.

— *Serum*

§. 733. Aus den ausschauenden Arterien tröpfelt in die Höhle der Eingeweide eine dünne Feuchtigkeit, die wässrig, dem Magensaft ähnlich, nicht scharf, und etwas gesalzen ist; die Größe der Menge dieser Feuchtigkeit schätzt man aus der ansehnlichen Weite der ausscheidenden Mündung und der absondernden Arterie, die man in keiner andern größer findet; aus der Schلاffheit eines beständig warmen und feuchten Theils; aus der Menge bei Durchfällen, oder einer wässrigen Ausführung, die auf Purgirmittel erfolgt. Der Schleim aber, der aus den im 726. und 727. §. beschriebenen Quellen kömmt, überzieht die innre Oberfläche der flockigten Haut, schützt die empfindlichen Nerven vor Schärpen, und zu geistigen Speisen. Deshalb findet er sich häufiger am Anfang der dicken Därme, weil die Speisemasse dort Mist-artig, scharf und zähe zu werden anfängt.

*aus dem
Fleisch*

§. 734.

*) Wäre ein vollkommener Beweis wäre. Allein kein gültiger Zeuge weiß, falls die Thatsache richtig hat sie in neuern Zeiten bestätigt.
Eg.

Les intestins reçoivent une prodigieuse quantité de sang
 de façon qu'en proportion de leur volume et de leur surface
 ils en ont plus qu'aucune autre partie du corps

Walter Meun. de Hambou 1786-87
 p. 38. 59. 58.

l. 73
Spezialfall
die Luft
sein: alle
Weiterge
sonders di
ausgesche
Dürren
Einblat
sich auc
men,
mird,
berüch
des sch
Kraft d
beiden
Beweg
Stelle
lenthal
Die
das
Wor
sich

169) 2
das Ger
der er
mit der
gibt dur
de mit
und ble
auf. D
Wier 2

§. 734. Diesen Saft vermischt mit der breiichten Speisemasse, der Galle und dem pancreaticischen Saft, die äufre Bewegung der ringsum liegenden Bauchmuskeln: allein freilich ist diese Kraft sehr geringe, und zur Weiterschaffung der Speisen nicht geschickt. Aber besonders die wurmförmige Bewegung, ist nirgends augenscheinlicher und stärker¹⁶⁷⁾ als in den dünnen Därmen. Ein Theil nemlich des Darms, der durchs Einblasen, oder eine rauhe Schärfe gereizt wird, zieht sich auch sogar noch nach dem Tode sehr heftig zusammen, an derjenigen Stelle wo der Reiz angebracht wird, befreit sich von dem ihn ausdehnenden oder widerlichen Körper, und treibt ihn in den nächsten Theil des schlappen Darms, welcher, indem er durch eben die Kraft des Reizes wiederum zusammengezogen wird, nach beiden Seiten den erhaltenen Reiz zurücktreibt. Diese Bewegung geht bald an der einen bald an der andern Stelle des Darms vor sich, ohne gewisse Ordnung, als lenthalfen wo Luft oder Speise einen Reiz anbringt. Die Därme aber sind zu dieser Bewegung so geschickt, daß sie mit der reizbaren Natur des Herzens um den Vorzug streiten, sie übertreffen, oder zuverlässig schwerlich übertroffen werden. Werden sie nicht gereizt, so

1) M. Mus. post. abdominalis
 2) p. asced. irregularis
 3) R. p. luctuandus

M m 4 ruhen

167) Der Gang der Speisen und des Getränks, durch den Kanal der ersten Wege, fängt im Munde mit der Herunterschluckung an, geht durch den Zug der Eingeweide mit der Wurmbewegung fort, und hört mit der Leibesentladung auf. Der Anfang und das Ende dieser Handlung, nemlich das Ge-

schaft des Schluckens und zum Theil die Leibesentladung hängt vom Willen des Thiers ab, das Mittel, nemlich die Bewegung des Schlundes, des Magens und der Därme kann auf keine Art durch unsern Willen weder beschleunigt noch aufgehalten werden.

ruhen sie, wie ich oft gesehen habe: und man könnte glauben, daß dies die Ursach ist, warum Fett den Stuhl gang verzögert. Als Reiz dient vorzüglich Luft, dann Speise, und endlich Galle ¹⁶⁴⁾. Diese Bewegung geschieht mit einem wunderbaren abwechselnden Kriechen und Wälzen der Därme, die bei Thieren leicht das Aufschneiden, bei Menschen traurige Fälle von Bauchwunden und Brüchen bewiesen haben. Und da hier bei so vielen Windungen das Gewicht nichts vermag, so leert sich der gereizte Darm eben sowol auf- als unterwärts aus. Hieraus lernt man die umgekehrte wurmförmige Bewegung einsehen, durch welche es geschieht, daß die Speisemasse länger der Wirkung des reibenden Darms, des verdünnenden Safts, und der einsaugenden Venen ^{**)} ausgesetzt wird. Endlich wird alles Entlastene zu den dicken Därmen hin bestimmt, weil der Anfang alles Reizes sich an der linken Magenmündung findet, und die neue beständig ankommende Speise, eine neue Zusammenziehung in den obern Theilen durch das Reizen erweckt, indem keine Zusammenziehung des dicken Darms einen Reiz dem untersten Theil des dünnen Darms zurückschickt; deshalb nimmt der schlaffe dicke Darm

164) Hierzu kommen im kränklichen Zustande die kalte Kälte ^{*)}, die mit Feuchtigkeit verbunden ist, den Unterleib und die Füße angreift; und die Ausleerungsmittel aller Art.

^{*)} Daß Kälte als ein Reiz auch im gesunden Zustande, die Wurmbewegung der Därme in stärkern Gang bringt, lehrt mich ein leichter Versuch, mit schleuniger Ent-

bildung des Unterleibs, wo Kälte selbst durch die Bauchmuskeln u. s. w. auf die Därme wirkt. Hier auf stützt sich auch die Auslegung von Eis, bei eingesperrten Brüchen. Sg.

^{**)} Nicht Venen, sondern einsaugende Gefäße sollten hier stehen, wie ich kurz vorher gezeigt habe. Sg.

...irme.
 ...abe: und man hat
 ...ist, warum hat
 ...dient vorzüglich bei
 ...). Diese von
 ...berbaren abwechseln
 ...die bei Thieren
 ...urige Hülle von Kno
 ...ben. Und da hier
 ...ht nichts vermag,
 ...vol auf: als wenn
 ...ekehrte wurmfa
 ...elche es geschieht
 ...irkung des wirt
 ...und der einigste
 ...ch wird alles Ege
 ...stimmt, weil die
 ...Wagenmiedel
 ...amende Seile, u
 ...n Theilen durch
 ...menziehung der
 ...Theil des tim
 ...nt der schließ
 ...Der
 ...Unterleib, so
 ...die Bauchm
 ...die Thiere sich
 ...sich auch die
 ...bei eingest
 ...t Dornen, findet
 ...sich hier
 ...kurz vor

...der Hülle
 ...



Darm auf,
leichter in der
er die emfa
durch der Dr
nachhilt. I
si Bewegung
und das die
So oft sich
dem Gang
zum Eis d
gar von de
ganze Länge
Magen und
§. 73
zusammen
sehr genau
die kleinste
schaffen.
und unter
dens, od
ren so de
denen wir
einer gege
sie die folg
schickt mac
die hochst
und drück
der Speis
die Stärk
sachen au
chungen i

Stelle des Darms die zunächst gelegene anzulehen, und die vorige mit dieser schlafferen umfassen.

§. 736. Der Speisebrei also, der durch den pancreatischen und den Eingeweidesaft verdünnt worden, erhalten hat, wird nun genau und nachdrücklicher als im Magen verarbeitet, je mehr die dünnen Wände der Därme aneinander treten, je länger die Reihe der wirkenden Wurmbewegung ist, und je mehr von den menschlichen Säften zugegossen werden. Der auf diese Art mit Luft vermischte zähe Brei treibt einen Schaum, doch ohne aufzubrausen; und die Luft fährt fort das nemliche wie im Magen zu bewirken, doch so daß alle saure Kraft im Darm überwunden ist. Der öhligte fette Theil der Speisen aber, der von der Galle aufgelöst *) (715.) und mit wäßrigen Säften vermischet worden, nimmt nach seiner Art eine lebhaftere Weise an, wie eine künstliche Milch, die zuerst im Zwölffingerdarm bei der Einfügung des allgemeinen Gallengangs sichtbar wird, sodann durch den ganzen dünnen Darm fest an den Flocken hängt. Die gallertartigen Fleischsäfte aber, die durch den Beiguß von vielem Wasser verdünnt worden, hängen selbst vermöge ihrer klebrigen Beschaffenheit an der flockigen Haut, und werden zur Einsaugung vorbereitet. Das Wasser aber und alles wäßrige, wird sehr gierig von den Venen **) eingesogen, doch, soviel ich gesehen habe, verdickt sich der Speisebrei nicht leicht in dem dünnen Darm, weil das

*) Hieran wird gezeifelt. Sg.

**.) Nicht den Venen, sondern den einsaugenden Gefäßen. Sg.

Darme.
gelegene anlegen, un
fen.
i also, der durch
Desast verdünnt mit
und Schleim zugef
und nachträglich
die dünnen Wind
enger die Reife der
und je mehr von
werden. Der auf die
treibt einen Schwa
ie Luft höher her
ken, doch ist die
en ist. Die Höhe
von der Höhe
gen Säften ver
eine lebhafte We
zuerst im Zähl
gemeinen Gallen
angen dünner
allerartigen
von vielen
nöge ihrer Reife
und wech
er aber und die
Benen *) eig
Dicht sich der
Darm, weil
en Schiffs.

*Zist der Baumkautschu Kautschu und manij fjen 2 viel offinglistigen dilt ung 2
Kautschu. (Med Perfektion Lond. 1793. st. pag. 211. 4te.)*



Im zweyten Theil ist zu sehen so wohl auch die ersten
und letzten Seiten der beyden Theile. P. 100

vergehet
erige wird
verdünn
schöne Ge
des Lande
Ende des
erziger,
Mündun
nicht,
in den d
getriebe
promp
vier Sta
schaft (C
Die fünf
die Dier
meyer w
den und
die Sp
die aus
fernen
alles ist
Speisen
krövene

Die
Kraft, u
Lage des
sch nicht
sind die
waren, so
zu Lager

Die dñnnen Därme. 555

weggeführte Wasser von den Arterien und Schleim wieder-
erfetzt wird; auch stinkt er nicht sehr, theils wegen des
verdünnden sehr häufigen Safts, theils weil ihm der
schnelle Gang zum Faulen nicht Zeit läßt. Im Anfang
des Leerdarms ist die weiße Masse mit Galle gefärbt, am
Ende des Ileons ist sie ganz schleimigt. Der Rest, der
erdigter, dicker, rauh, scharf, und von den einsaugenden
Mündungen ausgeschlossen worden, steigt durch sein Ge-
wicht, oder durch eine einem Schließer ähnliche Kraft,
in den dicken Darm hinab, wohin er allgemach herunter-
getrieben wird, so daß er ohngefähr innerhalb vier und
zwanzig Stunden diesen Weg zurückgelegt. In drei oder
vier Stunden aber und etwas drüber, ist fast aller Spei-
sesaft (Chylus) ausgezogen.

§. 737. Die ansehnliche Länge des dñnnen Darms;
die fünfmal und drüber die Körperlänge übersteigt *);
die Oberfläche der flockigten Haut, die durch Falten ver-
mehrt worden; die unglaubliche Menge von aushauchens-
den und einhauchenden Gefäßen; die Länge der Zeit, in der
die Speise ihren Weg durch die dicken Därme zurücklegt;
die ausnehmende Menge des Eingeweidesafts, der der Spei-
senmasse zugegossen wird, bewirken, daß im dñnnen Darm
alles überflüssig verrichtet wird, was zur Verdünnung der
Speisen mit unsern Säften, zur Einsaugung in die Ge-
krösvenen**) und Milchgefäße, zur Abwischung des Klebriz-
gen

*) Die wahre Länge des Darm-
kanals, und sein Verhältniß zur
Länge des übrigen Körpers, läßt
sich nicht genqu angeben; denn
sind die Eingeweide zusammenge-
zogen, so ist der Kanal im Gan-
zen länger; sind sie hingegen mehr

dick und weit, so ist der Kanal als
lemal kürzer. Sg.
**) Nicht diese Venen, sondern
diese einsaugenden, oder wie sie
Haller nennt, die Milchgefäße.
Sg.

will manf. h. m.
L. 111

gen von dem Darne, zur Verhütung der Gerinnung und Anhängung, zur Dämpfung der säuerlichen noch nicht vernichteten Beschaffenheit, auch zur Tilgung der giftigen Eigenschaft in vielen Säften, die unmittelbar mit dem Blut vermischt schleunig tödten, durch den Mund aber ohne Schaden in den Körper kommen. Daher bemerkt man lange Därme bei denjenigen Thieren, die von harter Nahrung leben *), kurze bei den fleischfressenden, die kürzesten bei denjenigen, die von bloßem Saft leben; auch im Menschen verursachte die Kürze der Därme Hunger, stinkenden und flüssigen Stuhlgang.

§. 738. Die Wärme, in der die Speise erhalten wird, ist zur Auflösung der Gallert, und zur Erregung des Anfangs der Fäulniß sehr geschickt, und ist deshalb die Hauptursache des Gestanks, der allmählig in den Speisen entsteht; ferner ist die Wärme Ursache der Dünne, die das Nützliche zur Einsaugung geschickt macht. Allein auch die in einer zähen Speise eingeschlossene Luft wirkt auf gleiche Weise wie im Magen, um die Bande der Bestands theile zu lösen, wenn noch einiges roh übrig ist. Das Wäßrige der Därme verdünnt die Speisemassen, und wenn noch etwas hartes zurück ist, erweicht es selbiges durchs Zersehen. Die dem Oehl zugemischte Galle, löst das Oehl auf **), und macht's mit Wasser mischbar.

*) War mir vorzüglich beim Seehund, der mit vom Seetang lebt, auffallend. Eg.

**) Wenigstens außer dem Akr. per löst die Galle kein Oehl auf. Eg.

Därme.
 pfaltung der Verdauung
 der sauerlichen m...
 ch zur Abzug der g...
 die unmittelbar na...
 , durch den Mund
 kommen. Daher ha...
 n Thieren, die von p...
 fleischfressenden, bei
 dem Essen leben; an
 der Därme Länge,
 der die Speise zu
 fert, und zu d...
 schickt, und allm...
 allmählig in der
 Ursache der Ver...
 schickt macht. In
 schloßne hat mit
 e Wände der Där...
 roh übrig ist. In
 Speisemasen, d...
 erweicht es sich
 gemischte Galt,
 Sofer mischbar.
 eigfend auch l...
 e Galt sein d...
 S.

fin

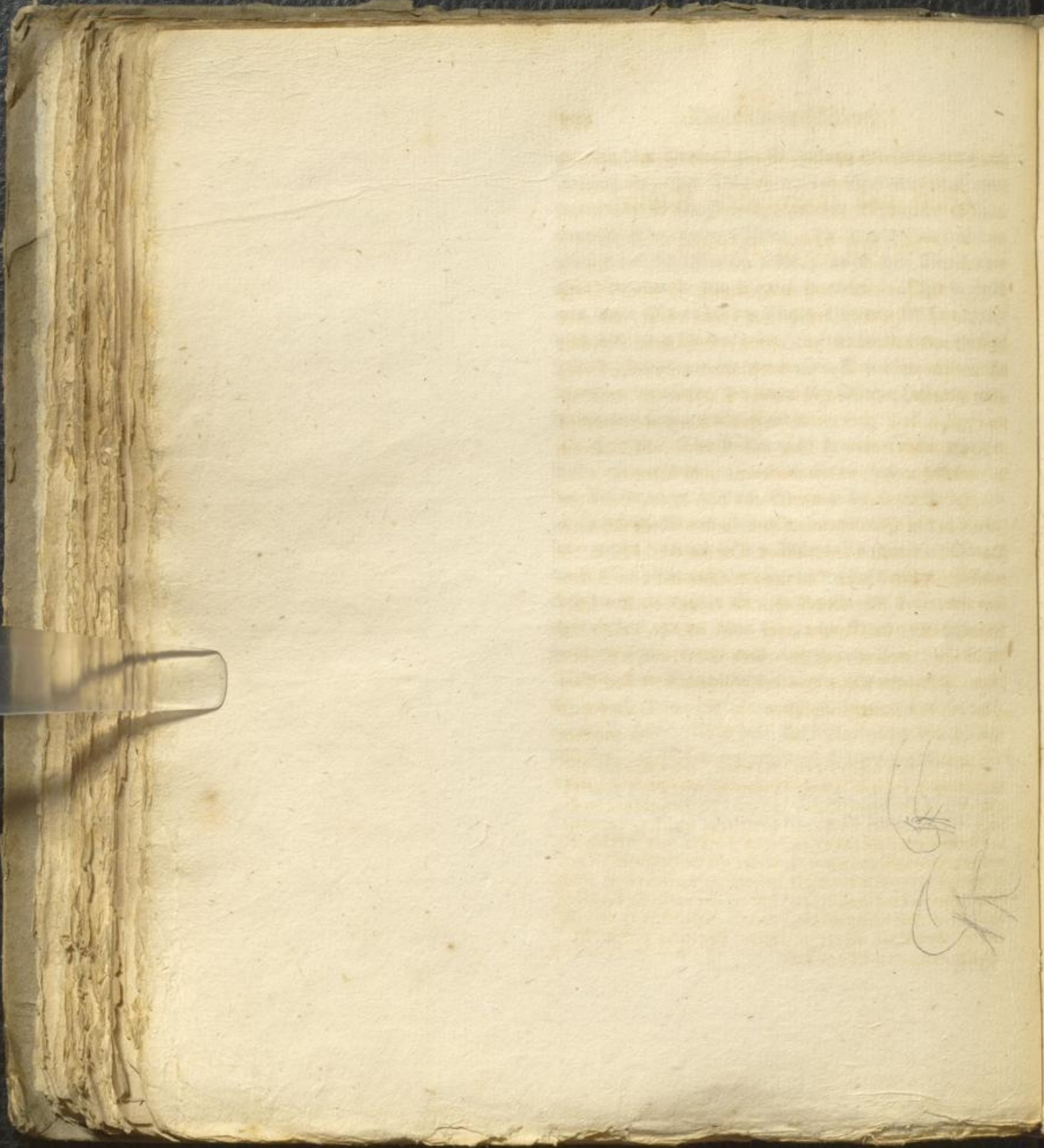

Sin

f. 739.

schmige u
der meist
allen sch
sen (73
ist, un
Warme

Neue
Das En
rechte E
heim und
hinein,
der unt
liegt.
haut m

*) Weil
Veridita
nach ipre
verwiden
und Erim
maren ja
in Richtig
doch hufe
durch hie
auch H. 73
legt aber



Fünf und zwanzigstes Kapitel.

Von den dicken Därmen a).

§. 739. Was nach dem ausgezognen Speisefast übrig bleibt, besteht aus etwas Galle, die aber kahmig und ausgeartet ist; etwas menschlichem Schleim; der meisten in den Speisen vorhanden gewesenener Erde; allem scharfen, was die einsaugende Mündungen ausschloffen (736.), doch aber durch die Fäulniß verändert worden ist, und allen festen Fasern und Membranen, die die Wurmbewegung, und Einwässerung nicht überwand.

§. 740. Alles dies wird aus dem letzten Stück des Ileons in den Blinddarm geführt, und verweilt sich dort. Das Ende nemlich des dünnen Darms setzt sich in die rechte Seite des dicken Darms, welches auf dem Darmbein und innern Muskel desselben liegt, auf die Art schief hinein, daß es im Ganzen zwar aufsteigt, doch mehr mit der untern, weniger mit der obern Seite, die fast queer liegt. Der letzte Theil aber der zellichten und flockichten Haut mit den Quersfleischfasern des dünnen Darms wird
zwischen

a) Weil der Bau sowol, als die Verrichtung der dicken Därme, nach ihren verschiedenen Theilen verschieden ist, werden der Blind- und Grimmdarm, die den Excrementen zu ihrer Vervollkommnung in Rücksicht auf Gestalt und Maße durch Aufenthalt und Einsaugung, durch ihren Bau behülfflich sind, nach §§. 739 bis 750. zuerst; zuletzt aber nach §§. 751 bis 756. der

Maßdarm, dessen Bau und Verrichtungen mehr dahin eingerichtet sind, die Fortschaffung der Excremente zu bewirken, betrachtet. Nach §. 757. kann alsdann die Natur und Beschaffenheit der ausgesonderten Excremente in Rücksicht auf ihre natürliche Consistenz, Menge, Farbe, Geruch, Bestandtheile, beschrieben werden. III.

zwischen die fleischichten und zellichten Fibern des dicken Darms so fortgesetzt, daß er innerhalb der Höhle dieses dicken Darms beweglich und weich hervorhängt, und eine doppelte hervorragende Falte ausmacht, die aus der flockichten und zellichten Haut des dicken Darms und aus der zellichten und flockichten Haut des dünnen Darms, und aus dazwischen liegenden Fleischfasern des dünnen und dicken Darms zusammengesetzt ist, die durch vielen Zellstoff miteinander verbunden werden. Die obere Falte liegt quer und ist kürzer, die untre ist größer, länger und aufsteigend. Sie werden aber durch eine ähnliche schwache Falte, vorzüglich wo sie sich auf der rechten Seite einander nähern, verbunden. Zwischen beiden Falten befindet sich die Mündung des dünnen Darms, die einer Querspalte ähnlich sieht. Das Aufblasen verändert diesen Bau gar sehr, und macht die Klappen membranös und hart b). Nimmt man alles Zellgewebe weg, und schneidet die zwischens liegende Fleischfasern ein, so begiebt sich der dünne aus dem dicken Darm, und die ganze Klappe verschwindet: zieht man sie nur größtentheils heraus, so daß sie mit einem Theil noch eingefügt bleibt, so stellt sie einen Schließmuskel vor.

§. 741. Unterhalb der Einfügung des dünnen Darms, steigt bis auf einige Zoll der dicke Darm herunter, und sitzt mit seinem blinden Ende auf dem Darmsbeine.

b) Doch ist die Betrachtung der in dem aufgeblasnen und getrockneten Blinddarm zu sehenden Klappe darum von Nutzen, weil man ihre Verlängerung in den dicken Darm und ihr klappenartiges sehr viel deutlicher als im trischen sieht, wo sie mehr nur in Gestalt einer dicken Wulst erscheint, von der man den Nutzen der Verschließung des Rückwegs aus den dicken in die dünnen Gedärme lange nicht so überzeugend einsieht. M.

Därmen.

ichtigsten Fibern des
 innerhalb der Hölle
 herabhängt, und
 macht, die aus der
 den Darms und aus
 dünnen Darms,
 fern des dünnen
 die durch vielen
 Die obere Hälfte
 größer, länger und
 eine ähnliche Form
 rechten Seite eines
 dem Falten bezieht
 die einer Darms
 ert dieses Dargest
 und hart b). Die
 schneidet die je
 ht sich der dunn
 Klappen verhalten
 , so daß sie an
 ne einen Schließ
 ffügung des dunn
 der dicke Darms
 nde auf dem Dar
 bei
 wo sie mehr als
 dicken Hülfe er
 in den Magen der
 des Nahrungsweg
 die dicken Darms
 je übergegangen

Antoni: An. post. Tab. 14. fig. 41. et 2.



Faint, illegible text in the center of the page, possibly bleed-through from the reverse side.

heit. Als
erwachsenen W
verhalten. Ein
chen, das für
umbeugt, und
Urrath einen
geht der dick
hören Anhan
den Wises,
hangs nieder
sinken Theil
einigt; die
zusammenzie
lichter des
den Urrath
aus seiner
dicken Da
ten Seite
Gründo
eigen ist.
Wasse d
so fällt sie
dieselbst,
eigen Ma
verzüglich
§. 74
überhaupt v
ihm ein Di
viel stärker

§. 74
überhaupt v
ihm ein Di
viel stärker

Von den dicken Därmen. 559

heine. Aus dem untersten Theil desselben geht rechts im erwachsenen Menschen ein dünnes, im ungebohrnen Kinde verhältnißmäßig weiteres, sehr langes conisches *) Därmen, das sich verschiedentlich aufwärts, bisweilen abwärts umbeugt, und mit Schleimdrüsen angefüllt ist, die dem Unrath einen Leim beigießen. Im ungebohrnen Kinde geht der dicke Darm selbst mit seinem conischen Ende in diesen Anhang fort. Das Gewicht aber des aufsteigenden Mistes, welches den Raum zur rechten Seite des Anhangs niederdrückt, die Stärke des Zellgewebs, die den linken Theil des Blinddarms mit dem dünnen Darm vereinigt; die Fleischfibern, die beide Därme vereinigen; die zusammenziehende Kraft selbst der Wände, und die Schicklichkeit des vordern Blindsacks, welcher vom dünnen Darm den Unrath leichter empfängt, machen, daß der Anhang aus seiner Mitte verschoben, von dem linken Ende des dicken Darms abgeht, und auf die Art ganz auf der rechten Seite ein dicker, herunterhängender Klumpen des Grimmdarms entsteht, der den erwachsenen Menschen eigen ist. Wenn also die von den Speisen übriggebliebne Masse durch den dünnen in den dicken Darm ankömmt, so fällt sie durch ihr Gewicht in diesen blinden Sack, stockt daselbst, und fault wegen der Wärme des Orts und ihrer eignen Natur, so daß hier der Gestank c) des Unraths vorzüglich seinen Anfang nimmt.

§. 742. Grimmdarm nennt man das Stück, was überhaupt von jenem Blinddarm fortgesetzt wird, und mit ihm ein Ding ist. Der dicke Darm nemlich ist sehr weit, viel stärker als der dünne, fängt am rechten Darmbein

(740.)

*) Oft mehr cylindrisches. Sg.

c) Und die Festigkeit. M.

(740.) an, steigt gegen die Niere hinauf, wirft sich im Winkel der rechten Gegend unter den Rippen unter die Leber, und wird mit beiden Eingeweiden durchs Bauchfell verbunden. Ferner geht er unter der Leber und dem Magen mehrentheils queer gegen die Milz, unter die er hingespant wird, hin, (676.) und wird in der tiefen Ausbuchtung unter den linken Rippen oft gegen sich selbst umgebogen d). Dann steigt er wieder abwärts, und macht in der linken Lendengegend einen ansehnlichen Bug (658.) fährt mit dem untersten Theil dieses Bugs ins Becken fort, und ist sodann ferner der Mastdarm.

§. 743. Der Bau ist im Ganzen derselbe, wie bei den dünnen Därmen, doch hat er vieles anders. Erstens werden alle länglichte Fibern, in drei Bündel angesammelt, die den ganzen Darm durchwandeln; Einer von ihnen liegt bloß, und dieser ist der größte; Ein anderer entsteht am Nekt; der dritte ist im Sekröse dieses Darms enthalten e). Sie sind kürzer als der Darm, ziehn ihn auf die Art zusammen, daß die zellichte und die Stockenhaut (744.) nach innenzu hervorrage. Durch sie werden die Fleischfasern sehr genau mit der äußern Haut des Darms f) verbunden, an den Zwischenstellen aber, vorzüglich am Grimmdarmgekröse findet sich das erste Zellgewebe mit Fett durchzogen. Am Anfange hängen sie an dem erweiterten wurmförm-

d) Ich finde diese zweite Beugung meist immer stärker als die rechte; daher auch wol die im linken Hypochondrio eben so häufige und meist immer heftige Beschwerden der Hypochondristen sowol, als von verstopften Winden und Excrementen kommen. M.

e) In starken Leuten nimmt man außer den an diesen drei Stellen vorzüglich sichtbaren Muskelfasern, doch auch in den Zwischenstellen derselben einige dünne Streifen derselben wahr. M.

f) Dem Bauchfell nemlich. M.

irft sich im
 unter die
 Bauchfell
 dem Ma
 er hinger
 Kuehls
 ist unger
 d mocht in
 ug (658.)
 Seiten fort,

 e, wie bei
 Erstens
 ngefamm
 von ihnen
 r entsteht
 ns enthals
 hn auf die
 aut (744.)
 die Zuefs
 ns f) ver
 rrimms
 et durch
 n wurms
 fere

 n nimmt
 iefen drei
 ren Was
 den Zus
 ige thune
 r. M.
 mlich. M.

Reinigen For
nicht mehr ab
sammenfische
Waldorn
§. 744
haut, und d
tiefen Durc
Stellen zw
Ordnung
gehalten m
nem Nück
Stimmda
wechseln sie
werden mit
Niet man d
sammenfich
Endlich ist
doch rungt
sehen, die
Schleim
zu kleiner
gießen ein
§. 7
theils von
von den tie

g) Unter de
dieren befi
den ganzen W
in eine fest
föhen. M.
h) Das d
Gallero

Von den dicken Darmen. 561

f6rmigen Fortsatz. Am Ende des Grimmdarms sind oft nicht mehr als zwei Bander, weil die beiden kleinern zusammenfließen. Eben dieselben verbreiten sich so uber den Mastdarm hin, da sie ihn ganz einnehmen g).

. 744. Ferner werden die Muskel- und Zellenhaut, und das dritte Zellgewebe, und die Flockenhaut des dicken Darms in weit ansehnlichern Falten fortgesetzt, an Stellen zwischen den Bandern, die oft in einer dreifachen Ordnung hervorragen, die von den Bandern zusammengehalten werden, den Mist ein wenig aufhalten, und seinem Ruckfall sich widersetzen k6nnen h). Im Anfang des Grimmdarms sind sie zu drei und drei, im Fortgange wechseln sie immer ab, werden kleiner, einfach, und groe werden mit kleinen gemischt, oder es sind auch keine da. Zerst6rt man die langlichten Bander, die den Grimmdarm zusammenziehen, so verschwinden die Klappen fast ganz. Endlich ist die innerste Haut zarter, und ohne Flocken, doch runzlicht und l6chricht, sowol mit gr6ern Poren versehen, die zu eignen geraumigen runden, allein stehenden Schleimsackchen fuhren, als mit unzahligen kleinern, die zu kleinern Schleimsackchen fuhren i). Beide Arten ergieen einen reichlichen Schleim.

. 745. Die Gefae des dicken Darms kommen theils von der gr6ern und der linken Gekr6sarterie, theils von den tief im Becken liegenden (hypogastricis). Und zwar

g) Unter den langlichten Muskelfasern befinden sich starkere, den ganzen Umfang des Darms in eins fort umgebende Quersfasern. M.
h) Da die Muskelfasern zur Bildung der Klappen etwas beitragen, glaube ich nicht. M.
i) Diese sieht man unzahlig die innere Flache des Mastdarms durchl6chernd, an diesem umgekehrten Darm am leichtesten. M.

zwar entspringt die mittlere Grimmdarmsarterie von der großen des Gekröses, indem sie hinter dem Grimmdarmgekröse quer hinabsteigt. Sie läuft mit einem, zwei oder auch drei Ästen gegens Quergrimmdarmgekröse, und fließt rechts mit der Meocolica, links mit der untern Gekrösarterie in einen sehr ansehnlichen Bogen zusammen; welche unter allen Arterien-Zusammenfließungen im menschlichen Körper die größte ist. Sodann geht unter dem Grimmdarmgekröse aus eben der großen Gekrösarterie ein größter Ast, geradeswegs zur Falte des dünnen Darms mit dem dicken, und läuft aufwärts am rechten Grimmdarm mit der mittleren Grimmdarmarterie, links mit der Gekrösarterie zusammen, in der Mitte des Gekröses aber giebt er einen Ast ab, der durchs Gekröse des wurmförmigen Fortsatzes hinabläuft, und sich mit zweien Ästen, in beiden, der vordern und hintern Falte des dünnen Darms mit dem dicken endigt. Die untre Gekrösarterie endlich, kömmt mit einem eignen Stamm zwischen den Nierenarterien, und der Theilung der Aorta hervor, und begiebt sich an den linken Grimmdarm. Sie läuft aufwärts in einem großen Bogen mit der mittleren Grimmdarmarterie zusammen, durchwandelt mit drei oder vier Stämmen den Bug des Grimmdarms in den Lenden, und steigt bis an den Mastdarm herunter. Hier erhält der Mastdarm noch aus einer mittleren Arterie, die aus dem letzten Stamm der Arterien im Becken entspringt, verschiedene Zweige, die mit den vorigen verbunden werden. Die letzten kommen von eben dem Stamm, allein sie werden außerhalb dem Becken erzeugt. Die kleinern Arterien des Grimmdarms, die von den Saamenarterien, von den Arterien unter den Rippen, den Arterien des Netzes,

der

msarterie von
 er dem Grimms
 mit einem, zwei
 umdarmgeföde,
 mit der untern
 hen zusammen;
 gen im mensche
 ht unter dem
 Gefödearterie
 imen Darms
 chten Grimms
 links mit der
 Gefödes aber
 s wurmföde
 eien Aesten,
 des dünnen
 Gefödear
 am zwischen
 orta hervor,
 . Sie kauft
 leren Grimms
 rei oder vier
 kenden, und
 r erhält der
 die aus dem
 bringt, vers
 den werden.
 ein sie wera
 inern Artes
 terien, von
 des Nefes,
 der





[Faint, illegible text, likely bleed-through from the reverse side of the page.]

der Nieren
 ist. Die
 Magen- u
 des Ma
 oder: so
 und in die
 § 7
 Darne h
 gen sind
 Stämm
 sthender
 Darne
 geheilt,
 webe sin
 in die H
 saugen a
 dem Luc
 theiden
 schwellen
 Natur
 Pforta
 §
 springen
 *) Nicht
 dem die
 § Die
 bei sich g
 wöhnliche
 lernung
 dem, mit
 kühn in

empfindlich

Chylus
 Gabeln
 U. U. v. v.
 Kropf
 Kropf

zwar vereinigen sich mit den an den Lenden liegenden. Doch ist es nicht ohne Beispiel, daß statt der Lymphe diese vom Grimmdarm kommende Gefäße Speisefast enthielten; welches zum Beweise dient, daß auch noch hier etwas nützlich übrig bleibt, welches mit Vortheil dem Blut beigemischt wird.

§. 748. Die Nerven kommen vom linken Grimmdarmgeflechte, welches die aus beiden Nierengeflechten absteigende, und andre aus dem Stamm des sympathischen in der Brust und Bauchhöhle entsprungne, und noch andre aus dem großen Gefäßgeflechte erzeugte Zweige zusammensetzen. Diese begleiten die untre Gefäßarterie und gehen an den Grimmdarm ¹⁶⁵). Die untersten kommen von dem oben genannten Geflechte, und gehen ins Becken zum Mastdarm; andre treten von dem untersten Theil der sympathischen, andre von den untersten Kreuzbein-Nerven zu eben dem Mastdarm hinzu *). Ihrer sind weniger, und der Mastdarm minder empfindlich, damit er den scharfen und harten Unrath verträge.

§. 749. Folglich steigt der im blinden Stück des dicken Darms zurückgehaltene (740.) Koth, der nach Einsaugung der dünnen Flüssigkeit saftlos, und von dem runden und zusammengezognen dicken Darm gebildet wird,

¹⁶⁵) Eine unendliche Menge von Nerven, die aus den beschriebenen Quellen kommen, geht an die dicken Därme, wenigstens eine größere als an die dünnen, sie machen ein ansehnliches Geflechte im Grimmdarmgefäß, welchem sich

viele Fäden aus den tiefen Geflechten im Becken beimischen. Dies lehrt meine Geschichte der Nerven des Unterleibs.

*) Unergleichlich beschäftigen dies die schönen Zeichnungen von Walter. Sg.

Nach ^{N. 89} ~~dem~~ ~~einzelnen~~ ~~unfernen~~ ~~Reynen~~ ~~et~~ ~~höheren~~ ~~selben~~ ~~Wegen~~ ~~als~~
 dem ~~Wesen~~, ~~um~~ ~~zu~~ ~~sehen~~ ~~die~~ ~~Flüchtigkeit~~ ~~und~~ ~~die~~ ~~Wesensart~~
~~von~~ ~~den~~ ~~Äthern~~
 besteht ~~et~~ ~~aus~~ ~~zwei~~ ~~Arten~~ ~~von~~ ~~den~~ ~~Metallen~~. ~~Einigkeit~~. N. 143.

n.
 Lenden liegenden
 Statt der Lungen
 Gefäße Speiseföhre
 , daß auch noch
 des mit Vortheil

 in linken Gehirn
 Nierengeflechten
 n des sympathi-
 ungne, und noch
 erzeugte Zweige
 Gefäßarterie
 Die untersten
 e, und gehen
 on dem unter-
 untersten Kreuz-
 u *). Ihrer
 er empfindlich,
 ertrüge.

 den End des
 th, der noch
 und von dem
 um gebildet
 wird,

 den tiefen Ge-
 en heimischen.
 Geschäfte der
 eibe.
 ich beständig
 ichtungen von

und, aus
den langen
sternig
besten, u
mengen
sen p
die län
einen se
und er
des D
selbst
für zu
malen g
die die
einem g
der die
und bei
Worm
scheinu
men.
halten
über
f.
(740.)
aus den
links un
beider
unten;
des gar
flüger
genau g

Von den dicken Därmen. 565

wird, aus dem tiefsten Blinddarm hinauf, und wird von den langen Bändern in die Höhe gehoben, die im wurmförmigen Anhang zusammenkommen. Hier sieht man besser, als selbst in den dünnen Därmen, wie die zusammengezogene Zirkelfibern den Urath fortreiben; an diesen zusammengezogenen Theil des Darms nemlich, ziehen die länglichten Fasern sich annähernd gleichsam als gegen einen festen Punct den untern Theil des Darms aufwärts, und erweitern den Darm. Sodann wird eine neue Stelle des Darms, zu der eben der Urath kömmt, gereizt, und selbst zusammengezogen, die lange Fibern werden gegen ihn zusammengezogen, und indem dies zu wiederholtenmalen geschieht, so legt der Koth seinen ganzen Weg durch die dicken Därme zurück: ohngefähr in 24 Stunden in einem gesunden Menschen. Denn die Wurmbewegung der dicken Därme beweist das Auge an lebendigen Thieren, und bei verwundeten Menschen: Selbst die umgekehrte Wurmbewegung beweist der Augenschein, und die Erscheinungen der Elystiere, die durch den Mund zurückkommen. Eben diese Fibern widerstehen der Luft, die sie enthalten, bekommen aber den Namen Blähung, so oft sie überwunden nachgeben, und der Darm ausgedehnt wird.

§. 750. Indem der Koth rechts längs der Falten (740.) oder der Klappen am Eingang des dünnen Darms aus dem Blinddarm aufsteigt, neigt er die untre Falte links und rückwärts, zieht das gemeinschaftliche Bändchen beider Klappen herunter, und drückt folglich die obre nach unten; auf diese Art wird der Weg so genau verschlossen, daß gar nichts in den dünnen Darm zurückgeht. Bei flüssigerm Koth aber kann dieses nicht wohl auf gleiche Art genau geschehen. Der von oben zurückfallende Koth treibt

N n 3 die

die obre Klappe herunter, und schließt sich selbst genauer aus. Genauer geschieht dies vom Unrath, weniger genau vom Wasser. Der Koth wird ferner weiter geschafft, immer mehr und mehr ausgesogen, und gebildet, dies geschieht von eben den Ursachen (749.) auf seinem langen Weg, durch den ganzen, etlichemal gebogenen, sieben Fuß langen Grimmdarm, in einem Zeitraum, der hinreicht, um die menschlichen Geschäfte nicht zu unterbrechen, und in einer um so viel kürzern Zeit als 24 Stunden, als die dünnen Därme die Speisen zurückhalten.

§. 751. Endlich fällt der Koth in den Mastdarm, der sich anfangs abwärts, dann auch vorwärts neigt l), breit und flach ist, unter der anfangs nahliegenden, dann auch aufliegenden Urinblase oder Scheide liegt, und mit ^{der Harnblase} jener mehr, als mit dieser verknüpft ist. Hier sammlet sich der Unrath lange und oft in großer Menge an, weil der Ort schlaff, mit weichen Eigeweiden, Muskeln und Fett umgeben ist.

§. 752. Der Bau des Mastdarms hat viel von andern verschiedenes. Die äußre Membran, oder das Bauchfell findet sich blos vorwärts m), hinterwärts ist er von einem sehr schlaffen viele Drüsen und Fett haltenden Zellgewebe an das Kreuzbein befestigt. Die Muskelfasern sind viel stärker als anderswo, vorzüglich die länglichten, die aus den drei ausgebreiteten und auseinanderfahrenden Bändern gebildet werden, die anfangs die vordere Fläche, dann den ganzen Darm einnehmen, ihn

l) Wichtig muß bemerkt werden, daß der Mastdarm nie gerade herunter steigt, sondern immer einen sehr krummen, nach vornen hob-

| | |
|--|--|
| | len, hinten hervorstehenden Bosgen macht. M. |
| | m) und nur am obern Theil desselben. M. |

ch selbst genant
 , weniger genan
 iter geschaff, im
 ebildet, dies ge
 auf seinem langn
 ebogenen, sich
 um, der hinreicht,
 unterbrechen, und
 Stunden, als die

 den Mastdarm,
 wärts neigt 1),
 egenden, dann
 liegt, und mit
 er sammlet sich
 je an, weil der
 stellen und Fett

 hat viel von an-
 brant, oder das
 hinterwärts ist
 und Fett halten
 t. Die Mus
 vorzüglich die
 en und ausein
 , die anfangs
 em einnehmen,
 ihn
 vorsehenden Sei
 am obern Theil

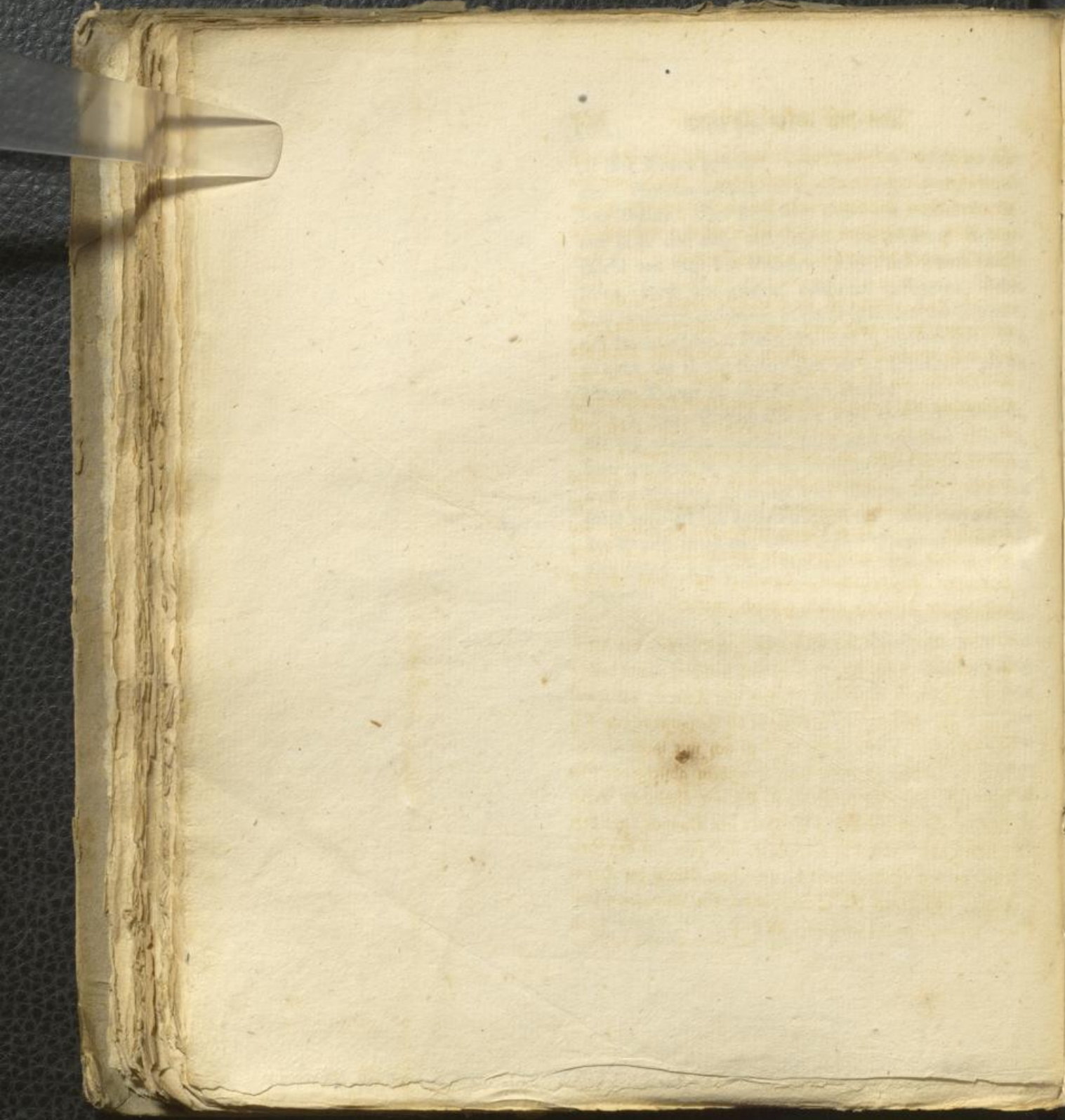

für gegen
Ausführung
Querschnitt
ger Ring
Wintun

gesch
hat an
Darm
Wim
Kris
erwas
fren
hohle
fer gesch
von ge
beichu
und h

Der
aus an
gegen
durchte
bündel
mebe fe
welchen
färker
ten, in
röße,

Von den dicken Därmen. 567

ihn gegen den ankommenden Unrath erweitern, und nach Ausführung des Unraths zurückziehen. Allein auch die Queerfasern sind stark, und ihr letzter, ovaler, wulstiger Ring ist der innre Schließer selbst, wodurch die Mündung des Afters genau verschlossen wird.

§ 753. Ferner ist die flockigte Haut sehr löchrig netzförmig, von vieleckichten, zarten Falten runzlicht, und hat auch einige Schleimhöhlchen. Derjenige Theil des Darms nemlich, der zunächst an der Haut und der untern Mündung liegt, macht einen weißen festen klappenartigen Kreis. In diesen steigen die länglichten Falten, die doch etwas krumm sind, und im Kreise selbst aneinander näher treten, hinab. Zwischen diesen Falten also sind aufwärts hohle Schleimgänge enthalten, die am untersten Theil tiefer gehen. In ihren Gang öffnen sich die Mündungen von großen Schleimdrüsen: den Umfang aber des Afters beschützen Talgdrüsen, damit er nicht vom scharfen und harten Unrath wund gemacht werde.

§. 754. Ueberdies regieren eigne Muskeln den After. Der äußre Schließer ist breit und fleischigt, und besteht aus zweien halb elliptischen Flächen von Fasern, die sowol gegen das Steißbein, als gegen die Zeugungstheile sich durchkreuzen; dort nemlich setzen sie sich mit ihren Fleischbündeln in das härliche vom Steißbein absteigende Gewebe fest, hier aber befestigen sie sich mit ähnlichen Bündelchen auf gleiche Art in die Haut des Damms, mit drei Stärkern aber, einem in der Mitte, und zwei auf den Seiten, in den Schnellmuskel, und den Wulst der Harnröhre, von denen die Seitenbündel ein Mittelding zwis-

schen einem Schließer und Aufheber vorstellen ¹⁶⁶). Die Fibern also des Schließmuskels, die zwischen dem vordern und hintern festen Ende sich gerade strecken, verschließen die zwischen ihnen liegende Mündung des Afters. Mit dem innern Schließmuskel wird der äußere durch ein Bündel vereinigt, damit sie zusammenrücken möchten. Diese Handlung ist willkürlich, und nicht fortdauernd. Denn im natürlichen Fall scheinen den After zu schließen, die Enge der Mündung verglichen mit der Weite des Darms; die sich entsprechende Falten (753.); die Stärke der Quercfasern des innern Schließers; und die ausliegende Urinblase.

§. 755. Allein die aufhebende Muskeln haben ein andres Geschäfte, sie sind sehr ansehnlich, und vielfach, steigen breit zwischen den entgegengesetzten Sitzbeinen herab, liegen unter dem Mastdarm und Urinblase, unterstützen beide, damit der Mastdarm nicht hinabsinke, und sich häßlich öffne. Ueberdies können eben dieselben Muskeln, mit ihren weit auseinander sich neigenden, in den Schließer sich setzenden Fibern, indem sie mit diesem Muskel vereinigt werden, seine Fibern auseinander ziehen, und den After öffnen; aber zugleich Zeit in die Höhe heben, und festhalten, damit er nicht, während daß der Unrath ausgeführt wird, nach unten vorfalle. Sie entstehen aber, wie bekannt, von der Spitze des Sitzbeins, vom Darmbeine, dem Schaambein, wo es sich vereinigt, und wo es den Umfang des ovalen Lochs endigt, und endlich dem Theil des Sitzbeins, der über dem Höcker sich befindet.

An

166) Die Wahrheit des Baues der Schließmuskeln, die Albins Tafeln vorstellen, haben die übertreflichen Abbildungen von Camper und Santorini, die sehr schön sind, bestäetigt, so daß man ihnen fast nichts hinzufügen kann.

nett.
 vorstellen ... De
 zwischen dem vorderen
 rücken, verschließen die
 After. Mit dem
 e durch ein Hind
 n möchten. Die
 fortdauernd. Den
 iter zu schließen, die
 der Weite des Darms
); die Saft der
 und die aufgaben

 e Muskeln haben ein
 hnslich, und röhlich,
 ehten Sphären her
 Ureinblut, unter
 hirabzieht, und sch
 in diesen Nichte,
 nden, in im Scho
 mit diesem Nuch
 ander gehen, und
 in die Höhe geh
 und daß der Nuch
 Sie empfangen
 des Siphons, um
 sich vereinigt, und
 endigt, und endlich
 Höcker sich befinde
 X
 d Santorian die ist
 geklärt, jedoch
 des hingewiesen hat

[Faint, mostly illegible text in German script, likely bleed-through from the reverse side of the page. The text is arranged in several columns.]



W
In der höchsten
verleitet, und
§. 756
dann sich angeht
nicht beschweren
se die benachbarte
Befehl des
sammenbegehrt
schießt durch
ches ein Auf
herabgezogen
denen gleiches
verstehen, ab
des Beckens
stand ist, das
halten heraus
wunden ist,
Unrath wie
Darms ist
ausgeführt
rückgezogen
geschürte
§. 75
und fleisch
weich, ent
und was vo
lichen Säft
des geht vo
leb in Fie
mischung

Von den dicken Därmen. 569

An der höchsten Stelle unter dem Steißbein werden sie vereinigt, und setzen sich ins Steißbein.

§. 756. So oft also eine Menge Unrath im Mastdarm sich angesammelt hat, und durch sein reizendes Gewicht beschwerlich wird, auch durch die Kraft seiner Schärfe die benachbarten Eingeweide belästigt, wird sie auf den Befehl des Willens, durch die enge Stelle des sich zusammenbegebenden Mastdarms (754) gepreßt, dieß geschieht durch die Kraft des aufliegenden Zwerchfells, welches ein Anstrengen äußert, mit großer Gewalt nach unten herabgezogen wird, die Därme des vollen Bauchs, denen gleichfalls die zusammengezogene Bauchmuskeln widerstehen, abwärts drängt, und durch die tiefste Oeffnung des Beckens zwischen den Knochen, wo weniger Widerstand ist, das in der Harnblase oder dem Mastdarm enthaltene her austreibt. Wenn die Enge des Afters überwunden ist, läßt die Kraft des Zwerchfells nach, und der Unrath wird nun ferner durch die Wurmbewegung des Darms selbst aus dem Körper fortgeschafft. Ist der Kotz ausgeführt, so wird der Darm von seinen langen Fibern zurückgezogen, und der durch beide Schließer zusammengeschnürte After, schließt seine Mündung wie vorher.

§. 757. Dieser Unrath sinkt gar sehr im Menschen und fleischfressenden Thieren, ist fast faul, laugenhaft, weich, enthält vieles Del, das mit Salz vermischet ist; und was von den Speisen, der Galle und andern menschlichen Säften übrig bleibt. Etwas scharfes übelriechendes geht von ihm ins Blut zurück, deshalb ist ein harter Leib in Fiebern schädlich, weil er die Fäulniß durch Vermischung dieser Materie vermehrt.

*el. calcem phosphorata
cum lactis in chylo
Linguam pp. Menie
Hydrogen
Venedi 1794
p. 102.
Dr. Jungermann. P. 91.*

*Will Homberg
analyt. chem. foec
alt. man. d. Meth
et Phys. Paris
1711.*

in aqua (supra ad Galen.) Sechß und zwanzigstes Kapitel.
eadem materia, quae in coactate continetur repleri observari. Praefagni p. 50.

Die Speisefäßgefäße *) a)

Paigadonum in Serum.

§. 758. Der Speisefäß ist weiß (736.), wird von den Nahrungsmitteln ausgezogen, und dem Blut beigemischt. Seine Natur scheint aus Wasser und Del zusammengesetzt zu seyn, dies beweist sein Geschmack, der mit etwas Salzigkeit süß ist, seine säuerliche Beschaffenheit, weiße Farbe, seine Scheid- und Gerinnbarkeit, seine Leichtigkeit, womit er auf dem Wasser schwimmt; durch welche Eigenschaften er einer künstlichen Milch sehr nahe kömmt. Er wird aus einem Pflanzenmel und thierischen Lympe und Del zusammengesetzt. Mitunter behält er die Eigenschaften einiger süchtigen und ehlichten Nahrungsmittel. Er geht in die Milch wenig verändert über. Alsdenn aber zeigt er offenerer sein gallerartiges, durchsichtiges Blutwasser, entweder bei einer großen Hitze oder nach Verfließung des wässrigen, und läßt sich auch in eine Art einer Gallert durch gerinnen bringen.

§. 759. Daß der Speisefäß durch die flockigte Darmhaut, der er anhängt, in die einsaugende (Milch-) Gefäße **) aufgenommen werde, war längst bekannt, aus dem

*) Würde ich doch nicht von dem vorigen Kapitel getrennt haben.

Sg.

a) Besser folgt §. 765. auf 763. und wird 764. 766. damit das Anatomische beisammen bleibe. Von Sanguification muß wol bei §. 769. etwas zugesetzt werden. M.

**) Um alle Verwirrung mit den eigentlichen Milchgefäßen der Brüste zu vermeiden, lasse ich die ohnehin unschickliche Benennung Milchgefäße weg, und nenne sie die ~~den~~ Speisefäß einsaugenden Gefäße. Sg. *Paigadonum in Serum.*

Carbonium cum Hydrogenio generem chyli
 et Carbonium cum Nitro. caseum chyli format. et calcem phosphatam
 Oxygenium cum lactis capitan unitum format saccharum lactis in chyle
 et eisdem materiis caloris ingredientur cum chyle sanguinem ff. Menie
 Chylus huiusmodi. aut kugelform. et Plurimum est de lacte kugelform. sub. Gmelin (1800) p. 102.
 ... findet sich bei ...

Kapitel.

a)

736.), wird der
 ausgezogen, und
 scheint aus Wasser
 besteht sein Ge-
 t, seine säuerliche
 id, und Gerinn-
 f dem Wasser
 er einer künftli-
 s einem Pfanz
 sammengesetzt,
 flüchtigen und
 ie Milch wenig
 abcreet sein gals
 weder bei einer
 wässrigen, und
 durch gerinnen

ch die flüchtige
 (Milch)
 i bekannt, aus
 dem

mischung mit den
 essigen der Ver-
 lasse ich die
 he Benennung
 und wenn sie
 einflussigere
 gegeben in Form

sof in altem vord of an einem
Wasser sey den of der fingenheit
und in 10, 100 für lange nach dem
Hoffen den allen Reichenheit demay
in vofe of gef. füllten.

Die Speisefastögefäße. 571

dem Versuch mit einer färbenden Flüssigkeit, die diesen Weg nahm, aus der Aehnlichkeit des weißlichen Safts, den man in und außerhalb den einsaugenden Gefäßen sah, und aus der venösen Natur der einsaugenden Gefäße. Die neuesten Versuche haben vieles besser gelehrt. Durch eine im äußersten Ende einer Flocke offenstehende Mündung b) wird der Speisefast eingesogen; durch eine Kraft, die sich mit Haarröhrchen vergleichen läßt c), wird er in die hohle Flocke aufgenommen, die schlaff ist, wenn der Darm selbst schlaff ist; wenn aber dies Bläschen von der wiedereintretenden zusammenziehenden Bewegung des Darms zusammengedrückt wird, wird er ferner in den Gang ausgedrückt, der im zweiten Zellgewebe zu erscheinen anfängt d). Dergleichen Stämmchen aber bilden eine doppelte Schichte *), eine vordere und hintere, wie wir bei den Blutgefäßen sahen (729.). Von da geht das einsaugende Gefäß ins erste Zellgewebe über, nachdem es schon in einen größern Kanal vereinigt ist, folgt überhaupt den Arterien ¹⁶⁷), begleitet auch ihre Bögen, und wird in

b) Durch mehrere nach Cruikshanks. M.

c) Ganz passend ist der Vergleich nicht, eher ist die Berrichtung der des Elephantenrüssels oder der Nüßel der Fliegen ähnlich. M.

d) Schon zwischen der Botte und Gefäßhaut (Nervea) ist eine ansehnliche Verbreitung dieser Gefäße, durch netzförmige Vertheilung; zwischen dieser und der Muskelhaut eine zweite durch äußerst häufige Querverbindungen sich auszeichnende Fortsetzung, bis zu den einfachern mit den größern

Blutgefäßen sich unterm Darmsfell verbreitenden merkwürdig. M.

*) Werner und Feller sahen nie zwischen den Stämmen dieser Gefäße, die von den beiden Blättern des Gekröses kommen, vor Gekröslung in eine Drüse eine Anastomosis. Sg.

167) Den sehr schönen ältern Abbildungen vom Verlauf der einsaugenden Gefäße im Gekröse, eines Asellius, Compers, Bilsius, Duverney, Cheselden, Stuart, u. s. w. muß man noch die neuen von Hewson

in finem...
unge auf den...
Stärke...

n/—

in sehr schiefwinklichte Neze mit seines gleichen vereinigt. Bis jetzt ist diese Klasse von Gefäßen nur den vierfüßigen Thieren eigen (168). In dicken Därmen entstehen sie doch ohne ein Bläschen. Sehr viele entstehen, von dem ersten Theil des dünnen Darms unterm Grimmdarmgekröse, andre aus dem Zwölffingerdarm; einige selbst von den dicken Eingewelden.

§. 760. Die den Speisefast einsaugende Gefäße sind Klappenartig, selbst in dem ersten Zellgewebe des Darms, wie die lymphatischen, mit doppelten gleichfalls mondförmigen häufigen (57.) Klappen geziert, die den von den Därmen kommenden Speisefast fortschicken, und, wenn er zurück~~fallen~~ wollte, aufhalten. Auf diesem ganzen Wege preßt die Wurmbewegung der Därme den Speisefast fort, ferner die wurmförmige Kraft der Gefäße, die allerdings reizbar sind, die auch nach dem Tode den Speisefast fortreiben, und der ansehnliche Druck der Bauchmuskeln, welcher durch die Klappen bestimmt wird.

§. 761. Allein zwischen den Blättern des Gefäßes, an der Theilung der Gefäße, werden unzählige Drüsen angetroffen, die zu den einsaugenden gehören, doch weicher und schwammartig sind, die aus einem saftreichen Zellgewebe gebildet, mit einer äußern weniger als anderswo

Gewson und Santorini *) beifügen.

*) Ferner Sheldons, Werners und Jellers, Mascagnis, und vor allem die allerschönste von Cruikshanks, die alle andern weit hinter sich zurückläßt. Sg.

168) Man ist jetzt einig, daß nicht blos den vierfüßigen Thieren die einsaugende Darmgefäße zukommen, da sie Hewsons Gleiß in

den Vögeln und Fischen †) gezeigt hat, und sie leicht in vielen andern als den Delphinen und Seehunden darzulegen werden können, und sich Sumter vor allen andern einer sehr leichten Methode, sie sichtbar zu machen, bedient hat.

†) Jetzt auch Monro in den Fischen und Würmern. Sg.

Gefäße.
 eines gleichen verhält-
 nis nur den vierfachen
 Dörmen entstehen je
 e entstehen, von dem
 tern Grunddarms
 um; einige selbst von
 saugende Gefäße sind
 gewebe des Darms,
 gleichfalls mündend
 , die den von da
 ften, und, wenn
 m ganzen Wege
 Speisefast fort,
 , die allerdings
 Speisefast fort.
 Bauchmuskeln,
 d.
 en des Gehirns,
 ähliche Drüsen
 ren, doch weis
 nem saftreichen
 er als anders
 wo
 fischen +) ge
 leicht in die
 n Delphinen
 relegt werden
 ter vor allen
 den Delphi-
 nen, bedient
 in den Fie-
 83.

we feler
ischen v
ten die
meist
und m
Drei a
Gefige
Eämm
reten.
drei - b
kein G
nicht
mens
sch in
Wig d
den D
dung,
zweisch
hättn
Klap
bar
Nim
ist offe
Züß
Epe
der S
rger
den N
mit d
Spe

wo festern Membran bedeckt, und mit sehr häufigen Blut-
ästchen versehen werden. Einige einsaugende Gefäße schei-
nen diese Drüsen vorbeizugehen, doch begeben sich die
meisten in selbige, werden in ihrem zelligen Bau getheilt,
und wieder getheilt, und machen den größten Theil der
Drüse aus. Wiederum entspringen andre einsaugende
Gefäße aus jeder Drüse, vereinigen sich miteinander zu
Stämmchen, deren die letzten größten zur Drüse heraus-
treten. Auf dieselbe Art begiebt sich der Speisefast zwei-,
drei- bis viermal in andre und wieder andre Drüsen, und
kein Gefäß gelangt in den Stamm dieses Systems, das
nicht vorher durch irgend eine Drüse gegangen wäre,
wenns auch gleich verschiedentlich einige vorbeigeht, ohne
sich in sie hinein zu begeben. Daß aber dies der wahre
Weg des Speisefasts ist, und daß er von den Därmen zu
den Drüsen des Gekröses fortgeht, beweist die Unterbin-
dung, wodurch die eingesprützten einsaugenden Gefäße
zwischen dem Band und Darm anschwellen, und die Ver-
härtungen der Drüsen, wodurch die Beschaffenheit der
Klappen, die den Rückfall zu den Därmen sperrt, sicht-
bar gemacht wird.

§. 762. Was dem Speisefast in diesen zelligen
Räumchen widerfährt, ist nicht hialänglich gewiß. Doch
ist offenbar, daß in diesen Drüsen aus den Arterien eine dünne
Flüssigkeit abgesondert werde, durch deren Zuströmen der
Speisefast verdünnt wird; denn man hat beobachtet, daß
der Speisefast nach Durchwanderung dieser Drüsen wä-
riger erscheint; auch treten dünnre eingesprückte Säfte aus
den Arterien in die Zellen der Drüsen, und mischen sich
mit dem Speisefast, da man auch durch die Arterien die
Speisefastgefäße anfüllen kann. Endlich so erscheint
dieser

dieser milchigte Saft ganz offenbar in den Drüsen der Kinder.

§. 763. Aus den letzten Drüsen, die näher im Mittelpunkt des Gekröses angehäuft werden, gehen endlich wenigere, aber sehr große Speisefastgefäße, vier, fünf, oder mehrere ab, welche mit der Gekrösarterie in die Höhe steigen, mit dem lymphatischen Geflechte, welches aus den untern Theilen des Körpers entspringt, und über die Nierenvene kriecht, sodann mit demjenigen Geflechte, welches hinter der Aorta von den Lenden ankommt, und endlich mit dem Lebergeflechte vermischt werden. Der auf diese Art entstandne Stamm ist zwar veränderlich, doch pflegt er öfter in eine Blase von ansehnlicher Weite zur Seite der Aorta, zwischen ihr und dem rechten Anhang des Zwerchfells anzuschwellen, die zwei Zoll und drüber lang ist, und am häufigsten bis übers Zwerchfell hin in die Brusthöhle selbst fortgeht, an beiden Enden conisch erscheint, und der Speisefastsbehälter *) heißt. In diesem wird die gallertartige Lymphe der Glieder, und des Unterleibs mit dem Speisefast vermischt, die insofern seine Weisse verdünnt, daß er oft mit einem durchsichtigen oder röthlichen Saft angefüllt erscheint; doch auch nicht selten mit einer weißen Milch. Es giebt Fälle, wo zwei oder drei, auch kleinere und enge Gänge statt eines solchen Behälters da sind. Doch ist er häufiger, und befördert, wenn er vom Zwerchfell zusammengedrückt wird, oder wenn die Aorta an ihn prellt, um desto schneller den Speisefast weiter, als seine Mündung weiter als der Stamm ist, in den er sich ausleert; selten jedoch ist die Blase so kurz, daß sie mit

*) Dieser Bau ist doch beym | rungen übereinkommen, eber der
Menschen, wie nun alle Erfah- | seltenere, als der gemeine. Sg.

Drüsen der
 her im Mit-
 ehen endlich
 vier, fünf,
 in die Höhe
 des aus den
 nd über die
 schacht, wels
 nt, und end
 Der auf diese
 noch pflegt er
 r Seite der
 des Zwerch-
 r lang ist,
 die Brust
 h erscheint,
 diesem wird
 ateleibs mit
 Weife ver-
 er röthlichen
 en mit einer
 r drei, auch
Behälters
 i, wenn er
 r wenn die
 eise fast wei-
 ist, in den
 j, daß sie
 mit
 n, eher der
 meine So-

mit einem E
theils ist sie
hden Enden
§. 75
in Dürren
nen von d
der Stamm
Unterbindung
Stamm a
ans Band
des Speis
wird.

§. 76
Systeme,
doppelt ist,
Einde We
soll zwischen
und herau
Gefäße d
welche du
kommen
zen ist er
er sich ge
helt. S
der Gegen
hinter dem
hälftre hin
hälftre abg

§. 77
Stamm

Die Speisefastgefäße. 575

mit einem Ey verglichen werden kann, sondern mehrentheils ist sie lang, in der Mitte weiter, und nimmt an beiden Enden conisch ab.

§. 764. Daß der Speisefast in diesen Stamm aus den Därmen komme, beweist der Versuch, wo man bisweilen von den ersten einsaugenden Darmgefäßen bis in den Stamm in der Brust Quecksilber getrieben hat; die Unterbindung des Stamms oder der Venen, die den Stamm aufnehmen, und wodurch die Gefäße bis ans Band anschwellen; und das offenbare Fortfließen des Speisefasts, wenn die Unterbindung weggenommen wird.

§. 765. Dieser Stamm des einsaugenden Systems, ist mehrentheils einfach *), und wenn er auch doppelt ist, wird er nach Zurücklegung keines großen Stückes Weges in einen vereinigt, steigt hinter dem Brustfell zwischen der ungepaarten Vene und Aorta sich windend herauf, nimmt die sich in ihn begebende einsaugende Gefäße des Magens, Schlundes und der Lungen auf, welche durch die Drüsen, deren viele an ihm liegen, zu ihm kommen, und in große Knäuel sich ansammeln. Im ganzen ist er cylindrisch, macht häufig Inseln, und nachdem er sich gespalten, kehrt er in sich selbst zurück, vorzüglich oberhalb. Klappen hat er weniger und minder deutliche. In der Gegend des fünften Wirbels geht er mehrentheils links hinter den Schlund, von dort steigt er in der linken Brusthälfte hinauf, hinter den Schlüsselbeingefäßen, bis er am Halse ohngefähr an den sechsten Wirbel gelangt.

Figurae Juss. Her. anatom. tab. 114. p. 144.

§. 766.

*) Gemeinlich ist doch noch ein | und die rechte Seite des Obern Stamm für die vordre Brusthälfte | theils des Körpers da. Sg.

§. 766. Alsdenn beugt er sich um, ist auch oft gespalten, so daß sich beide Aeste in ein gewisses Bläschen erweitern, steigt hinab, und setzt sich mit vereinigten oder besondern Mündungen, an die Vereinigung der Schlüsselmit der innern Halsvene, schieb sich so einfügend, daß er von hinten, oben und der rechten Seite, nach unten, links, und vorwärts läuft, und mit einem oder zweien Aesten sich auch in die Schlüsselvene e) mehr nach außen als jene Vereinigung begiebt *). Er hat eine wahre schwimmende fast zirkelrunde Kloppe vor sich liegen, und hält das einschleichen wollende Blut auch selbst durch sein heruntersteigen ab. Selten verhält er sich anders, sehr selten geht er gespalten mit zweien Schenkeln in die Schlüsselbeinvenen, und noch seltner ist, daß er mit einem seiner Aeste sich in die ungepaarte Vene **) begiebt. Ganz nah an seiner Einfügung nimmt er noch ein großes einsaugendes Gefäß, welches queer liegt, vom Arm kommt, und ein andres oder mehrere absteigende vom Kopf auf f).

§. 767.

e) Meistentheils in die linke; doch manchmal in die rechte. M.

*) Vermuthlich geht er nach Fordyce Bemerkung die Hohlvene vorbei, um die Menge der durch sie aufsteigenden Säfte nicht noch zu vermehren; zwischen die Schlüssel- und Halsvene, um in der Diagonal-Linie zwischen beiden sich zu ergießen; auf der linken Seite vorzüglich, um durch das zuweilen in die Hohlvenen zurückgetriebene Blut hier weniger als auf der rechten Seite zu leiden; er krümmt sich, und wird erweitert vor seiner Endis-

gung, um mit mehrerm Nachdruck und Sicherheit einzuströmen. Sg.

**) Ich zweifle noch an der Wahrheit dieser Fälle, weil ich vermuthete, daß man durch einen Trugschluß, wenn das in die Schlüsselvene gekommene Quecksilber nun in die ungepaarte Vene fiel, die für eine Einfügung des Stamms der einsaugenden Gefäße in die ungepaarte Vene hielt. Sg.

f) Auch auf der linken Seite gehen diese Aeste öfter in die Blutvenen, als in die Speisefäßtröhre.

M.

erfäße.
um, ist auch ein ge
n gewisses Bläschen
mit vereinigten ste
nigung der Schließ
in einfügend, daß n
Seite, nach unten
einem oder zwei
mehr nach außen
hat eine wahr
er sich liegen, und
uch selbst durch sein
anders, sehr selten
die Schließblätter
nen seiner Aeste
ng, nach an seiner
zugesendes Gefäß,
und ein andres
).

§. 767.

wehrem Nachher
einzuführen. Es
noch an der Wun
weil ich vermu
durch einen Trup
in die Schließfels
wechselfür nun in
der Zeit, die für
Stamm der
je in die unges
Es
miten Seite ge
er in die Blut
Erschließblättere
M.

Die Speisefastsgefäße. 577

§. 767. Ausgemacht ist, daß durch diesen Stamm der Speisefast ins Blut kommt, weil nach Unterbindung der rothen Venen sowol dieser Stamm als die sich in ihn ergießende Speisefastsgefäße anschwellen.

§. 768. Die erste Ursach der Bewegung im Speisefast, und der Einsaugung selbst, würde ich vorzüglich der Anziehung von Haargefäßchen zuschreiben, welche mit der wurmförmigen Zusammenziehung des Darms abwechseln. Die anziehende Kraft füllt die Flocke, die Wurmbewegung leert die Flocke aus, und befördert den Speisefast weiter. Seine übrige Bewegung scheint von der eignen Kraft des einsaugenden Gefäßes abzuhängen, die sogar nach dem Tode des Thiers den Speisefast austreibt, so daß die Gefäße durchsichtig werden, die milchweiß aussaßen. Auch vermag etwas die abwechselnd zusammendrückende Kraft des Zwerchfells: auch wird die Bewegung des Speisefastes durch die Brusthöhle in etwas durch den Behälter beschleunigt, welcher, wenn es gepreßt wird, um desto schneller den Speisefast fortschafft, als er selbst weiter ist als der Stamm in der Brust.

§. 769. Der mit dem Blut vermischte Speisefast legt nicht gleich seine Natur ab, wie man aus der Milch sieht, die aus ihm erzeugt wird. Doch fünf Stunden nach der Mahlzeit und drüber, bis zur zwölften, in welcher ganzen Zeit eine Frau Milch geben kann, wenn er nun ohngefähr achtzigtausendmal durch den menschlichen Körper herumgeführt, in der Wärme des Körpers erhalten, und mit den menschlichen Säften vermischet worden, wird er so verändert, daß theils das Fett in Zellen abgesetzt, theils in rothe Kügelchen gebildet zu werden scheint, (147.) daß der gallenartige Theil in Blutwasser übergeht, und der Zellers Physiol. Do wäsrige

*Wallerst gibt er
für indur in 12
die Lungen geht
etwa 4. 5. 6.
Stunden ab - selbige
ist die Vp. Pulm et
Lutis 9. 10. 11.
Lungal 12. 13. 14.
Jactoni.*

wäßrige theils durch den Urin und die unmerkliche Ausdünstung verfliegt, theils das Blut verdünnt. Auch ist's nicht selten, daß der Milch in einem sterbenden Thier ein durchsichtiger Saft nachfolgt, oder an verschiedenen Gegenden des Darms, hier ein weißer; dort ein durchsichtiger Saft sich in Gefäßen findet, die in ihrem ganzen Bau übereinstimmen. Deswegen giebt's keine doppelte Art von Darmgefäßen, deren die eine den bloßen Speisefast, die andre die Lympe besonders führt.

§. 770. Außer der Zeit der Verdauung saugen die Speisefastsgefäße Wasser aus den Därmen *) ein, und sind durchsichtig, der Stamm aber dieses Systems führt vorzüglich die Lympe der Bauchhöhle, und fast des ganzen (53) Körpers zum Blut zurück.

Sieben und zwanzigstes Kapitel.

Die Nieren, die Harnblase, der Harn a).

§. 771. Der ins Blut eingesaugte Nahrungsast enthält sehr viel Wasser, dessen Verhältniß im Blut zu groß, und dessen Absatz in die zellichten Räumen zu stark werden würde, wenn es nicht weggeschafft würde.

*) Und der Bauchhöhle. Sg.

a) Die Anatomische Beschreibung der den Urin absondernden Theile wird in schicklicherer Ordnung der Geschichte von Absonderung und Aussonderung desselben vorangeschickt, als so durch einander beides vorgetragen, wie es der Verfasser thut. Daher folgt §. 783, der den Harngang beschreibt, auf 780; §§. 786; 789, die die Be-

schreibung der Blase enthalten, auf §. 783; §§. 791. bis 793, die die innern Häute der Blase, Gefäße und Nerven derselben enthalten, auf 789; die die Harnröhre beschreibenden §§. aber von 797. bis 804. auf 793. Vom Urin und dessen Absonderung handelnde §§. 781. und 782; 784. und 785; 790; 794; 796; und 805. folgen aufeinander. III

Er.
unmerkliche Aus-
tritt. Auch ist
beim Uter in
verschiedenen Ge-
ein durchsichti-
m ganzen Bat-
weitere Art von
Erschließ, die
nung zeigen die
en *) ein, und
Systems führt
d sich des gan-

pitel.
Harn a).
angst ent-
Verhältniß
hen Käms
weggeschafft
würde.
enthalten,
792, die die
ist, Geisse
n enthalten,
arznei des
von 797, die
n und dessen
798. und
6; 794-796;
ander. III

[Faint, illegible text in the main body of the page]



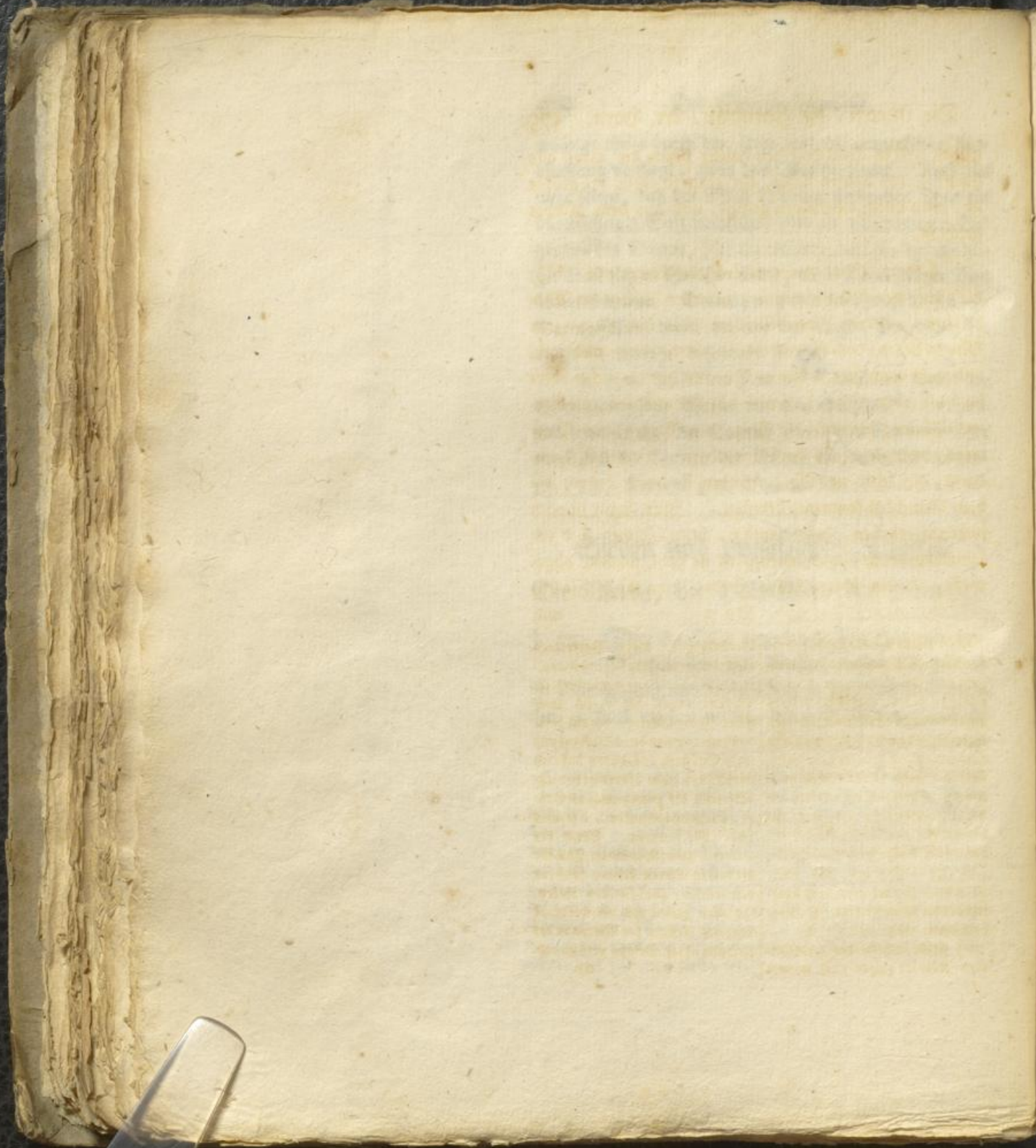

Die M
 würde
 (436), en
 ist, wird
 gesch
 § 77
 die hinter
 behäule,
 Muskel
 und meh
 halb die
 nen D
 eras, n
 darm, d
 vom Bo
 anpen
 sammer
 theit,

169)
 habe ich
 gesehen,
 zusamme
 ihren Bog
 auch unter
 hat die
 den") je
 der einen
 der andern
 von Größe
 2 24
 Man mag
 wenig die
 andigen.
 h) Ken
 den ist

Die Nieren, die Harnblase, der Harn. 579

würde. Ein Theil desselben haucht durch die Haut aus (436.), ein anderer Theil, der eben so groß, oft größer ist, wird durch die Nieren geseigt, und aus dem Körper geschafft.

die Harnblase und Harnleiter, die kleinen Nieren etc. der Harnstoff liegt.

§. 772. Nieren nennen wir zwei Eingeweide (690), die hinter dem Bauchfell sitzen, zu beiden Seiten der Wirbelsäule, auf dem Zwerchfell, dem Psoas und viereckigten Muskel liegen, doch so, daß die rechte meist etwas niedriger, und mehr nach hinten kömmt. Vor sich hat die rechte oberhalb die Leber (690.), ferner den Grimmdarm, die dünnen Därme; die linke die Milz, den Magen, das Pankreas, und gleichfalls den Grimmdarm. An den Grimmdarm, die Leber und Milz, werden sie durch Falten, die vom Bauchfell kommen, befestigt. Ihre Figur ist nach außen zu erhaben, halb elliptisch, beide Flächen sind zusammengedrückt, nach innen zu ist sie hohl, ungleich abgetheilt, in ein öbres dickes Ende, eine lange Fläche,

met et physiologie tome 4. p. 10

Do 2 und

2. Aufl. p. 10
169) Die artine Varietät von einer Niere, die Kalkschmid beschrieb, habe ich selbst zweimal in Leichen gesehen, in einer waren die Nieren zusammengewachsen und richteten ihren Bogen nach oben, im andern nach unten. Allein ich habe wahrhaft die eine Niere fehlen gesehen*), so daß nur eine Niere auf der einen Seite da war, und auf der andern auch nicht eine Spur von Gefäßen oder dem Eingeweide.

Beobachtung mehr Varietäten als die Nieren. Ihre Lage ist manchmal, auf einer Seite wenigstens, im Becken; davon besitze ich zwey Fälle. Ihre natürliche Anzahl artet von zwei in einen durch Verbindung ihrer Substanz aus, davon habe ich zwei Fälle; einer übertrifft den andern zehn bis zwanzigmal an Größe, auch ohne Krankheit, wie mirs zwei Fälle beweisen. Statt der Arterien habe ich in eivem Fall für die beiden Nieren sieben; fünf für den rechten, zwei für den linken. In allen Fällen von verschiedener Lage und Gestalt der Nieren ist der Ursprung ihrer Gefäße verschieden.

*) Ich besitze den Fall auch. Man muß hierbei aber noch nothwendig die merkwürdige 73. Note nachsehen. Sg. b)

b) Keine Theile des menschlichen Körpers zeigen nach meiner

und ein schmales untres Ende. Ihre äußere starke und feste Membran hängt genau an, und kömmt nicht vom Bauchfell (170). Zwischen ihr und dem Bauchfell an den Lenden, liegt allemal sehr häufiges Fett, womit die ganze Niere allenthalben wie mit einer Kruste umgeben wird, und das die Grube ausfüllt, die zwar für die Niere bereitet, doch nicht ganz von ihr eingenommen wird. Von der Niere geht das Bauchfell zur Leber, Milz, zum Grimmdarm und Zwerchfell hinauf, und bereitet gleichsam Bänder für die Niere.

§. 773. Die Gefäße der Nieren sind sehr ansehnlich, sowol die Arterien, die zusammengenommen die Gefäßarterie übertreffen, als die Venen. Die Arterien kommen von der Aorta, unter jener Gefäßarterie, sind nicht sehr beständig, doch ist die linke kürzer, die rechte länger, beide nicht selten doppelt, drei- oder vierfach. Von diesen Arterien entspringen, die untersten Arterien der Nierenkapseln, die Fettarterien, die zur Fettrinde der Nieren gehen (772.), und nicht sehr selten die Saamenarterien. Die kleinern Aeste von den Saamen- und Lendenarterien erhält vielmehr das Fett, als die Niere selbst. Diese Arterien sind dick, so daß das Verhältniß der Häute zu der Mündung groß ist, und daß sie zu den allerstärksten gehören, und die Stärke der Aorta um ein Drittel übertreffen.

§. 774. Die Venen sind weit, vorzüglich die linke, weniger unbeständig als die Arterien, die rechte oft ohne

Ast

170) In dieser Haut der Nieren wird ein sehr schönes Netz von Blutgefäßen verbreitet, das theils aus den Gefäßen der Nieren selbst entspringt, theils durch die äußere vermehrt wird. Man wird es einst in meinen Adv. acad. abgezeichnet finden.

upre stark und
mit nicht dem
Bauchfell an
t, womit die
nde umgeben
für die Niere
en wird. Ven
t, Milch, zum
beruht gleich

sehe ansehnlich,
die Gefäße
etervien kom
ie, sind nicht
rechte länger,
Von die
rien der Nier
inde der Nier
ie Samenar
und linden
Niere schil.
if der Hinte
allerwärts
ein Drit-

die linke,
oft ohne
Nist
die äußern
wied es ein
abgezeichnet

Sch.
Vermehrt von ungenannt bei La Harpe Nützliche Anst. an botan. anat. et physiolog. inno. p. 10



Alz fuz und
Saamen =
paarten De
fingerden
linke Seite
fernen m
großen G
sch in die
Ubergan
nen seph
Wasser
sten W
die mi
Saamen
f
den sich
Ueipru
(763
haut v
welche
auch
und A
das an
welche
ten erz
jinnort
Sie ge
mittler
D
Schon

die Harnblase, der Harn. 581

Ist kurz und tiefliegend, die linke nimmt allemal die eine Saamen- und Kapselvene und die letzte Wurzel der unpaarten Vene auf. Sie ist sehr geräumig, läuft am Zwölfsfingerdarm lange die Quere, vor der Aorta gegen die linke Seite hin. Beide, sowol die Arterien als die Venen, kommen mit einem nach unten zu spizen Winkel von den großen Gefäßen, und beide spalten sich auch ehr, als sie sich in die Nieren begeben, in mehrere Aeste. Daß der Uebergang des Bluts aus den Nierenarterien in die Venen sehr frei ist, beweiset die Leichtigkeit, mit welcher Wasser, Wachs und Luft diesen Weg nehmen. Die obersten Venen des Nierenfests kommen aus den Kapselvenen, die mittleren von den Nieren, die untersten von den Saamenvenen.

§. 775. Einsaugende ziemlich große Gefäße finden sich in der Gegend der Nierenvenen, die mit zum Ursprung des Behälters am Stamm dieses Systems (763.) beitragen, und die von den unter der Nierenhaut verbreiteten Zweigen Aeste bekommen sollen *), welche der Fäulniß, oder ein in die Nierenarterien oder auch in den Harnleiter getriebner Saft sichtbar mache.

§. 776. Die Nerven der Nieren sind zahlreich, und klein; sie kommen von einem ansehnlichen Geflechte, das auf beiden Seiten mit Knötchen vermischt ist, und welches die Aeste des großen mondformigen Nervenknottes erzeugen, die mit den Aesten aus dem Stamm des sympathischen aus der Brusthöhle selbst herbeikommen. Sie gehen mit der Arterie in die Nieren, und erzeugen die mittlern Gefäßs (748.) und Saamenstrangs-Nerven.

Do 3 Da

*) Diese Gefäße sind nun durch Schunlanski und Cruikshank außer allen Zweifel gesetzt worden. Sg.

in d' Emlat Bl guttur.

in 11. 11.

1799.

Walle. 1806. 80

1806.
Halle. 1806. 80

auf diese Weise
sich zeigen
von unten
oben, und auf diese Weise
Nerven kommen, die in
die Nierenarterien gehen
in die Nierenarterien
in die Nierenarterien

2 Nerven
sind schon gegeben
in der Nierenarterien
die Nierenarterien

in Blut

1823..

Da sie klein sind, so hat die Niere keine starke Empfindlichkeit c).

Nebenniere

§. 777. Auf dem obersten Theil, der Niere liegt die Nierenkapsel, die im ungebohrnen Kinde groß, und größer als die Niere erscheint, mit dem Wachsthum nicht zunimmt, drüsig und von gekörnter Art ist, in Lappchen von einander weicht, im ungebohrnen Kinde oval, im erwachsenen Menschen dreieckicht erscheint; deren die rechte an der Leber, die linke am Pancreas, beide am Zwerchfell und der Niere mit eben so vielen Flächen hängen*). Wenn man alles vergleicht, so scheint doch die Kapsel inwendig hohl zu seyn, und einen Sack bilden zu können, dessen Oberfläche glatt und inwendig gleichsam abgeschoren sich endigt und mit einem gelblich rothen, süßigen, fast blutigen Saft angefüllt wird d). Die Arterien dieser Kapsel sind zahlreich, und von dreierlei Art, die obersten kommen von den Zwerchfelsarterien, die mittleren von der Aorta, die untersten von den Nierenarterien; von den Venen befindet sich auf jeder Seite eine, die groß ist, die rechte geht in die Hohl-, die linke in die Nierenvene. Diese Vene geht ganz bloß durch die sehr glatte Höhle, in der die Kapsel theilenden Furche, und verbreitet auf die innere Oberfläche Aeste**). Ihr Nutzen ist unbekannt, ob

c) Ist wol nicht allen Beobachtungen angemessen, deren viele eine große Empfindlichkeit der Nieren beweisen. III.

*) Auch die Farbe dieses Theils ist ganz besonders, gelblich braun, und von der Farbe aller andern Theile im menschlichen Körper unterschieden. Sg.

d) Je frischer man sie untersucht, je unwahrscheinlicher wird die Höhlung dieses Theils, und findet man eher daß die angeführte Flüssigkeit eine sehr weiche, gefäßreiche, braune Substanz ist. III.

***) In neuern Zeiten hat man auch an ihre viel einsaugende Gesäße gesehen. Sg.

Molend. 3. p. 1000
in Antibus un. Stit von der Kinn- in folio
abgeleitet.

Microd. Kiesel! ¹⁷⁷ Sappular pyramidal membran. diu. p. an
nec non ad rem existit super parte, vicinas.
v. super Keres finem et pelvis coram
Kretes - ad vasa magna venarum.
ad rem infillare, pelvi renali, ut illa ad rem
mixta cum urina, huius acritatem tollat, et
obstant ^{pelvis et} prolebori veta

de v. gl. supra renalium. Hefniae
1790. 4to.

die Harnblase, der Harn. 583

ob sie gleich zur Niere *), und zwar im ungebohrnen Rinde zu gehören scheint, da sie durchaus in so vielen Thieren in ihrer Nachbarschaft liegt. Einen Ausführungs gang besitzt sie nicht, auch ergießt sie ihren Saft nicht durch deutliche Löcher in die Vene zurück **).

§. 778. Der innere Bau der Niere ist ziemlich einfach und bekannt ***). Die Gefäße gehen in den Raum zwischen den obern und untern Theil der Niere, senken sich in das Fleisch, werden mit einer zelligten Scheide umgeben, und spalten sich in Aeste, die zwischen die Zweige des Nierenbeckens durch die Säulen, die zwischen den Rippen liegen, laufen. Von da laufen sie ferner, nachdem sie sowol in als zwischen den Rippenbögen gebildet haben, um den Ursprung der Rippen herum, und sind dem Umfang näher, bisweilen werden sie, doch nur durch kleine Zweige, verbunden, woher unalige Reiserchen entspringen, von denen einige sowol durch die Zwischenräume der Rippen in die Säulen, als in die Rippen zurückkehren, andre gegen den äußern Umfang der Nieren sich erstrecken, (bisweilen nach Durchbohrung der Haut der Nieren bis ins Fett selbst auslaufen), und sich dort in sehr feine schlangen-

Do 4 für

*) Dies scheint mir nicht, da ich den Fall besitze, wo die Niere einer Seite gänzlich bios wie aus Wasserbläschen besteht, und viel kleiner als die andre ist, die Kapsel über ihr aber ganz gesund in ihrer völligen Größe erscheint, und umgekehrt habe ich Fehler an der Kapsel, ohne Fehler der Nieren gesehen. Sg.

**) Ich kann die Wahrheit der Hewson'schen Bemerkung durch den Augenschein darthun, daß

man nemlich bei Kindern ohne Gehirn, die Nierenkapseln ganz geschwunden und sehr klein antrifft. Sg. c)

c) Wo noch et was Gehirn ist ist sie verhältnißmäßig klein, wie ich in sechs sogenannten Katzenköpfen bemerke. In einem völligen Acephalo fehlt sie nicht ganz. M.

***) Sehr vortreflich auch von Schumlanski auseinander gesetzt worden. Sg.

um Kommissur, Vallen,

förmige Reiserchen verwandeln, die sich gegen die Absonderungsstelle, von der das Stämmchen der Arterie entsprang, zurückschlagen, allmählig verlängern und sich unter die Uringänge mischen. Aus der Rinde aber entstehen gleichsam flammenartig die Bündel der Urinröhrchen, die sich in großer Menge in Fäden ansammeln, deren jeder mehrere Röhrchen enthält. Daß sie fortgesetzte Arterien sind, oder sicher Aeste aus ihnen eingefügt erhalten, lehren Versuche, bei welchen Wasser, selbst Luft ohnschwer aus den Nierenarterien in die Harnleiter übergeht, Krankheiten erdich, in welchen selbst Blut diesen Weg nimmt. Zwischen den Zitzen, und ihrem Ursprung, sitzen runde Knäuelchen, welche die neusten Zergliederer für Drüsen halten, die die eignen Uringänge, die feiner als die Arterien sind, hervorbringen. Zwischen diesen Gängchen laufen viele parallele Arterien. Es ist sehr wahrscheinlich, daß die Rinde aus gekrümmten Gefäßchen bestehe, welche von berühmten Männern für kleiner als die rothen gehalten werden.

ad 8701.
 Appear to be part
 of the same system
 in the kidney
 of the kidney
 all cellular part of
 internal medulla
 mesangium p. 72

§. 779. Die Uringefäßchen neigen sich allgemach zusammen, werden strahlenartig vereinigt, fügen sich zahlreich in einen einzigen blinden Gang ein, dergleichen Gänge die übrige Zitze vollenden, und werden an ihrem erhabnen Ende mit einzelnen sichelichen Löchern geendigt. Die Zahl dieser Zitzen ist nicht ganz bestimmt, doch sind ihrer dreizehn und darüber; auch sieht man sie einfach, dreifach, und endlich vierfach. Im ungebohrnen Rinde sind sie so abgeschlossen vorhanden, daß eine Niere aus eben so viel einzelnen Nierchen besteht, die durch ein lockeres Zellgewebe vereinigt werden, und deren jede ihre Rinde, die aus geschlängelten Gefäßchen besteht, und ihre Zusammenführung

ecum hinc
 ? mittlere um

Christian Gottlob Gmelin. *Diss. analysi rerum hominis, vitæ,
et felis. Tubingæ 1814. 4^{to}*

Sur les élém. de la vie animale.

- x 1. Matière de soude.
2. — potasse.
- x 3. — d'ammoniaque.
4. sulfate de soude.
5. — de chaux.
- x 6. phosphate de soude.
- x 7. — d'ammoniaque.
- x 8. — de chaux.
- x 9. — de magnésie.
10. — triple de soude et d'ammoniaque.
11. — triple de magnésie et d'ammoniaque.
- x 12. l'acide phosphorique libre.
- x 13. l'acide urique.
- x 14. l'acide benzoïque.
15. — acétique.
16. un acide particulier différent de tous ceux qu'on conçoit.
17. l'urate d'ammoniaque.
18. benzoate d'ammoniaque.
19. acétate d'ammoniaque.
20. carbonate d'ammoniaque.
21. oxalate de chaux.
22. matière colorante.
23. l'urine évaporée.
24. de l'albumine.
- x 25. gélatine.
26. un extrait.
27. matière sucrée.
28. huile essentielle.
29. de la filice.
- x 30. un corps particulier à ce liquide expérimentiel et le plus abondant de tous les principes (Purke?).

Vauquelin Analyse de l'urine de Linné, Pigeon & Pigeon. Annalen de Chimie tom 82.

299 73.
1814

*Les élém. de la vie animale avec des principes et des expériences
constitutives et physiques. par J. P. Pigeon. de
l'Université de Göttinge, in 8. avec des
Planches et des figures.*

*Landre-Beauvais
Beauvais Semiotique
Paris 1807. p. 216 B. 234.
535.*

Die
ung von gradli
haben zusammen
sire Spitzen aber
sagen einander
Sätze, die zwei
nachdem sie
ander, und verei
Niere fast die
wider, wenn e
schafft. Auch
schärfer, als im
§. 780. U
eine membran
wintern Raum
lung dieses en
len zwei sich
fen je zwei b
auf diese Art
mittlere und
Niere, in ei
den man da
§. 781.
man glaubt, n
vielleicht mit u
g-Schlingel
nes Wassers
77) Das mi
steht die: Nati
Anschauung der
Wirkung des Bes
leiter, als in den

Sur l'urin. 4. p. aut 50

- x 1. Minérale de soude.
- 2. — potasse
- x 3. — d'ammoniaque
- 4. Sulfate de soude
- 5. — chaux.
- x 6. Phosphate de soude
- x 7. — d'ammoniaque
- x 8. — de chaux.
- x 9. — de magnésie
- 10. — triple de soude et d'
- 11. — triple de magnésie
- x 12. l'acide phosphorique li
- x 13. l'acide urique.
- x 14. l'acide benzoïque.
- 15. — acétueux.
- 16. un acide particulier diff
- pour ceux qui ont coi
- 17. l'urate d'ammoniaque
- 18. Benzoate d'ammoniaque
- 19. acétate d'ammoniaque
- 20. Carbonate d'ammoni
- 21. Oxalate de chaux.
- 22. Matière colorante
- 23. Principes saccharés
- 24. de l'albumine
- x 25. gélatine
- 26. un extrait
- 27. matière sucrée
- 28. huile atténuée
- 29. de la filice
- x 30. un corps particu
- et le plus abri

Vauquelin Anal. de l'urine

h/ — J

auch das Dehl, das innigst mit diesem Wasser gemischt ist, und die Salze, und was sich noch von einem dünnern Saft darin befindet. Der Durchmesser selbst aber des entspringenden Uringangs, und sein festes Widerstehen, scheint das dicke Dehl, den Speisefast, und die gerinnbare Lymphe auszuschließen. Deshalb preßt so leicht die vermehrte Geschwindigkeit des Bluts den rothen Bluts theil selbst durch diese Röhren; eine kränkliche Schlassheit aber läßt wahres Fett, selbst Milch, und die Salze von Speise und Trank durch. Wenn aber durch adstringirende Heilmittel die natürliche Festigkeit der Niere wieder ersetzt ist, tritt auch wieder der natürliche Urin ein. Auch die Nerven haben auf die Zusammenziehung und Erschlaffung dieser Wege einiges f) Vermögen, da auf eine schleunige Gemüthsbeugung, der Urin, welcher gelb erzeugt wurde, schleunig wäfrigt erfolgt. Er wird in großer Menge bereitet, die der unmerklichen Ausdünstung gleich, oder etwas größer ist g).

§. 782. Durchs Feuer, oder Fäulniß, bisweilen auch in einer Krankheit, auch leichter in einigen Thieren, geht endlich der Urin in eine laugenhafte flüchtige Beschaffenheit über, die innigst aus einem theils brenzlichtem, gelben, flüchtigem Dehl, theils aus einem sehr zähen, und nur durch das äußerste Feuer abzusondernden, Phosphorus, das ist, einem eisähnlichen Körper, der von selbst leuchtet, und in der Luft in Flamme geräth; und endlich aus einer Erde, die im Urin häufiger als in jedem andern menschlichen

f) Wol sehr großes. m.
 g) Hier muß billig die natürliche Beschaffenheit des Urins in Rücksicht auf Farbe, Geruch, Schärfe etc. erörtert werden, da auf

diese natürliche Beschaffenheit so viel in der Zeichenlehre von Gesundheit und Krankheit beruht. m.

Hot Gärtner.

Dactylis glomerata carnosa vegetabil.
beiden Abtheilungen 2574 | 47. 50. | 98. 99.

Urine.

178

gewöhnliche Befahrung

N. 1. Acidity of the primæ viæ (causticæ partibus) increases the tendency of the urine to deposit the lithic acid.

N. 2. The increased secretion by the skin, diminished the tendency of the urine to deposit the lithic acid.

Indem die Harnsäure durch die Harnröhre abgeführt wird, so wird die Niere nicht so sehr gereizt, und die Harnsäure wird in größerer Menge abgeführt.

Blutentzündung (causticæ partibus) Diminishes the quantity of lithic acid in any given portion of urine.

Wässer oder seltene Harnsäure

Vol. the third in appendix.

290 Verminderung der Harnsäure durch Wasser
in Bezug auf die lithic acid

§ 23 Cream-coloured sediment of lithic acid seen with urine in a glassful of strong in the usual urine. It will soon be dissolved, if it is mixed with water, and will not be precipitated.

Wird man Harnsäure aus Urin so schnell für lithic acid hält, wie man es in dem Urin (besonders) zu thun pflegt, so ist es nicht möglich, die Harnsäure aus dem Urin zu entfernen, wenn man sie nicht mit Wasser vermischt.

die Harnsäure kann nicht in einer Revolution durch die Harnröhre abgeführt werden, wenn sie in einer selteneren Harnsäure ist.

The vigorous action of the skin and kidneys are dangerous counteraction of the lithic acid (injection of Harnsäure & Harnsäure) will be guarded against a precipitation von Harnsäure.

179

ganz in Wasser löslich
Pflanzl. & in Wasser!

180

Urinum Gallsteinigen
aus äpfeligen Boden
2. Atti di Siena Sono VII.
1794.

E. A. H. Wilhelmi V. E. R. Nicolai
De Urina nigra.
Jen. 1790.

E. A. Nicolai Regr. de Urina nigra
vindi. Jen. 1790. d. 1791.

De Urina nigra & de Urina nigra
vindi. Jen. 1790. d. 1791.

Urinum nigrum & de Urina nigra
vindi. Jen. 1790. d. 1791.

Urinum nigrum & de Urina nigra
vindi. Jen. 1790. d. 1791.

Urinum nigrum & de Urina nigra
vindi. Jen. 1790. d. 1791.

Sur l'air de l'air au 77

- x 1. Minérale de soude.
- 2. ——— potasse
- x 3. ——— d'ammoniac
- 4. sulfate de soude.
- 5. ——— chaux.
- x 6. phosphate de soude
- x 7. ——— d'ammoniac
- x 8. ——— de chaux.
- x 9. ——— de magnésie
- 10. ——— triple de soude et d'
- 11. ——— triple de magnésie
- x 12. l'acide phosphorique li
- x 13. l'acide urique.
- x 14. l'acide benzoïque.
- 15. ——— acétique.
- 16. un acide particulier diff
- tout ceux qu'on con
- 17. l'urate d'ammoniac
- 18. benzoate d'ammoniac
- 19. acétate d'ammoniac
- 20. carbonate d'ammoniac
- 21. oxalate de chaux.
- 22. matière colorante
- 23. l'urine de l'urine
- 24. de l'albumine
- x 25. gélatine
- 26. un extrait
- 27. matière sucrée
- 28. huile essentielle
- 29. de la siliée
- x 30. un corps particulier
- et la plus abun

cf. art
117504.

Vanquedra Ammoniac au genre

2/1

5
a
u
e
e
f
t
i
i
i

177 179.

Phosph. fulg.

[Faint handwritten text, mostly illegible due to fading and bleed-through from the reverse side. Some words like "phosphore" and "fulgurant" are visible.]



| | Dietary mixta. | carnea / vegetab. |
|---------------------|----------------|-------------------|
| Studen phippotricum | 78,74 | 47,50 58,95 |
| Studen unicum | 17,11 | 12,15 12,66 |
| | 57,63 | 62,65 41,01 |

ganz in Urin erlöset
 P. in 2 in 2.!

nota vicia

H. Marabelli Untersuchung des Harns von einem gelblichgelben
 und bläulichgelben urinigen Flüssigkeit äftlichen Bodensatz
 in Harn von einem von H. Alt. di Siena Jans VII.

1774.

Crossinhaus

Spitzer prutz

1005 to 1033 - ^{that of water} Water being 1000.
 vor Kaffee von 36 Kugeln gelber Urin nur 1 zu 1 1/2 Kugeln
 Urin filtert - 29 90
 Urin filtert - 3 90
 Urin and auf Urinfilter
 of Urin with Urinfilter
 auf
 Animal extractive matter - 3-40.

H. Pottius Hagi, sanguinis

in Urin. 1. 1. 1.

Urin filtert und Urin auf Urinfilter

Urin filtert - 29 90

Urin filtert - 3 90

Urin filtert - 29 90

Urin filtert - 3 90

Urin filtert - 29 90

Urin filtert und Urin auf Urinfilter
 Urin filtert - 29 90
 Urin filtert - 3 90
 Urin filtert - 29 90
 Urin filtert - 3 90

E. A. H. Wilhelm V. E. R. Nicola
 Urin filtert und Urin auf Urinfilter
 Urin filtert - 29 90
 Urin filtert - 3 90
 Urin filtert - 29 90
 Urin filtert - 3 90

Urin filtert und Urin auf Urinfilter
 Urin filtert - 29 90
 Urin filtert - 3 90
 Urin filtert - 29 90
 Urin filtert - 3 90

Urin filtert und Urin auf Urinfilter
 Urin filtert - 29 90
 Urin filtert - 3 90
 Urin filtert - 29 90
 Urin filtert - 3 90

Urin filtert und Urin auf Urinfilter
 Urin filtert - 29 90
 Urin filtert - 3 90
 Urin filtert - 29 90
 Urin filtert - 3 90

Brief Maron ant. Edin 1815 Soll frucht voll & rein voll, jedye zu sein
Geben.

Urein von Kristallfetzen die durch Fäulung von reinen Zuckerkristallen
abgehandelt ist ist ein feines Pulver welches aus der Luft die feinsten
Körner ansehe. *Argemone* *Castoreum* *Sassafras* *Styracis* *Citroni* *de Yphantis* *no. 27.*

Reinigen Thierhorn feinstes Pulver welches durch
die Wärme in Staub & Wasser zerfällt *Marquard.*

Reinigen Thierhorn feinstes Pulver welches durch
die Wärme in Staub & Wasser zerfällt *Marquard.*
no. 27. p. 16. p. 3. G. Hall
de Cauter
Merkmal zur Gewinnung des reinen Salzes
flanc et pur et l'écrite photographique parfaitement
transparente. *Phil. Frankfurt. Vol. 73. 1865. Art. 19.*

Mit Wasser gereinigt ist das feinste Pulver
so reinlich wie ein Pulver das durch
Wasser ein gelbes Oxyd.
Merkmal — *Phil. Frankfurt. 1865. Art. 19.*

Proust'se Analyse.

181

Das feinstes Pulver welches durch
die Wärme in Staub & Wasser zerfällt
— *Marquard.*
Merkmal zur Gewinnung des reinen Salzes
flanc et pur et l'écrite photographique parfaitement
transparente. *Phil. Frankfurt. 1865. Art. 19.*

den Saft sich findet, kreiden- und spath-artig ist; diese kommt aus dem Getränk, jene sogar aus den aufgelösten soliden Theilen des Körpers, die dem Blut zugemischt werden. Allein auch Küchensalz findet sich im frischen Urin, und wird nach langer Fäulniß doch im Phosphorus entdeckt, obgleich ein großer Theil in ein flüchtig Laugensalz verwandelt wird. Auch findet man etwas von einer der vitriolischen verwandten Säure, sowol im Urin der Menschen, als der Thiere. Auch entdeckt man ein im Feuer flüssiges Salz im Urin, welches kühlend, und dem Salpeter verwandt ist. Im Fieber werden der Salz- und Oehl- Antheil und die Schärfe vermehrt.

§. 783. Die Fortsetzung des Beckens oder der Harnleiter fördert den erhaltenen Urin weiter, durch die Kraft der aufliegenden Eingeweide, Bauchmuskeln, und Lenden, durch das im Kreis laufende, und von hintenher nachtreibende Blut, und endlich durchs eigne Gewicht des Urins. Der Harnleiter ist mit dem Bauchfell bedeckt, und besteht aus einem Zellgewebe, einer schwachen, dunkeln Muskelhaut, falls eine vorhanden ist h), aus einem zweiten Zellgewebe, und einer weißen festen Zellhaut, die inwendig porös, und drüsenartig, und allerdings im ganzen ein wenig reizbar i) ist. An verschiedenen Stellen hat er einen verschiedenen Durchmesser k), und schwillt mitunter in Blasen an. Er steigt über den Psoas herunter, queer über die großen Hüftgefäße, kommt ins Becken,

h) Ist eher zu bezweifeln; die Nähe ist von den Gefäßen. M.
i) Mit lebender Contractilität versehen wol eher, als reizbar. M.
k) Muß bestimmter angegeben werden, wo und wie die Verschiedenheiten des Durchmessers sind, damit man die Zeichen eines durchgehenden Steins besser darauf gründen könne. M.

182 - etc les elements les plus 183

et s'y trouvent quelques fois

1. bit, filon

T. Gallus Blaf

2. agguif

enfoncent mais

fabien que produisent

vehement.

elle n'altère point

ni y est formé; elle

de ceux qui s'y trouvent

arête

à manière plus uniforme

par l'appareil urinaire

à les med. 2. anal. quatrième

année. 1801.

184

Relation 3

uniquement sur les

après along etc

Stauf Mercuri ant. Lix.

den, hinter die Urinblase, und geht bei der Verbindung des absteigenden Theils der Urinblase mit dem queeren, schief zwischen die Fleischstern, und die eigentliche Zellhaut, und zwischen diese und die innerste Haut einen langen Weg nach innen herunter, so daß die beiden Mündungen der Harnleiter sich ganz nahe befinden, und gleichsam mit einem abgestuften Ende sich öffnen. Er hat keine Klappe weder an der Mündung, noch in seinem Gange. Von dieser Einfügung an geht eine wulstige Linie der verdickten zellichten Haut gegen den Hahnenkamm herunter 1).

§. 784. Daß in den Nieren der Urin abgesondert werde, zeigt die Sache selbst, da er durch den Druck aus seinen Kanälchen gemolken werden kann. Daß er durch den Harnleiter hinabsteigt, lehrt die starke Geschwulst der Niere und desjenigen Theils des Harnleiters, der über dem Bande sich befindet, und die Leere unter dem Bande. Daß er in die Urinblase komme, beweist wiederum die entsehlige Geschwulst der Harnleiter und Nieren, so oft entweder die Blase den Urin nicht annehmen, oder nicht auslassen kann, wenn sich an beiden Stellen etne Hinderniß findet.

§. 785. Auch scheint der Urin auf keinem andern Wege in die Blase zu kommen. Denn ob es gleich gewiß ist, daß der Magen anschaucht, wie andre Häute zu thun pflegen, und es nach Versuchen gar nicht ungereimt scheint, daß die Urinblase einsaugt; obgleich der Uebergang von säuerlichen Wässern schnell geschieht; so ist deshalb doch kein andrer Weg außer den Harnleitern, die das Wasser

von

1) Das Trigonum von Lieutaub. M.

u

ab

offen ansehn p

*Al. Kothen gang ad für Hestl offe
p. im Harnleiter haben ist
wider ein gesten sagt.*

*Wagen — p. Harnel pethel
am 15. 9. 14.*

Des tous les liquides animaux l'urine est celui qui présente les éléments les plus
 nombreux et les qualités les plus variées.
 Non seulement des substances qui lui sont étrangères s'y trouvent quelquefois
 en abondance et changeant la composition.

Mais s'il y a des gales, felle, miel, lait, fiente.

O. Gallen Hoff

Les reins ont donc une sensibilité moins agguise
 que les autres glandes sécrétrices, ils raisonnent moins
 s'il me permet d'exprimer ainsi, la fonction que produisent
 les diverses substances dont le sang est le véhicule.
 Leur action est aussi moins énergique, elle n'altère point
 d'une manière aussi profonde le liquide qui y est soumis; elle
 ne change point les qualités hétérogènes de ceux qui s'y trouvent
 mêlés, et les laisse passer dans toute leur pureté.

Après nous en venons à parler de l'urine.

318 Enfin la formation de l'urine se fait d'une manière plus uniforme
 elle est continue —

A. Richardson. Mémoire sur l'appareil urinaire
 in J. Mémoires de la Soc. Méd. Paris, quatrième
 année, 1800.

Reins

184

John Hunter, in the Philos. & Med. Trans. Lond. 1773, Vol. 1, p. 230. *Opera Jurisprud. Jur. Med.*
 Nouvau. Méd. Com. by a Soc. of Med. Vol. 1, p. 230. *Opera Jurisprud. Jur. Med.*
 The Tabuli univ. for a considerable length along the
 medullae; *ibid.*

Die Nieren,
 Urinblase, und geht bei der Verbindung
 Heils der Urinblase mit dem queren, sich
 reichlichen, und die eigentliche Zellhaut,
 je und die innere Haut einen langen Weg
 unter, so daß die beiden Hündungen der
 ganz nahe befinden, und gleichsam mit
 Ende sich öffnen. Er hat keine Klappe
 andung, noch in seinem Oange. Wenn
 geht eine wulstige Linie der verblei-
 gegen den Harnsaftkanal herunter.)
 in den Nieren der Urin abgeändert
 selbst, da er durch den Druck aus-
 ten werden kann. Daß er durch
 ist, lehrt die starke Geschwulst der
 Speile des Harnleiters, der über
 und die Leere unter dem Bande.
 je kommt, beweist wiederum die
 er Harnleiter und Nieren, so oft
 Urin nicht annehmen, oder nicht
 ch an beiden Stellen eine Hinde-

int der Urin auf keinen
 men. Denn ob es ge-
 icht, wie andre Harn-
 in gar nicht ungerim
 obgleich der Ueber-
 schiefte; so ist des
 Harnleiters, die da

417 pag 306. Les paralyties spontanées de la vessie, affection commune
chez les personnes d'un âge avancé, et qui annoncent
des douleurs causées par l'urine accumulée, proviennent, comme
l'observation précédente que l'irritabilité peut être complé-
tément éteinte dans la vessie, tandis que la sensibilité subsiste encore

23 310

Im Englands und Holland in einem man fängt an - mit de Strappinfanf ge

417 313.

Les maladies des âges frappent les parties dans lesquelles
s'opère le travail de réparation et d'accroissement. Ainsi
de même que la force de développement précède des parties
supérieures vers les parties inférieures; les maladies propres à
chaque période de la vie, affectent la tête dans l'enfance le col dans la
jeunesse, chez les adultes, et dans le vieillesse l'abdomen et
les extrémités inférieures.

H. D. Kretschmer ganz od. von Hülftt offe
potentia in unum des datus sed
ad unum in unum 20-21.

Hagen — H. D. Kretschmer
Anat. 1. 3. P. 14.

entzündete Geschwulst der Harnleiter und Nieren, so oft
entweder die Blase den Urin nicht annehmen, oder nicht
auslassen kann, wenn sich an beiden Stellen eine Hindernis
findet.

m. u. u.
anrecht
ant, am
che co
publize
trage inf
lequelles
t. Anst
er putes
propre
col. de
man et
so oft
der nicht
e Sonders

die für
die Natur eines unvollständigen ~~Stoffs~~ ~~von~~ ~~der~~ ~~Art~~
ganz ist.

V. H. Fr. Meinel neuer Anst
des gewöhnlichen ~~Stoffs~~ ~~von~~ ~~der~~ ~~Art~~.
Vol. 1. Leipzig 1789. Art. 6.



die H
von den Eysen d
durchaus
gebebet: auch
h, die entweder
h hinnehmen
in Kinnen: auch
die gestrige H
te in der Blase
und findet keine
sonst: und u
durch einen S
Blase entweder
dieser Urin, p
aus dem Becke
ist. Auf h
auf welche mit
ist die Schwa
hat; sondern
da zur Haut
den Urin se
dem letzten
vorhergehen

*) Um allerb
man dies an
hnen die Har
me ich an
untersucht hab
ich die Har
auf die letzte
stapelte befin
li oder vor
des Urin mitan

Die Harnblase, der Harn. 589

von den Speisen dorthin bringen *). Die Urinblase ist nemlich durchaus von der Bauchhöhle durchs Bauchfell abgesondert: auch ist nicht sehr wahrscheinlich, daß Dünste, die entweder aus der Urinblase herausgehen, oder in sie hineinkommen, offenstehende Poros im Bauchfell für den Können; auch saugen schon nasse und mit Feuchtigkeit gesättigte Häute nicht viel ein. Allein auch der Urin, der in der Blase enthalten ist, dehnt sie bis zum Tode aus, und findet keine Wege, wodurch er ins Becken entfließen könnte: und umgekehrt, wenn sie von den Harnleitern, die durch einen Stein verstopft sind, nichts erhält, ist die Urinblase entweder leer, oder enthält einen sehr scharfen und dicken Urin, zum offenbaren Beweise, daß das Wasser aus dem Becken keinen Weg in die Urinblase gefunden hat. Auch beweist eine genaue Beobachtung der Art, auf welche mineralische Wasser durchs Harnen abgehen, daß die Schnelligkeit nicht so groß ist, als man geglaubt hat; sondern daß die Kälte des zuströmenden Wassers, wie die zur Haut tretende Kälte, die Urinblase reizt, daß sie den Urin sogleich fortschafft, nicht denjenigen, der aus dem letzten Trunk entsprungen ist, sondern den alten von vorhergehenden Stunden. Auch beweist die Weite der Nierens

*) Am allerüberzeugendsten sieht man dies an lebendigen Personen, denen die Harnblase gänzlich fehlt, wie ich an ein paar Beispielen untersucht habe. Hier öffneten sich die Harnleiter unmittelbar auf die äußere Haut, und der Urin tröpfelte beständig fort; ließ man sie aber vorher trinken, so schoß der Urin mitunter in einem sbrni-

lichen Strömchen bogenartig sehr häufig hervor, so daß ich meinen Zuhörern unmißlich einen augenscheinlichern Beweis von der Häufigkeit und Schnelligkeit der Urinabsonderung, die einigen ebendem ganz unbegreiflich schien, liefern konnte. Einen von diesen Knaben zergliederte ich, und hebe den Fall umverkehrt in Weingeiß auf. Sg.

187

respondere
 stati profite.
 Hotel Mon & Pahr 1775

Urina in reg
 v. v. v.

Nierengefäße, daß nicht viel weniger als der achte Theil des Bluts des ganzen Körpers, folglich über tausend Unzen Bluts innerhalb einer Stunde zu den Nieren kommen, deshalb es nichts besonders ist, daß zwanzig und endlich funfzig Unzen Wasser in dieser Zeit vom Blut abgehen. Endlich so ist gewiß, daß ein Mensch stirbt, daß Thiere sterben, denen die Harnleiter unterbunden oder verstopft sind, und daß man alsdenn keinen Urin in der Blase findet.

§. 786. Die Urinblase sitzt in der Beckenhöhle, die eine Fortsetzung der Bauchhöhle, fast allenthalben mit Knochen umgeben, jedoch unterhalb, und zu den Seiten durch bloße Muskeln geschlossen, und in Weibern durchaus weiter als in Männern ist. In dieser Höhle liegt sie so, daß sie durch vieles Zellgewebe mit den Schaambeinen zusammenhängt; sodann von ihnen das Bauchfell erhält, welches sich vorwärts mit einem mäßigen Theil auf sie legt, hinter die Blase aber weit bis fast an die Einfügung der Harnleiter hinabsteigt, von welcher Stelle sie ferner an den Mastdarm, oder an den Uterus bei Weibern fortgeht. Hinter sich hat die Blase die unter ihr sich befindenden Saamenbläschen, die Vorsteherdrüse, den Mastdarm, und die Aufheber des Afters liegen. Im ungeborenen Kinde ist sie sehr lang, conisch, und erhebt sich über die Schaambeine, in einem ganz Ausgewachsenen ragt sie kaum auch nach dem Aufblasen über diese Knochen hervor, weil hier das Becken viel größer nach Verhältniß des Körpers, auch tiefer ist.

§. 787. Die Gestalt dieses Behälters ist im Ganzen eiförmig; doch ist die vordre Fläche ebner, die hintere

Vesica urinaria

In homine erecto

~~caetera~~ partem anteriorem vesicae, parti abdominis respondere
ei, cui fundus vesicae respondet in homine in horizontali positu.

Antal Mond Seno 1775

Fantoni est aut illa in foliolarum macrofova Vesicae.

als der achte Teil
ich über tausend
den Nieren kommt
wanzig und enthält
vom Blut abgese
sicht, das die
bunden oder
einen Urin in
der Becken
allenfalls mit
und zu den So
und in Weiden
in dieser Höhe
webe mit da
on ihnen das
einem mäßig
aber weit bis
abhängt, von
nem, oder an
ter sich hat die
namenbläschen,
die Aufstehe
de ist sie für
Schaumbildu
um auch nach
er, weil sie
des Körpers
s ist im Gan
mer, die hin
11

... in dieser Zeit vom Blut abgehen.
 Dennoch so ist gewiß, daß ein Mensch stirbt, daß Thiere
 sterben, denen die Harnleiter unterbunden oder ver-
 stopft sind, und daß man alsdenn keinen Urin in der
 Blase findet.

§. 786. Die Urinblase sitzt in der Beckenhöhle,
 die eine Fortsetzung der Bauchhöhle, fast allenthalben mit
 Knochen umgeben, jedoch unterhalb, und zu den Sei-
 ten durch bloße Muskeln geschlossen, und in Weibern
 durchaus weiter als in Männern ist. In dieser Höhle
 liegt sie so, daß sie durch vieles Zellgewebe mit den
 Schaambeinen zusammenhängt; sodann von ihnen das
 Bauchfell erhält, welches sich vorwärts mit einem mäßi-
 gen Theil auf sie legt, hinter die Blase aber weit bis
 fast an die Einfügung der Harnleiter hinabsteigt, von
 welcher Stelle sie ferner an den Mastdarm, oder an
 den Uterus bei Weibern fortgeht. Hinter sich hat die
 Blase die unter ihr sich befindenden Saamenbläschen,
 die Vorsteherdrüse, den Mastdarm, und die Aufheber
 des Afters liegen. Im ungebohrnen Kinde ist sie sehr
 lang, conisch, und erhebt sich über die Schaambeine,
 in einem ganz Ausgewachsenen ragt sie kaum auch nach
 dem Aufblasen über diese Knochen hervor, weil hier
 das Becken viel größer nach Verhältniß des Körpers,
 auch tiefer ist.

§. 787. Die Gestalt dieses Behälters ist im Gan-
 zen eiförmig; doch ist die vordre Fläche ebner, die hin-
 tre

Fantoni sif ant silu si folleuler macofon Vofire.

abghe
sp D
der
n in
en
den mit
en So
Beiden
Höf
t den
das
däff
bis
vone
an
t die
den,
eder
sit
ine,
nach
je
es,
me
ts
re



Nella de van Frigone vauit.
Lustte vepiale by Licetand
genui bypieren - Sabatien.

Tafel Sartoria Tab. XV.

te erföhner,
und leitz, m
Behalt hat si
Kunde ist si
hörenden Br
dop sie gewi
den Durchsch
scheint von de
des die unter
Erweiterung
ter macht. D
heiten durch
ziehung bieme

§. 788.
großen Vögel
des vorwärts
weniger, r
wird. In
Blutgefäße
Muskelbe
menziehbar
Bündel ne
sondern dur
den Räume
Die Haupt
von der Ver
m, doch n

7 Nach hier
in den Nerven
beiden der Z

die Harnblase, der Harn. 591

tre erhabner, die untre Spitze ist stumpf, sehr flach und breit, mit der sie auf dem Mastdarm sitzt. Diese Gestalt hat sie im Erwachsenen, denn im ungebohrnen Kinde ist sie fast cylindrisch; bei einer viel Kinder gebährenden Frau aber wird sie seitwärts so erweitert, daß sie gewissermaßen eine rundliche Pyramide vorstellt, deren Durchschnitt ein Dreieck ist. Diese Veränderung scheint von dem Gewicht des Urins zu kommen, welches die untern Theile der Urinblase niederdrückt, sie zur Erweiterung zwingt, und sie auf diese Art kürzer und breiter macht. Die Größe ist verschieden: so daß sie in Krankheiten durch einen Reiz und eine häufige Zusammensziehung bisweilen sehr klein wird.

§. 788. Ihr Bau ist der nemliche, wie bei allen großen Behältern. Die erste Haut ist ein Zellgewebe*), das vorwärts sehr schlaff und fett ist, hinterwärts aber weniger, wo es auch mit dem Mastdarm verbunden wird. In diesem Zellgewebe findet sich das Netz der Blutgefäße, besonders der Venen. Auf diese folgt die Muskelhaut, die schwer zu beschreiben ist, aus zusammenziehbaren Fibern besteht, die blaß, in mannigfaltige Bündel netzförmig geordnet, nicht in eins fortlaufend, sondern durch viele Räumchen unterbrochen sind, in welchen Räumchen sich die zellichte Haut entblößt findet. Die Hauptlage ist, die der länglichten Fasern, welche von der Vorsteherdrüse vorwärts entspringen, nicht selten, doch nicht immer, an der Zusammenfüzung der Schaam-

*) Auch hier theilt Haller, wie bei den Därmen, gar zu künstlich die Fäden der Zellhaut in drei Zellgewebe und eine nervichte Haut, da sich doch nur eine zellichte Haut findet. Sg.

Schaambeine, oder an den sie bekleidenden Membranen so verbunden sind, daß sie daselbst zu entstehen scheinen, sie steigen aufwärts breiter werdend, bis zum conischen obersten Gipfel der Blase, gehen queer über ihn nach der hintern Fläche herunter, werden dort ansehnlich breiter, und wieder in der Vorsteherdrüse geendigt, doch fahren sie seitwärts palmartig auseinander, so daß sich die Fibern der vordern mit den Fibern der hintern Fläche vermischen¹⁷²⁾. Durch diese Fibern muß nothwendig die Urinblase niedergedrückt, und folglich der Urin gegen den untersten Theil heruntergepreßt werden.

§. 789. Die übrige Fibern lassen sich schwer auf eine Ordnung zurückbringen. Sie füllen die Zwischenräume der vorhergehenden aus, entspringen von der Vorsteherdrüse, steigen denn gebogen aufwärts, und machen eine theils schiefe, theils queere Schichte, um desto mehr je näher sie nach innen liegen, sowol vor als rückwärts.

§. 790. Die zusammenziehbare Kraft der Urinblase wirkt langsam, aber beständig, so daß sie sich von der größten Erweiterung bis zum kleinsten Durchmesser ohne wechselseitige Erschlaffung von selbst vermindert, nur daß sie in dieser Kleinheit lange verbleibt. Ein wenig widerlicher Reiz ist für sie der Urin, beschwerlicher schon eingesprühtes Wasser, am meisten ein Stein, und jede andre Art von Reizung. Ist sie übermäßig ausgedehnt, so verliert sie ihre Kraft, so daß fernerhin der Urin weder ausgetrieben, noch angehalten werden kann.

§. 791.

¹⁷²⁾ Die vorzüglichste unter allen nach den von Parryson's delicten Abbildungen ist Santorini's 1ste Tafel. Ubrigens beobachtet die Natur keine beständige Ordnung in diesen Fasern.

den Membranen
in diesen Stellen,
is zum wenigsten
über ihn nach der
mischlich bein-
igt, doch sagen
das sich die in
en Fläche ver-
nordwendig die
Urin gegen den

schwer auf ein
Säurebestand
er Versicho-
machen an-
esto mehr u
wärts.
e der Urin-
sch von der
wasser ohne
rt, nur daß
wenig wider-
stehen einge-
jede andre
hat, so ver-
wedert aus-

§. 791.

istrigens beo-
eint bepland
Bacera.

§ 791.
gewebe, welche
als in den Ein
eine mit der
die sehr empfin
ist, denn klei
pflüchten (ner
sammenhängen
und in vorfich
Auf ihr, abe
Schämlöcher
gesehen, die
und ist best
Er ist zur
höchst noch

§ 792.
und Nere
diesen ang
streifen h
liegt im er
die innerste
wie die ana
auf ihr emp

173) Man n
richte Haut
der Urinblase
auf, wegen
den er von der
für diese H
denn sie emp
noch entspr
Gallere

die Harnblase, der Harn. 593

§. 791. Mehr nach innen zu liegt das zweite Zellgewebe, welches schön, aufblasbar, zarter und weicher als in den Eingeweiden ist. Dann folgt die nervichte ¹⁷³⁾, eine mit der äußeren Haut zusammenhängende Membran, die sehr empfindlich, und der innersten Magenhaut gleich ist, denn bleibt die innerste übrig, die schwer von der zellichten (nervichten) zu trennen, mit der Oberhaut zusammenhängend, und eben so ersetzbar, sehr schleimreich und in verschiedene Runzeln ohne Ordnung gefaltet ist. Auf ihr, aber doch nicht immer gleich leicht, erscheinen die Schleimlöcherchen, die einen zähen milden Schleim ergießen, dieser Schleim selbst läßt sich ganz deutlich sehen, und ist desto häufiger, je mehr die Urinblase gereizt wird. Er ist zur Minderung der scharfen Empfindung des Urins höchst notwendig.

§. 792. Die Urinblase hat gemeinschaftliche Gefäße und Nerven mit den Geschlechtstheilen, und sollen bei diesen angeführt werden. Die Aeste, die von den epigastrischen hinzu kommen, sind sehr klein. Das Hauptnetz liegt im ersten Zellgewebe, ein andres im zweiten. Auf die innerste Haut schwißen die aushauchenden Arterien aus, wie die anatomische Einsprüzung beweist, auch öffnen sich auf ihr einsaugende Venen *), denen man die Verdickung und

173) Man muß den Namen nervichte Haut abschaffen, sowol bei der Urinblase, als dem Darmkanal, wegen des falschen Begriffs, den er von dem Ursprung und Natur dieser Haut mit sich führt, denn sie empfindet weder so scharf, noch entspringt sie von Nerven,

und ist nichts als eine dichte Zellhaut.
*) Warum Venen, und gleich drauf noch lymphatische (besser einsaugende) Gefäße? Sie kommen zuverlässig auch von der Urinblase selbst. Sg.

der Harnblase.

und höhere Farbe des Urins zuschreiben muß. Auch lassen sich lymphatische Gefäße im ersten Zellgewebe leicht beweisen, allein sie kommen vielleicht anderswo her, und vom nächstgelegnen Darne.

§. 793. Die Urinblase hat eben dieselbe Beschaffenheit wie andre häutige Säcke, daß sie nemlich Wasser durch unorganische Poros *) ihrer Häute sowol durchläßt, als einsaugt, (wenn sie in Wasser getaucht wird).

§. 794. In diese Blase träufelt der Urin in einem ununterbrochnen Faden herunter **), wie man in kranken und monströsen Fällen sieht, wo das Ende der Harnleiter ***) sich dem Auge darbietet, weißt sich dort, und wird wegen des weggesognen Wassers schärfer und röthler. Auch ist die Ursache nicht ganz deutlich, die den Urin in der Blase zurückhält. Der Schließer ist dunkel: Etwas scheint hiebei die Niedersenkung der Blase zu helfen, die hinter dem Schließer unter ihrer Mündung auf den Mastdarm conver hinabsteigt, so daß alsdenn erst der Urin an den Rand der Harnröhrenmündung reicht, wenn sich einige Menge desselben angesammelt hat. Zuverlässig fließt nicht einmal im Leichnam der Urin von selbst aus.

§. 795. Endlich wird der durch sein Gewicht und Schärfe den empfindlichen Bau der Blase reizende Urin ausgetrieben, erstens durch die Bewegung des Zwerchfells und der Bauchmuskeln, welche durch ihr Drücken die Därme in aufrechter Stellung gegen die Urinblase treibt,
so

*) Ich würde hier Hallers
eigne Worte im 632. §. anwenden.
Sg.

**) Siehe meine Note zum
785. §. Sg.

***) Ich lese hier ureteris statt
urethrae, wie es offenbar heißen
muß, welches auch das größte
Hallersche Werk Elem. Physiol.
Lib. 26. lect. 4. §. 5. beweist. Sg.

muß. Nach laßen
 llgemeine lichte be
 stowt her, und dem
 dieselbe Döcher
 ie nemlich Wöche
 e sowol durchschlä
 gt word).
 der Urin in einem
 ie man in einem
 Ende der Horn
 sich dort, mit
 fer und röhre
 ie den Urin in
 unkel: Erwet
 u helfen, die
 uf den Mast
 der Urin an
 wenn sich einis
 verlässig fließt
 aus.
 Gewicht und
 eigende Urin
 Zwerchfelle
 Drücken die
 abläse treibt,
 so
 er ureteris hatt
 offenbar heissen
 ch das selbste
 Elem. Phisic.
 s. beweiß. S.

so das de
im Genc
beneg
selbst
Wasser,
terie des
nemlich
Theilen
sten un
spoth
Ealy
verhalte
gra: e
endlich
aus der
Wind
aus d
eigner
ten in
einer
messer
ist sie g
ich nicht
Vorste
jen Ka
der juer
worfne

die Harnblase, der Harn. 595

so daß der Urin sich durch einen engen und etwas geheimnis- ten Gang den Weg öffnet; und sodann durch die Wurm- bewegung des zusammengezognen Muskelbaus der Blase selbst abgeht, (788.) u. s. f.

§. 796. Es scheint, daß durch den Urin, außer dem Wasser, auch noch Theilchen von den Speisen, die der Mas- terie des Körpers sehr nachtheilig seyn würden, abgehen; nemlich eine Kalkerde, die von den Knochen und festen Theilen wieder eingesaugt worden ist, und knöcherne Krus- ten und Steine macht, wo sie nur in Ruhe geräth; eine spath- artige Erde vom Quellwasser; ein scharfes, und mit Salz zu einer flüchtigen Natur gemischtes Oehl. Ein verhaltener Urin disponirt insofern zum Stein und Podas- gra: ein unterdrucker macht die Fieber hitziger, fließt endlich ins Gehirn zurück, überschwemmt und zerstört.

Handwritten notes:
Handwritten notes in the right margin, including 'Handwritten notes', 'Handwritten notes', and 'Handwritten notes'.

§. 797. Aus dem stumpfen Gipfel der Blase, nicht aus dem tiefsten Grunde läuft nach vorne mit einer engen Mündung ein Kanal, in unzertrenntem Zusammenhang aus der Blase, der die Harnröhre heißt, die aus einer eignen, ferner einer offenbar von der Oberhaut fortgesetz- ten innern Membran, einem umhergelegnen Zellstoff, und einer festern nervichten *) Haut gebildet wird. Ihr Durch- messer und Richtung ist veränderlich, bei Frauenzimmern ist sie gerade, queerliegend und kurz. Eine Klappe finde ich nicht an der Mündung.

§. 798. Diese Harnröhre wird zu anfangs von der Vorsteherdrüse eingeschlossen, dann von ihr in einem kurz- en Raum bloßgelassen, worauf sie sogleich von untenher der zuerst angewachsene, nachher auch von oben um sie ge- worfne Wulst allenthalben umfaßt; die schwammigten
Vp 2 Körper

*) Unschicklich, weil sie bloß zellartig ist. Sg.

Körper der Ruthe aber liegen nach oben und zu den Seiten, nehmen sie in die zwischen ihnen beiden befindliche gemeinschaftliche Furche auf; und geben der geöffneten Röhre Stärke und Beständigkeit. Die an der Stelle, wo sie aus der Blase tritt, sehr breite Harnröhre zieht sich in der Vorsteherdrüse conisch zusammen, ihr cylindrischer Theil bleibt frei, wird denn beim ersten Hinzutritt des Wulstes breiter, bleibt sodann an der Ruthe gleichmäßig cylindrisch und wird disseits ihrer Endigung wieder mäßig erweitert.

§. 799. Diesen Kanal regieren verschiedene Muskeln, die ihm theils eigen, theils benachbart sind. Zuerst werfen sich bei Frauenzimmern deutlich, um den Ausgang der entstehenden Harnröhre Fibern, die überhaupt quere liegen, doch so, daß sie sich verschiedentlich kreuzen, in der Scheide befestigen, und ein deutliches Geschäft verrichten, als Schließer nemlich den Kanal, an dessen Mündung sie liegen, herunterzudrücken, und gegen die widerstehende, zusammengezogene Scheide, und den Schließer des Afters zu verschließen ¹⁷⁴). Im Manne laufen ähnliche Quersfibern, die aber doch einen nach oben zu gerichteten Bogen bilden, in der Vereinigung der Blase mit der Vorsteherdrüse herunter, bedecken das Bündel der länglichsten Fibern um die Vorsteherdrüse, und indem sie durch diese Fibern bedeckt werden, sind sie insofern zur Zusammenziehung der Blasenmündung geschickt.

§. 800. Der vordere Quermuskel geht theils vom Ast des Sitzbeins, welches den Ruthenaufrichter abschickt, quere gegen das andre Sitzbein theils in den Ruthenaufrichter über, theils setzt er sich in die Mitte des Wulstes

¹⁷⁴) Der neue Muskel des Santorini, der Niederdrücker der weiblichen Harnröhre, der von einer Seite zur andern in eins fortläuft.

ben und zu der
 beiden befristet
 der geöffneten
 der Stelle, in
 über zieht sich in
 der cylindrischen
 tritt des Wölbes
 mäßig cylindrisch
 mäßig erweitert.
 verschiedene Aus
 art sind. In
 dem den Ausgang
 überhaupt quer
 ch kreuzen, in
 Geschäft ver
 dessen Män
 die widerste
 Schieber des
 wülen ähnliche
 zu gerichteten
 mit der Dors
 der länglich
 em sie durch
 zur Zusam
 geht theils
 ufrichter ab
 in den Aus
 Mitte des
 Wölbes
 der von einer
 eins fortläuft.

[Faint, illegible text, likely bleed-through from the reverse side of the page.]

Faint, illegible text, likely bleed-through from the reverse side of the page.

Wolfs
schleier
schlatter
muskel
die eng
weiter
§.
scheint
heben,
und m
samme
nosse,
versch
das fe
Muskel
§.
Anstre
der Ure
er aus
nal h
Abga
die an
durch
ler des
Scheid
so das
Waffen
wei E
stehäng
Schließ
Seite,

Wulsts der Harnröhre, theils verliert er sich in den Urin-schnellermuskel. Er drückt den Wulst der Harnröhre, schüttelt ihn, und zieht ihn rückwärts. Der zweite Quers-muskel entsteht vom Ast des Sitzbeins, und setzt sich an die enge Stelle der Harnröhre vor den Wulst, und ers-weitert sie.

§. 801. Allein auch der Aufheber des Afters scheint die Harnröhre gegen Schaambein in die Höhe zu heben, folglich den Ausgang der Urinblase zu verschließen, und man nimmt leicht im lebenden Menschen das Zusammenziehen des Schnellers zugleich mit dem Schließer wahr, indem er die Mündung der Urinblase vollkommen verschließt, auch den schon fließenden Urin zurückdrückt, so daß kein Zweifel ist, daß eine mäßige Spannung dieses Muskels etwas zur Zurückhaltung des Urins beiträgt.

§. 802. Wenn nun das im 795. §. beschriebene Anstrengen entsteht, und das Zwerchfell drückt, springt der Urin mit desto größerer Geschwindigkeit hervor, weil er aus einem geräumigen Behälter durch einen engen Kanal herausgeht, und befreit den Menschen nach seinem Abgang von einer Unbehaglichkeit. Die letzten Tropfen, die an der tiefsten Stelle des Wulstes zurückbleiben, und durch ihr Gewicht sich weilen, treibt eben derselbe Schneller des Urins aus, der nemlich eine starke muskulöse Scheide ist, die um den Wulst der Harnröhre herumliegt, so daß die Fibern im untersten und mittelsten Theil des Wulstes federnartig zusammenkommen, vorwärts mit zwei Sehnen sich an die schwammigten Körper der Ruthe festhängt, hinterwärts mit dreien Bündeln sich mit dem Schließer des Afters verknüpft, von denen zwei zur Seite, einer sich in der Mitte befindet, dem sich auch die

Queermuskeln zugesellen. Dieser Muskel hebt nach Befestigung und Schließung des Schließers den Wulst aufwärts in die Höhe, und treibt mit einer starken Kraft, die abwechselnd die Harnröhre erschüttert, auch die kleinsten Tröpfchen aus.

§. 803. Daß der Pyramidal-Muskel des Unterleibs die Blase von dem Nabelstrange herunterziehe, erschlaffe, und sie zur Wirkung der langen Muskelfibern geschickt mache, kann man nicht annehmen*), da oft dieser Muskel selbst fehlt, er die Urinblase nicht herunterziehen kann, und sehr selten bis zum Nabel gelangt.

§. 804. Allein da der Urin scharf, und die Membran der Harnröhre sehr empfindlich ist, und da die Luft sich hineinschleichen könnte, so hat die Natur eine große Menge Schleim in diesen Kanal zusammengeführt. Diesen erzeugen außer den Quellen in der Urinblase, erstens zwei gebaltete Drüsen, von denen zu beiden Seiten eine, im Winkel zwischen dem Wulst der Urethra und dem schwammigten Körper der Kuthe sitzt, und einen lang und schief fortlaufenden Gang in die Harnröhre schickt, der sich vor dem Wulst in sie setzt. In der Enge der Röhre kenne ich außer dem Zellgewebe keine Drüse. Sodann ist die Harnröhre ganz mit cylindrischen Schleimgängen angefüllt, deren sehr viele gegen die Eichel hinabsteigen, einige aber eine andre Richtung haben, in deren Seiten sehr kleine Schleimböhlchen einen flüssigen und milden Schleim

*) Bei Kindern, wo die Urinblase stark über die Schaambeine hervortragt, wird doch der pyramidal-Muskel, der ohnehin verhältnismäßig größer in Kindern als Erwachsenen ist, in etwas zur Ausleerung der Urinblase beitragen können. Ich habe ihn übrigens öfters beim männlichen, als weiblichen Geschlecht fehlen gefunden. Sg.

...stetel hebt nach ...
...ers den Welt ...
...e starken ...
...auch die ...
...stetel des ...
...nterziehe, ...
...stetel ...
...oft dieser ...
...erziehen kann, und
...und die ...
...und da die ...
...atur eine ...
...geföhret. Dies
...blase, ...
...in Seiten ...
...tzen und ...
...einen lang ...
...e schicht, ...
...der ...
...Sodann ist ...
...ingängen ...
...hinab ...
...deren ...
...n und ...
...Schön

*... wenn ...
... an ...*

Faint, illegible text covering the majority of the page, likely bleed-through from the reverse side.

Schlim
Schleim
Teil der
an die
unter die
ten. D
Fingern
6.
lichen
lein eb
heit v
abfess
Ecin
so viele
Schleim
nicht m
trank
Ruhe
nicht
ferne
und
erde

rzt)
wie die
len, es
meh
Daher

die Harnblase, der Harn. 599

Schleim abzusetzen scheinen. Die größern von diesen Schleimgängen liegen in einer langen Ordnung im obern Theil der Harnröhre, von ihrem Anfang vor dem Wulst an bis zum Anfang der Eichel. Kleinere mischen sich theils unter die größern, theils befinden sie sich zu beiden Seiten. Bei den Weibern sind ihrer viel und größere in der kürzern Harnröhre, vorzüglich am Ausgange.

§. 805. Die nothwendige Reinlichkeit im menschlichen Leben erforderte einigen Aufenthalt des Urins. Allein eben dieselbe Nützlichkeit mußte Gefahr einer Krankheit veranlassen, weil der ruhende Urin sogleich seine Erde absetzt, und indem neue Schichten hinzukommen, einen Stein bildet. Doch scheint aus der Uebereinstimmung so vieler Völker, die vom Stein frei sind, daß der gelinde Schleim uns hinlänglich sicher stelle, wenn die Wässer nicht mit Sand, oder Tuffstein ¹⁷⁵⁾ angefüllt, das Getränk nicht geistig, die Speisen nicht sehr klebrig, die Ruhe nicht zu groß, und die Zurückhaltung des Urins nicht gegen die Gesetze der Natur zu lange während sind; ferner wenn kein klebriger Körper, der die Kalkerde anzieht, und endlich keine Nierenkrankheiten, eine Menge Kalkerde und ein Anhängen verursachen.

175) Wässer, die aus Kalkbergen wie die Göttingschen herpruqel- len, erzeugen feltner Steine, viel mehr sind sie ein Mittel dagegen. Daher scheinen häufiges Theetrin- ken, und gegenseitige Vermeidung von Weinen und starken bittern Bieren, die vorzüglichsten Vorbauungsmittel des Steins zu seyn.

Acht und zwanzigstes Kapitel.

Die männlichen Zeugungslieder a).

§. 806. Zunächst an den Nieren liegen die Zeugungslieder, und zwar fast bei allen Thieren. So erforderte es die Bequemlichkeit des doppelten Nutzens in einem Organ, welches sowol den Urin als den Saamen ausführt, und der Bezug der Geschlechtstheile im Zwischenraum der höchsten Theile der Schenkel, der zur Reinlichkeit, Schaamhaftigkeit *), Leichtigkeit der Geburt, und des Harnlassens, und Kraft des Anstrensens gehört.

§. 807. Der männliche Saame wird im Hoden erzeugt, in die Saamenbläschen abgesetzt, aus der Ruthe getrieben, in den Uterus gesprüht, und befruchtet das Ey. Dies ist der Grund meiner Ordnung. Die menschlichen

*ist in dem folgenden
Kapitel
am 1. 2. 3. 4. 5. 6. 7. 8. 9. 10. 11. 12. 13. 14. 15. 16. 17. 18. 19. 20. 21. 22. 23. 24. 25. 26. 27. 28. 29. 30. 31. 32. 33. 34. 35. 36. 37. 38. 39. 40. 41. 42. 43. 44. 45. 46. 47. 48. 49. 50. 51. 52. 53. 54. 55. 56. 57. 58. 59. 60. 61. 62. 63. 64. 65. 66. 67. 68. 69. 70. 71. 72. 73. 74. 75. 76. 77. 78. 79. 80. 81. 82. 83. 84. 85. 86. 87. 88. 89. 90. 91. 92. 93. 94. 95. 96. 97. 98. 99. 100.*

Hoden sind in Verhältniß der Masse ihres Körpers klein, liegen im zarten ungebohrnen Kinde innerhalb des Bauchfells, darauf allmählig unter ihm in den Weichen, endlich

a) Die Verrichtung der Zeugungslieder des männlichen Geschlechts besteht theils in Erzeugung des Saamens, theils in Aussonderung desselben. Die Theile, wodurch diese Verrichtungen geschehn, stehn aber so in Zusammenhang, daß man in besserer Ordnung, als der des Verfassers, sie alle erst anatomisch betrachtet, um nachher die Verrichtung von Abs- und Aussonderung, wozu die Erklärung des Steifwerdens vom männlichen Gliede gehört, vorzutragen. Daher gehören hinter

§. 822. §§. 829. 830; §§. 832. 834

§. 836. 838. die die Harnröhre und die zelligen Körper des männlichen Gliedes mit ihren Gefäßen und Nerven beschreiben. Zusammen kommen §§. 823. 828. in denen die Beschaffenheit des Saamens und die Gesetze der Absond- rung desselben vorkommen. §§. 831. 835. 839. 841. die die Ursachen des Steifwerdens und die Gesetze der Aussonderung des Saamens bestimmen. M. *) Schwerlich war dies ein Zweck der Natur, wenn wir denn ja von sichtlichem Absichten sprechen wollen. Sg.

apitel.

(ieder a).

n die Zeugungs-
en Thieren. Es
elten Nahrung in
is den Samen
stehle im Pri-
der zur Reife
er Geburt, und
gens geht.
rd im Hoden
is der Kuthe
stet das En-
menschlischen

örpers klein,
des Bauchs
beiden, end-
lich

arabische und die
des männlichen
in Gefäßen und
n. Zusammen
s. in denen die
Saamens und
sonderung des
h. 87. 87. 87.
u des Steines
ge der Nabels
bestimmen. U
war dies ein
wenn mit dem
Nabels ist

Die
lich unter dem
ändern ihre
Schwere
bleiben sie bis
chen zurück. E
gebildeten W
einen Fortsch
in den Hoden
Naturgesetze
jogen, und
f. 8.
lungen ge
ber aus eine
bran angeh

*) Die En
so sehr gefür
terliche die
176) Die
Weischen
Hoden im
gen immer
ten, sechs
ten Monat
gend der Mi
den Bauch
in den Weid
gegen das E
ten und neu
Hodenst
einigen vier
als im El
durch gänge

**) Ich h
war beim
die ich stib



Die männlichen Zeugungsglieder. 601

lich unter den Weichen im vollen Alter der Frucht, verändern ihre Lage also vielleicht durch die einfache Kraft der Schwere *) und des einströmenden Bluts. Und doch bleiben sie bisweilen beim erwachsenen Menschen in den Weichen zurück. Sie steigen durch einen offnen von Zellgewebe gebildeten Weg im ungebohrnen Kinde hinab, den man einen Fortsatz nennt, und der aus der Bauchfellshöhle in den Hodensack führt; eben dieser Weg wird nach einem Naturgesetz nach Durchlassung des Hodens zusammengezogen, und verwächst ¹⁷⁶⁾.

*Monorchidie.
Häufige aber geringe
Krankheit des
Menschen.
Anderer Meinung
Prof. v. d. Hall
in 1762 gab die
Folge zu erklären
allerer bei Wolff
Mundstück ist die
nicht zu fallen.
Tirochidie?*

§. 808. Der Hoden ist durch verschiedene Bedeckungen geschützt: erstens liegt um ihn der Hodensack, der aus einem dichten, gefäßreichen, zu einer soliden Membran angehäuften Zellgewebe besteht, welches der Haut

Pp 5 genau

*) Wie kann die Schwere beim so sehr gekrümmten Kinde in Mutterleibe die Ursache seyn? Sg.

176) Niemals befinden sich im Menschen gleich zu anfangs die Hoden im Hodensack, sondern hängen immer bis zum vierten, fünften, sechsten, und fast dem siebenten Monath im Bauch in der Gegend der Nieren, oder fallen gegen den Bauchring hinab und bleiben in den Weichen liegen, werden aber gegen das Ende des siebenten, achten und neunten Monaths schon im Hodensack verborgen gefunden. In einigen vierfüßigen Thieren aber, als im Elephanten bleiben sie durchs ganze Leben nach dem Zeug-

nif von Aristoteles und Camper mit der Niere verbunden, auch sind sie im Igel nach Sinters Beobachtung gleichfalls allezeit im Unterleibe eingeschlossen **). Im Menschen also und den meisten vierfüßigen Thieren müssen die Hoden ihre Lage ändern. So lange als die Hoden noch unter den Nieren hängen, liegen sie in der Höhle des Bauchfells verborgen, welches sie ganz berühren, und welches auf gleiche Weise die Saamenblutgefäße, und der ausführende Gang, die außerhalb dem Bauchfell liegen, zum Hoden begleitet, wie es zum Blinddarm die Gefäße führt; bis dahin ist der Hoden noch mit seiner

**) Ich habe es ebenfalls nicht nur beim Elephanten und Igel, die ich selbst zergliederte, sondern

auch beim Stachelschwein bemerkt. Sg.

genau anhängt, und bei der Kälte, auch im Weisclaf, doch ohne alle muskulöse Beschaffenheit, eine elastische Bewegung zeigt. Er pflegt sich aber bei der Wirkung zu runzeln, und die Hoden hinaufzuziehen. Diese Zellhaut die gemeiniglich dartos (Hodenhaut) heißt, legt sich um jeden Hoden besonders; daher, wenn bei der Austrocknung sich beide vereinigen, eine Art von Scheidewand entsteht: diese Scheidewand ist oberhalb an der Kuthe oft unvollkommen.

§. 809. Die Hodenhaut löst sich nach innen zu in ein Zellgewebe auf, das sich wie an andern Stellen aufblasen läßt, aber doch ohne Fett erscheint, wenn man den untersten Theil des Hodensacks ausnimmt; dann folgt

der Scheidenhaut überzogen. Mit dem untern Theil des Hodens wird durch den Bauchring ein Bündel Zellgewebe, welches gegen die Weichen führt, verbunden, unter dem Namen eines Leitbandes, wie es Hunter nennt, wodurch man glaubt, daß sich der Hoden in den Hodensack herunterbegiebt. Aus der Höhle des Bauchfells bildet sich ein Kanal, bis in den Hodensack, welcher während des Hinabsteigens des Hodens geräumig genug ist, und wenn der Hoden einmal herunter gekommen, eine wahre Fortsetzung des Bauchfells ausmacht, auch längst dem Galeus und de la Caramie, Camper, Hunter, Haller, Pott, Lobstein, Meckel, und Girardi bekannt war; durch diesen Kanal, oder Diverticulum des Bauchfells, welcher auch oft im weiblichen Geschlecht vorkommt, können zugleich

Theile von den Därmen und dem Netze herauschlüpfen, und mit der Haut des Hodens verwachsen, falls dies nicht schon im Unterleib geschehen ist, wodurch, die niemol nicht schießlich sogenannte angeborene Brüche entstehen. Meist schließt sich die Bauchöffnung dieses Kanals nach dem Hinabsteigen des Hodens, oft aber bleibt sie auch gänzlich offen, oder wird mit weichen Zellgeweben geschlossen, welche den Därmen und dem Netze weichen, und auf diese Art Brüche erzeugen können. Ich habe eine genaue Geschichte dieser Theile im ersten Band der neuer Öttingischen Commentarien gegeben, allein mit der meinigen müssen die schönen Abbildungen von Hunter, Girardi bey Salsatorini, und die Gedanken von Paletta und de Pancera verglichen werden.

*Cystidius vagina
cylindrica & hollow
gubernaculum testis
Cystidius &
Hunter
Lester & Girard
Corpus pyramidalis
Wagnerii.*

Tres adfunt Lunaria vaginatales. 201

*ada non cellulosa,
sta talem et epidiu involuit*

Solstein Epid. Hall. Vol. V. no 253

Palata 23

Hugoni v. Jandtfort aduile. Jungs list in H. a.

genau anhängt, und bei der Kälte, auch im Beischlaf, doch ohne alle muskulöse Beschaffenheit, eine elastische Bewegung zeigt. Er pflegt sich aber bei der Wirkung zu runzeln, und die Hoden hinaufzuziehen. Diese Zellhaut die gemeinlich dartos (Hodenhaut) heißt, legt sich um jeden Hoden besonders; daher, wenn bei der Austrocknung sich beide vereinigen, eine Art von Scheidewand entsteht: diese Scheidewand ist oberhalb an ...
kommen.

§. 809. Die Hoden ein Zellgewebe auf, das si blasen läßt, aber doch oh den untersten Theil des Ho

ner Scheidenhaut überzogen. M dem untern Theil des Hodens wir durch den Bauchring ein Bündel Zellgewebe, welches gegen di Weichen führt, verbunden, unte dem Namen eines Leitbandes, wie es Hunter nennt, wodurch man glaubt, daß sich der Hoden in den Hodensack herunterbegiebt. Aus der Höhle des Bauchfells bil det sich ein Kanal, bis in den Ho densack, welcher während des Hin absteigens des Hodens geräumig genug ist, und wenn der Hoden einmal herunter gekommen, eine wahre Fortsetzung des Bauchfells ausmacht, auch längst dem Gale nus und de la Savanne, Cam per, Hunter, Haller, Port, Lobstein, Meckel, und Girardi bekannt war; durch diesen Kanal, oder Diverticulum des Bauchfells, welcher auch oft im weiblichen Ge schlecht vorkommt, können zugleich

*Cylindrus vaginae
cylindrica & sp. lili
gubernaculum testis
ligamentum qd
sp. lili
sacculus qd
corpus pyramidalis
Hagenii.*

genannte angeborene Brüche entstehen. Weist schließt sich die Bauchöffnung dieses Kanals nach dem Hinabsteigen des Hodens oft aber bleibt sie auch gänzlich offen, oder wird mit weichen Zellgeweben geschlossen, welche den Därmen und dem Netz weichen, und auf diese Art Brüche erzeugen können. Ich habe eine genaue Geschichte dies ser Theile im ersten Band der neuer Göttingischen Commentarien ge geben, allein mit der meinsten müssen die schönen Abbildungen von Hunter, Girardi bey Saes torini, und die Gedanken von Paletta und de Pancera verglis chen werden.

*Tab. 20
Figura 1. 2.*

er.
Beifolgt,
ne elatitio
Birkung
se Zellha
egt sich un
strochung
d entpfeht

böhrene
i schließ
isches Sas
igen des
se auch
wird mit
schließen
den
dieser Art
a. Ich
ichte die
der neuen
arier ge
meltigen
altwapp
en Sch
ten un
na vergr

Palata 23

Hugroni C. Sandtfort Adorale. f. J. 1797. Leipzig mitl. N. a.

Die m
der Muskel, den r
ger nennt ¹⁷⁷⁾
ten des kleineren
der Sohle des a
und hievollen v
genden Fasern,
dem er endlich
er ihn zusamm
ihn aus *).

§. 810
Kehlung der ä
Hautschill m
nennt ¹⁷⁸⁾
an andern E
blasen läßt.
haben, sondert
den Hoden sch
über dem Ho
die eingeblas
genden We
Haut ausde
Die innerste

177) Am beg
gepidma schon
lichen Tafeln re
*) Am schiedli
ten heißt er wol
fel, da er zum
dient, weil er d
und überhaupt
klagen keine
Körperverwund
178) Es hat

Die männlichen Zeugungslieder. 603

der Muskel, den man von seiner Verrichtung den Aufhänger nennt ¹⁷⁷). Er entsteht von den abnehmenden Fasern des kleinern schiefen Muskels des Unterleibs, und von der Sehne des äußern schiefen, die man ein Band nennt, und bisweilen von andern vom Schaambein heruntersteigenden Fasern, dehnt sich in eine Scheide aus, und indem er endlich nach hinten zu den Hoden umfaßt, drückt er ihn zusammen, heft ihn in die Höhe, und mißt ihn aus *).

Sist man die Hoden die Hauptfaser nicht.

§. 810. Nun folgt das zweite Zellgewebe, eine Fortsetzung der äußern schwammigten Haut, die sich ums Bauchfell wirft, und die man die Scheidenhaut nennt ¹⁷⁸). Dieses bildet hier ansehnlichere Blasen als an andern Stellen, deren sich eine nach der andern aufblasen läßt. Am Anfang des Hodens, über den Nebenhoden, sondert sich der Theil der Scheidenhaut, der sich um den Hoden schlägt, auf die Art vom übrigen Theile, der über dem Hoden gegen den Bauchring liegt, ab, daß kaum die eingeblasne Luft fortläuft. Zwischen dieser und der folgenden Membran ist ein Zwischenraum, in welchem ein Hauch ausdünstet, und sich bisweilen im Wasser anhäuft. Die innerste Bedeckung des Hodens heißt die weiße Haut, die

177) Am besten wird man ihn gezeichnet sehen in Campers nählichen Tafeln von den Brüchen.
*) Am schicklichsten und einfachsten heißt er wol der Hodenmuskel, da er zum aufhängen nicht dient, weil er dazu zu schwach ist, und überhaupt zum bloßen aufhängen keine Muskelfaser im Körper verwandt wird. Sg.
178) Es sind drei verschiedne

Hüllen, die den Saamenstrang mit dem Hoden einwickeln, und unter dem Namen Scheidenhülle bekannt sind. Die allgemeine Scheidenhaut, eine wahre Fortsetzung des Bauchfells, die eigne Scheidenhaut des Strangs, die aus einem lockern Zellgewebe besteht, und die eigne Scheidenhaut des Hodens.

*de diameter 1/200
et al fiam*

*vas deferens usque
in epiploica 42 pedes*

*et principia coeca sunt
ione femur in coram cavum
in cavum lympham
stura non parva et multorum*

*perforant, vesicular
cavum Defectum indicare*

*in Familie von den
Hoden für gewöhnlich
et nach Ch de Hinderhat
von Hinder hat*

die eine starke, weiße und dicke Membran ausmacht, und das Fleisch des Hodens zunächst umschließt.

§. 811. Der eigentliche sogenannte Hoden ist eiförmig, mit seiner scharfen Spitze aufwärts, und ein wenig nach auswärts gekehrt. Der Nebenhoden ist gleichsam ein Anhang des Hodens, ein flaches und dickes Band, welches um den hintern Rand des Hodens läuft, und durch Zellgewebe und Gefäße mit ihm verbunden ist; nach unten ist er flacher, oberhalb mit seinem dickern und runden Kopf mit seinem untersten Theil an den Hoden verwachsen, mit seinem mittlern Stück ist er theils angewachsen, theils frei einen Blindsack bildend.

Art sperm.
quater Art sper.
maxim. Epist. ad Hall. R. 223.

§. 812. Zum Hoden steigt eine Arterie zu jeder Seite unter dem Namen der Saamenarterie herunter, die von der Aorta unter den Nierenästen, doch nicht selten entweder von einer Nieren-, oder irgend einer Kapselarterie, oder von der Aorta über den Nierenarterien erzeugt wird. Diese Arterie, die im ganzen menschlichen Körper in Ansehung ihrer Länge übrigens die allerfeinste ist, steigt außerhalb vor dem Psoas herunter, giebt Aeste an die Leber, ans Nierenfett, an den Harnleiter, an die Leerdrüsen, das Grimmdarmgefroße, Bauchfell, und vorzüglich, indem sie sich um den untersten Theil der Niere beugt, eine ansehnliche fürs Fett; doch ohne sich verringert zu haben, läuft sie geschlängelt hinterm Bauchfell bis zum Bauchring. Dieser besteht blos aus den sechsnigten Fibern des größern schiefen Muskels des Unterleibs, die im Heruntersteigen eine länglichte Lücke, die nach unten zu breiter wird, zwischen sich übrig lassen; die meisten von ihnen, die zarteren und innern, begeben sich theils mitten aufs Schaambein verbreitend herunter, theils laufen

Semen.

Tellur quasi ductum 300 congeries, quorum ~~quodlibet~~ uniuscujusque diameter $\frac{1}{200}$ pollicis sit et longitudo pedis circiter 12. ^{de testib} flavur 5760 ab origine ad finem perficiatur. ^{de testib} Mors p 30.

Conexa a ductum serpentinorum ~~intra~~ intra testem origine ad vas deservens usque vasa percurrere, quae singula 16, 850 plicantur et si in rectitudinem exsergantur 42 pedes longitudine excederent. ^{de testib} Mors p 33.

testicular ductum serpentinorum cylindricorum, quorum apices vel principia coeca sunt congeries, et per eos arteriolarum minimarum dissepiti, eaque fere ratione semen in eorum cavum disponere, qua arteriarum mesentericarum ramuli in intestinorum cavum lympharum ^{de testib} ~~in~~ intestinorum spillant. ^{de testib} Mors de testibus p 42. ^{de testib} haec conjectura non parva ex multorum ^{de testib} insectorum analogia formatur. ^{de testib} ibid

Pro concessa forsan habere licet, omnibus animalibus quae vitam celeriter perficiunt, vesiculas feminales ordinatas esse. ^{de testib} Mors et vitam diuturnam; vesicularum defectum indicare. ^{de testib} Mors p 44.

(1802 Aug.)
Herrn Vauquelin'schen
große Ansehung ist der
~~...~~
In Vollen der Herbunig
vint mit Traumen
1) ~~...~~
2) ~~...~~
3) ~~...~~
4) ~~...~~
Amster. de Museum 2. 11. 4. nat. C. 1. 4. 117.

In Familie von den
Süßer zu Traumen
soll noch die de Gimbarnat
Vauquelin geben.

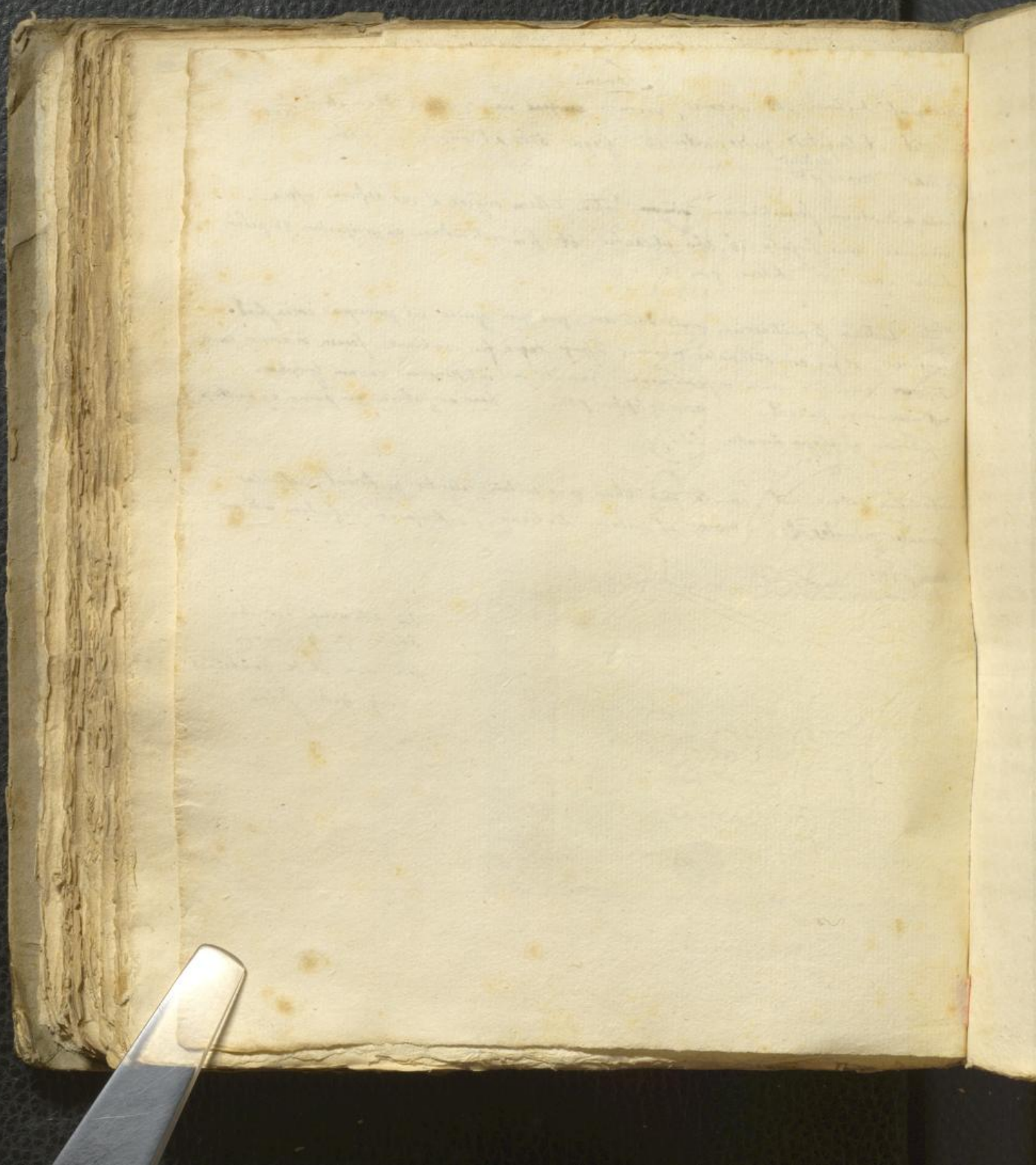

Die n
sen sie sich kreuzen
den Seite zu
Ander mehr na
rigen durch jen
äußre Seite d
eingesetzt, de
der verschiede
Weichen verli
zum Theil die
sich krümmen
in die Höhe
übrige Länge
ist die Saame
wegang, und
einen cylindrisch
durch kein Loch
allerdings vo
Stelle des R
gefäße der au
Bündel gel
Hodenstück.
viele Zweige
mand der He
Gefächten he
schen dem Ne
den Gangs z
kommt, und
läuft; das an
mit einer ähnl
nigfaltig mit
teten komme

Die männlichen Zeugungsglieder. 605

fen sie sich kreuzend mit den Fasern des Muskels der andern Seite zusammen, und heißen die innre Säule. Andre mehr nach außen liegende, stärkere, die von den vorigen durch jene Lücke abgesondert sind, werden in die äußre Seite des Schaambeins mit einem dicken Bündel eingeheset, das man die äußre Säule nennt, von welcher verschiedene Fibern sich gegens breite Band und die Weichen verlieren. Den öbern Rand dieser Lücke schließen zum Theil die Fibern, die von der äußern Seite kommen, sich krümmen, und an der innern und schwächern Säule in die Höhe steigen. Unter diesen Fibern steigt durch die übrige Lücke, die oft durch ein sehnigt Fasernbündel getheilt ist, die Saamenarterie, und Vene und der ausführende Saamengang, und vieles Zellgewebe, welches alles zusammen einen cylindrischen Strang bildet, vor der äußern Säule, durch kein Loch des Bauchfells, welches dieser Strang allerdings vor sich liegen hatte, herunter. Von dieser Stelle des Rings an, wird mit dem Bündel der Blutgefäße der ausführende Gang verbunden, und das ganze Bündel gelangt nun ferner in die Weichen und in den Hodensack. Die Saamenarterie giebt dem Hodenmuskel viele Zweige, und dem Zellgewebe, und der Scheidewand der Hodenhaut, und steigt zum Hoden mit zweyen Geflechten herunter, von denen das Hauptgeflecht zwischen dem Nebenhoden und dem Ursprung des ausführenden Gangs zum mittelsten und tiefsten Theil des Hodens kömmt, und mit Quererästen durch die weiße Haut fortläuft; das andre begleitet den ausführenden Gang, geht mit einer ähnlichen Endigung an den Hoden, und ist mannigfaltig mit dem vorigen verbunden. Andre kleine Arterien kommen an die Bedeckungen des Hodens von den
epiga-

606 Die männlichen Zeugungslieder.

epigastrischen, noch andre von den Gefäßen der Blase, die dem ausführenden Gang folgen. Beide communiciren mit den Saamengefäßen.

§. 813. Diese viele kleine Arterien laufen um den Nebenhoden, die größern queerliegenden wandern durch die weiße Hodenhaut, und indem sie selbige verschiedentlich durchbohren, gelangen sie ins Innere des Hodens, und werden durch die häutige sehr zahlreiche Scheidewändchen allenthalben in ihm vertheilt. Hier findet sich keine größere Vereinigung, oder Anmündung einer Arterie mit einer Vene, als anderwärts; auch findet sich Blut in den Nesten, die innerhalb der weißen Haut in den Hoden gehn. ¹ Allein, der lange Weg, ² der kleine Durchmesser, ³ die schlangenförmigen Krümmungen, ⁴ das große Verhältniß der Neste zu dem Stämmchen, ⁵ und die Kälte des Orts beweisen, daß das Blut langsam zum Hoden kömmt, und in geringer Menge.

§. 814. Die rechte Saamenvene bringt zur Hohl-, die linke zu einer oder zu beiden Nierenvenen das Blut zurück, ist gar sehr viel größer als ihre Arterie sowol im Stamm als den Nesten, sie begleitet die Arterie, allein mit vielen Stämmen, die geschlängelt, in ein sehr langes, verflochtenes, im Unterleibe selbst verwickeltes Gewirre geschlungen werden, welches die Arterie umstrickt, bis in den Hoden fortgeht, und allgemach wie die Arterie doppelt wird. Es giebt einige Klappen in diesen Venen, doch sind sie selten.

§. 815. Die äußern Hüllen des Hoden haben ihre ^{in der} Arterien von den epigastrischen, der Hodensack von den ^{Hodenvenen} Schenkelstämmen, und ihrem innern Aste, die die äußern Schaams

Blase, die
communiciren

fen um den
ndern durch
verschieden
es Gedens,
heidenwund
sich kin
e Artorie
sch Blut
den Ho
Durch
is große
und die
sam zum

ur-Hohl,
Blut ge
sowol im
allein
langes,
Ge
mstrickt,
Actorie
en Be

den über
von den
Läpfen
Schaum

Wenn die Dammungsfäden zu Papier sollen
auf ungelöschtem altspannen & geben
in 15 bis 20 Tagen eine gute Menge Quecksilber.
Dell. p. 258.

Di
Epoamar
Denen zur
§ 816
beisonders
Dynamiten
den folgen
Krausf.
rengesichte
des großen
des Grimm
Andre, d
Hodens,
herunter.
§ 817
ich im Sa
glaube**),
unter dieje
Neuerlich
verfolgt.
§ 818
das durch
(813), m
lich einen
gleich die 2
denjenigen
*) Diese
eine eigne
**) Was
sich beweis
Quecksilber
regalms in
sich alden
der Erziehung

Die männlichen Zeugungslieder. 607

Schaamarterien heißen; diese schicken ihre begleitende Venen zur Saphene und Schenkelvene.

§. 816. Der Hoden hat viele Nerven *), und eine besonders lebhafte Empfindung, so daß den Augenblick Ohnmachten und Zuckungen auf die Verletzung eines Hoden folgen, und vorzüglich auch mit der Kinnbackens Krampf. Einige tiefliegende entspringen aus dem Nierengeflechte, dem großen Gefrösgeflechte, aus dem Stamm des großen sympathischen, und endlich von dem Geflecht des Grimmdarmgefroses, und folgen der Saamenarterie. Andre, der Oberfläche näher, steigen zu den Hüllen des Hodens, vom zweiten, dritten und vierten Lendenpaare herunter.

§. 817. Lymphatische (einsaugende) Gefäße habe ich im Saamenstrange oft gesehen, von welchen man glaubt **), daß sie vom Hoden selbst entspringen, und sich unter diejenigen mischen, die die Hüftgefäße begleiten. Neuerlich hat man einige bis ins Netz des Hodens verfolgt.

§. 818. Das langsam bewegte und wenige Blut, das durch die Arterien des Hodens in sein Innres gelangt (813.), wird in sehr feine Gefäßchen vertheilt, welche freilich einen Saft in die Saamengefäße bringen, ob wir gleich die Art nicht kennen, auf welche die Arterien mit denjenigen Kanälchen in Verbindung stehen, aus deren Knäul-

*) Diese verdienten wol noch eine eigne Zeichnung. Sg.

***) Man kann dies ungezweifelt beweisen, wenn man ein mit Quecksilber gefülltes feines Rohr irgendwo in den Hoden sicht, wo sich alsdenn oft von dieser Stelle der Ergießung an, gleich die ein-

saugenden Gefäße füllen, oder auch wenn irgend ein Saamengefäß des Hodens durchs Anfüllen vom Quecksilber berstet und das Quecksilber ausrinnt, geschieht dasselbe, wie ich davon beweisende Stücke genug vor Augen habe. Sg.

No. Nym ?

Knäulchen der ganze Hoden zusammengesetzt erscheint. Diese Saamengefäße sind sehr klein, geschlängelt, sehr dicht, und haben die kleinste Verhältniß in Ansehung der Mündung zu den Häuten, sind aber doch nicht blind, da ich sie mehr als einmal durch den ausführenden Gang angefüllt habe; sie werden in weit mehr als zwanzig Knäuel angesammelt, die durch zellige Scheidewände abgeschieden werden, die von der weißen Hodenhaut in den Hoden hinabsteigen, und die Arterien und Venen zuführen. In jeder Scheidewand findet sich ein Gang, welcher den Saamen aus den Saamengefäßen aufnimmt. Von zwanzig oder mehreren dieser Gänge, wird ein Netz, welches an der weißen Membran hängt, durch der Länge nach laufende Gefäße, die unter sich durch Verbindungen vermischet werden, und in das herumliegende Zellgewebe das Quecksilber gar leicht ergießen, gebildet. Aus diesem Netz steigen in den höchsten Theil des Nebenhoden zwanzig bis dreißig Gefäße in die Höhe, welche sich in wunderbaren Windungen kräuseln, und eben so viel Gefäßkegel bilden: sie werden durch dazwischen gelegenen Zellstoff vereinigt, liegen aufeinander, machen den Kopf des Nebenhodens, und fließen bald in diesem Kopf außerhalb dem Hoden in einen einzigen Gang zusammen ¹⁷⁹⁾.

§. 819.

179) Sowol das Netz des Hodens, als die Beschaffenheit der Gefäßkegel bezeugen alle Beobachtungen; allein die Zahl der Kegel habe ich oft größer gefunden: Fontana behauptet, daß sie bis auf 37 stiegen; daß sie noch auf andre Art abwechseln, hat schon längst Monro bewiesen *). Mir ist bekanntlich gelungen, nicht nur den ganzen Kopf des Nebenhoden, sondern den ganzen Hoden selbst, aufs vollkommenste anzufüllen, allein hier finde ich nach der sorgfältigsten Auseinanderlegung nur 13 Gefäßkegel: ohngeachtet ihrer freilich vor der deutlichen Auseinanderlegung, wegen der Windungen, mehrere schienen. Sg.

eder.
 sieht ersicht
 thängelt, ist
 Ansehung de
 nicht blind, de
 den Gang an
 wanzig Knäuel
 e abgetrennt
 en Heden für
 führen. In
 her den Zus
 Den jwanzig
 welches an
 nach laus
 ngen vers
 erwebe das
 tiefem Dieß
 wanzig bis
 nderbort
 e Regel ill
 allhoff ver
 es Neben
 halb dem
 819.
 uren Stri
 n den gar
 s rollen
 in hier zu
 ghen das
 Gefüße
 er freisch
 einander
 Bindungen

ist für folgend
Bekanntmachung (Bündel) für die
Hilf in die den Fürsorge der
Haupt- und Neben-
P. Hoffmann in V. p. 418.
Beitrag. T. 3. p. 418.

Freigewillt ist Herrschaft d. p. 418
auf Grund in der p. 418
wissen vor dererent ~~...~~
Gott ist ...
D. 2. Sept. 1781.

Wolff D. 2.

D
§ 8
ein Beispiel
schlingelte
Zellgewebe
von der vor
bildet den
Nebengaden
steigen bre
Haren S
entwickelt
dicker ge
Gang.
führenden
Saamenst
gang 7).
§. 8
von der
Cofts, v
ben wied
baren W
sprüngen
*) Ist h
Corpore
daj die E
bekannt
lich sehr fe
der, in An
und Plate
den sehr g
bild thier
dies ist w
Mitt liegt
Galle

Die männlichen Zeugungslieder. 609

§. 819. Dieser einzige Gang ist, wovon man sonst kein Beispiel hat, durch unzählige Windungen und geschlängelte Beugungen verworren, durch vieles schlaffes Zellgewebe verbunden, und durch eine zusammenhängende von der weißen Haut entsprungne Membran umgeben, und bildet den Nebenhoden. Der Gang aber, aus dem der Nebenhoden zusammengesetzt ist, wird allmählig im Herabsteigen breiter, sodann steigt er gegen sich selbst an der äußern Seite des Hodens von neuem in die Höhe, und entwickelt allgemach seine Windungen, die jetzt schon viel dicker geworden sind, und ist nun der ausführende Gang. Doch geht fast immer irgendwo von dem ausführenden Gang ein dünnes Gefäßchen ab, steigt mit dem Saamenstrang in die Höhe, und hat eine gewisse Endigung *).

§. 820. Diesen Weg nimmt der Saamen, der von der Bewegung des vom Hoden nachkommenden Saftes, vielleicht auch durch den Hodenmuskel fortgetrieben wird, allein sehr langsam, wie man aus den wunderbaren Windungen des Nebenhoden, die fast alle Ausstrückung hindern, und aus der Länge der Zeit, welche erfordert

*) Ich habe dies Gefäßchen mit Sorgfalt oft verfolgt, und finde daß die Stelle desselben sehr unbestimmt ist. Es fängt gemeinlich sehr fein an, wird immer dicker, in Ansehung seiner Mündung und Hälte, ist wie die Nebenhoden sehr geschlängelt verworren, bald länger, bald kürzer, und endigt sich, wie ich sicher weiß, blind. Weis liegt am Nebenhoden, sel-

ten näher gegen den eigentlichen ausführenden Gang, oder mit dem Saamenstrange hinauflaufend. Es ist also ein blinder Anhang des Nebenhoden. Ich besitze einen ausführenden Gang, wo ein blindes, kaum eine Linie langes, aber eine halbe Linie dickes blindes Säckchen sich am ausführenden Gang einen halben Zoll hoch über dem Hoden findet. Es.

Handwritten notes in the right margin.

Handwritten notes in the right margin.

un/—

Caetera oft repetitis a fovea

Handwritten notes and references in the right margin, including 'f. 153' and 'p. 288'.

fordert wird, um nach entschöpften Saamenbläschen den Saamen wieder zu ersetzen, schätzen kann.

§. 821. Der cylindrische Ausführungsgang wird aus einer sehr dicken schwammigten Substanz zwischen zwei starken Membranen gebildet, hat eine sehr feine Mündung, fängt vom untersten Theil des Nebenhoden an, steigt im Strange der Saamengefäße hinauf, geht durch den Bauchring (812.), läuft ins Becken hinab, legt sich an die Urinblase, mitten zwischen die Harnleiter, und findet einen unter ihm liegenden Behälter, welcher das Saamenbläschen heißt, und dessen ein rechtes und linkes sich findet. Dieser ausführende Gang sieht nach innen zu am Saamenbläschen, bis zur Vorsteherdrüse, erweitert sich im Fortgang, beugt sich in eine Schlangenwindung, und erscheint selbst zelllicht. Zunächst aber an der Vorsteherdrüse, stößt der aus diesen zelllichten Windungen fortgesetzte Gang mit dem conischen Gang, der aus dem Saamenbläschen kommt, in einem sehr spitzen Winkel zusammen; dieser Gang ist mehr eine Fortsetzung des ausführenden Ganges, der sich durch die Vorsteherdrüse senkt, und nachdem er sich in eine starke Falte gebogen, und unter einem rechten Winkel von dem gleichnamigen der andern Seite abgewichen, und nach außen zu schmaler geworden ist, in die Harnröhre, mit zweien sehr engen Oeffnungen, zur Seite des wülstigen langgeschwänzten hohlen Hügelchens öffnet. Im Leichnam fließt der in den ausführenden Gang eingesprückte Saft sowol in die Harnröhre als das Saamenbläschen aus, doch gemeiniglich ins Saamenbläschen schneller. Allein im lebendigen Menschen fließt außer dem Weischlaf der Saame niemals aus, und folglich übergiebt der ausführende Gang allen seinen Saamen

Handwritten notes:
 ... für ...
 ... (Körper) ...
 ... in ...
 ...
 ...
 ...

Act.

~~z. Münggen~~ in se. K. d. l. f. ... 1822. N. 118. 119 ...

119 ...

From John Hunter's c
is not the recepta
p 76. ...
...
...
...
...

13. Flor Sald.

...
...
...

- 1) ...
- 2) ...
- 3) ...
- 4) ...
- 5) ...
- 6) ...
- 7) ...

...
...
...

612 Die männlichen Zeugungsglieder.

einem weißern Saft vermischet. Sehr viel ähnliches hat er mit dem Schleim.

§. 824. Ohne daß der Saame in den Uterus kömmt *), kann kein Thier, das zwei Geschlechter hat, fruchtbar werden. Die Ursache war verborgen, bis die Vergrößerungsgläser lehrten, daß dieser ganze Saft im Menschen und allen andern Thieren, mit lebendigen Thierchen angefüllt ist, die Aelchen-ähnlich, aber dickköpfig im Menschen, und mit einem langen und feinen zuverlässig sichtbaren Schwanz versehen sind. Sie werden im gesunden Saamen von der Zeit der Mannbarkeit an beständig angetroffen, vor der Zeit und bei unfruchtbaren Kranken fehlen sie, und werden in sonst keinem thierischen Saft gefunden 180). Daß es Thierchen sind, erkennt man aus der mannigfaltigen Bewegung, der Vermeidung des Aufeinanderstoßens, ihrem Rückkehren, und Abänderung ihrer Schnelligkeit.

§. 825. Man hat über den wahren Nutzen dieser Thierchen sehr gestritten, und anderswo werde ich von der angenommenen Meinung sprechen, welche sie gleichsam zur ersten Erscheinung des künftigen Thiers macht. Unterdessen scheinen mir die Thierchen zur Natur des Saamens

*) Bei den Fröschen und andern Amphibien, desgleichen bei den Fischen u. s. f., kömmt doch der männliche Saame, erst außerhalb des Uterus zu den Eiern. Sg. Kühn, Ledermüller, Burgrav, 180) Von allen Schriftstellern, sehr wenige ausgenommen, sind die nemlichen Thierchen gezeigt, und fast alle ihre Eigenschaften beobachtet worden, so daß nach



Hyacintin

Stamm untersteht sich von Pfeim und Chesit. Maladen des Lieres unbrauchbar.

Süß der Frucht

geruch

erhöhet sich an der Luft

in Crystallisation und gelinder Rindfleischung.

August Späther 10. 1786.

Der gott geung bey dem Weib von dem of d
sündlich und spinn?

mens zu geh
den sich im
§. 82
der Saame
stalt reu,
Beischlaf ei
aus dem E
(so daß der
ist) und
Verfälsche
den Hob
sieht, die
fruchtbar
§. 8
aufbehalter
begattet,
ganzen Be
mens zum
und rick
saugt, u
Verände
seinem G
Hörner p
Denn die
das Alter
ständig d
der versch
eher verfi
Fleisch der
Beispiel
fäbelich r

Die männlichen Zeugungslieder. 613

mens zu gehören, wie Nelken im Essig, und andre Thieren sich im Mehlteig befinden.

§. 826. Es ist glaublich, daß aus dem Blutwasser der Saame entstehe, und daß zum Blutwasser der Speisefest trete, weil nach dem Essen ein schleuniger Trieb zum Weischlaf eintritt, den das Fasten schwächt. Er besteht aus dem Saft des Hodens und der Saamenbläschen, (so daß der Saft des Hodens in einigen Thieren deutlicher ist) und aus der gerinnbaren milchigten Feuchtigkeit der Vorsteherdrüse. Doch befruchtet blos der Saft, der in den Hoden erzeugt wird, wie man an Verschnittenen sieht, die mit Saamenbläschen und Vorsteherdrüse unfruchtbar sind.

§. 827. Dieser Saame wird in den Bläschen aufbehalten, so lange als der wachende Mensch sich nicht begattet, oder von geilen Träumen frei ist. In dieser ganzen Zeit reizt zwar die gegenwärtige Menge des Saamens zum Weischlaf, allein ein großer, äußerst stüchtiger, und riechbarer Theil des Saamens wird ins Blut eingesaugt, und indem er ihm beitrith, bringt er wunderbare Veränderungen hervor, schwängert das ganze Thier mit seinem Geruch, verursacht, daß Bart, Schaamhaare und Hörner hervortreten, sich die Stimme und Sitten ändern. Denn diese Veränderungen erfolgen beim Thier nicht durch das Alter, sondern durch den Saamen, und fehlen beständig den Verschnittenen. Die Zunahme und Stärke der verschnittenen Thiere nimmt ab, bei Unverschnittenen aber verstärkt sich die Wildheit, und der durch das ganze Fleisch verbreitete Geruch. Auch hat man in zuverlässigen Beispielen bei Thieren, und selbst dem Menschen, seine gefährlich reizende Kraft durch erregte Zuckungen bestätigt

293

gesehen.

*hier
für gefest und
... 860 gesehen
...
...
...
...
...*

*a prostate gland
... gland
... gland
... gland
1808 p. 626.
1811
Plate
3.*

gesehen. Der Saame scheint durch die Enge des Gangs, die Härte der Vorsteherdrüse, und andre nicht genug bekannte Ursachen zurückgehalten zu werden.

§. 828. Die Menge des Saamens ist sehr geringe, die im Menschen auf einmal aus den Bläschen gemelkt wird, vorzüglich wenn er nicht lange vorher beigeschlafen hat. Auch muß er wol aus einer so kleinen unter der Haut liegenden Arterie langsam erzeugt werden. Seine Erzeugung aber wird durch Liebe, und die Gegenwart einer gewünschten Person beschleunigt, so daß er mit einer Empfindung von Schmerz seine Gefäße ausdehnt. Die Natur also selbst, befehlt zur Erhaltung des Menschen Geschlechts, und der eignen Gesundheit eines Mannes, den Beischlaf. Daß aber der Saame aus dem Hoden in die Bläschen komme, lehren Krankheiten, die durch Verstopfung des ausführenden Gangs einen Geschwulst des Hodens erregen. Aus dem Bläschen tritt er nicht, außer durch eine wollüstige Ausmelkung.

§. 829. Da des Saamens wenig ist, so tritt, das mit er mit größerer Kraft weiter fortgesprüht werden könne, eine neue Feuchtigkeit, die die Vorsteherdrüse erzeugt, hinzu. Diese Drüse ist herzförmig, nach vorne zu schmaler, umschließt die entstehende Harnröhre, und nimmt sie auf, doch so daß die Harnröhre der obern Fläche der Drüse am nächsten bleibt. Sie ist die dichteste und solideste von allen Drüsen, hat einen besondern Bau, ist deutlich zusammengeballt b), und bereitet einen weißen, dicken, milden und häufigen Saft, welcher in der kleinen Vertiefung zur Seite der Oeffnungen der Saamenbläschen

b) Mir scheint sie eher zu die agglutinatas zu gehören. M.

eder.
ge des Gangs,
nicht genug be
si sehr gering,
ischen gemitt
r beigeschliss
inen unter de
eden. Seine
ie Gegenseit
sh er mit eine
sdehnt. Die
s Menschens
s Mannes,
dem Hoden
die durch
Geschwulst
ritt er nicht,
so tritt, das
werden klein
erdrückt es
sch vornezu
und nimmt
fläche der
e und soll
Dan, ist
en weisen,
der kleinen
amend/ist
chen
m.

for 1806 a middle lobe of the prostate gland
Phil Transactions will be added in p. Anatomical Diss in the Dissection
of the prostate gland
Ever Home publ. lobe de la prostate. Annaler der Natur et 1808 p. 626. Lond 1811
Helm stadt
} Plate
1.

In mittlere Länge der Hornen Länge beträgt 8 bis 9 Zoll Per. M.
The Whistly an improved method of treating Fractures in the Vertebra Lond. 1816.

Offen Singsängerin ~~in~~ Wien & Linien.
in Home or Printers
of the Vertebra 3^d edd
Lond. 1805.

Locus popularis, germanen
Locum by Dr. Bell Dijkster
of the Vertebra etc. 3^d ed. 1822
v. 77.

Die männlichen Zeugungslieder. 615

chen sich durch zahlreiche Gänge aus eben den Ursachen ergießt, und zugleich mit herauspringt, und im Saamen durch seine Weiße und Zähigkeit die Oberhand behält.

Die Harnröhre ist überhaupt cylindrisch, doch erweitert sie sich an drei Stellen, zuerst in der Vorsteherdrüse in der Gegend des Hahnenkamms, sodann im Wulst, und drittens am Anfang in der Eichel. Ihr Gang läuft anfangs überhaupt horizontal; dann steigt sie gegen die Schaambeine hinauf; und endlich hängt sie im Manne außer der Zeit der Wollust schlapp herunter. Sie ist eine Fortsetzung der zellichten Haut der Urinblase, und innerhalb mit einer sehr glatten Oberhaut überzogen, zwischen welcher und der zellichten sich Zellstoff befindet.

§. 830. Allein diese Harnröhre mußte fest und gerade seyn, damit mit einer Stärke der Saame in den entfernten Uterus gesprüht werden kann. Folglich hat sie einen dreifachen schwammigten Körper um sich liegen. Der erste, der eigne der Harnröhre, nimmt nach Abgang des Gangs aus der Vorsteherdrüse mit einem dicken fast herzförmigen Ende seinen Anfang, liegt zuerst unter der Harnröhre, dann umfaßt er sie auch oberhalb, doch mit einem daselbst dünnern Theil, begleitet sie durch die ganze Ruthe hin, bis er sich unterhalb in der Eichel zwar endigt, doch nach oben vom äußersten Ende der Harnröhre zurückkehrend erweitert, gegen die Ruthe zurückläuft, und mit einem breitem und dünnern, rundlich umschriebenen Ende, auf die schwammigten Körper der Ruthe wirkt, und mit ihnen mehrentheils durch eine unvollkommne Schidewand in Verbindung steht *). Der Bau

D q 4

dieses

*) Scheint doch dem Ende des folgenden §. zu widersprechen. Sg.

dieses Körpers ist zellicht, und besteht mehr aus Blättchen, als aus Fädchen, die in ein Netz verwebt sind, die zwischen zwei festen Membranen enthalten sind.

§. 831. In diesen schwammigten Körper ergießt sich das Arterienblut, welches aus den tiefen Arterien, die von der äußern Mastdarmsarterie kommen (836), entspringt. Dies beweist die Einsprühung eines jeden Safts, welcher aus diesen Arterien leicht in die zellichten Räumchen, die um die Harnröhre liegen, ergossen wird. Doch schwillt er nicht deshalb von selbst an, weil sich Venen finden, die gleichfalls offen sind, und nach Verhältniß des ergossnen Bluts einiaugen. Allein wenn diese Venen durch die im 839. §. angeführten Kräfte zusammengedrückt werden, wird das Blut in den zellichten Räumchen zurückgehalten, während daß die stärkern Arterien das ihrige zu ergießen fortfahren. Das auf diese Art stockende Blut dehnt den Wulst und den schwammigten Körper der Harnröhre, und die Eichel selbst aus. Dies geschieht gemeinlich erst alsdann, wenn die übrigen schwammigten Körper der Ruthe schon steif sind e), mit denen dieser schwammigte Körper gar nicht in Verbindung steht.

§. 832.

e) Eben das scheint mir ein Grund zu seyn, um die Anschwellung dieses Körpers e)hr von Zusammendrückung der Venen, als vom Antrieb des Bluts durch die Arterien herzuleiten. Man sieht auch deutlich bei gut eingesprützter Eichel, und aut angefülltem schwammigten Körper der Harnröhre, daß ihre vorzüglichste Zu-

sammensetzung aus kleinen Nestchen von Venen geschieht, die in größte Aeste zusammenlaufen, und viel augenscheinlicher in die Venenstämme des Gliedes, als von den eignen schwammigten Körpern der Ruthe zusammenfließen. In letztere gehn viel größte Arterien, und liegen die tiefen Stämme ganz allein. M.

*Si mitte
H. Whately an imp
H. S. S. S.*

Nüssen zallhörig
ganz vöfom zallhörig Keend jun

der.
aus Blü-
erwebt sind, die
sind.
Körper m
en tiefen An-
terie kommen
verfüng eines
icht in die ge-
gen, ergoßen
st an, wöl
, und nach
Allein wenn
Kräfte zus
en zellichten
ärtern des
is auf diese
schwammige
selbst aus.
die übrigen
ind e), mit
in Verbin

§. 83.
Kleinen Kop
hieht, die in
enthalten, und
er in die Ho
des, als von
gen Hören
Kleinen. In
der Katerin
en Stimm

Die m

f. 832.

the entpungen v
Ogend, und we
der dichte und
se sich nach inne
sther vor dem V
liegen weitrefin
legenden Harn
ndigen sich mit
selbst, seitwärts
Harnröhre und
Decke, und ei
in der Harnr
falls durch in
beiden schwam
die aus sehnit
wird, die nar
laufen, son
große und za
lich eine Ge
schwammige
dieser Art,
schwammige
fest, und hinf
die Blutgesch

f. 833.

tem Zellgemel
liegende Zell

*) Im Origin
zinam. 89.

Die männlichen Zeugungslieder. 617

§. 832. Die schwammigten Körper der Kuthe entspringen von den Sitzbeinen, fast aus ihrer tiefsten Gegend, und werden mit ihnen durch eine weiße, zellichte, aber dichte und feste Materie verbunden. Dann neigen sie sich nach innen und gegeneinander, umfassen die Harnröhre vor dem Wulst, und hier ändern sie ihre Richtung, liegen weiterhin parallel, sind mit der mitten unter ihr liegenden Harnröhre verbunden, laufen nach vorne, und endigen sich mit einem ziemlich spitzen Ende in der Eichel selbst, seitwärts werden sie vom schwammigten Körper der Harnröhre umfaßt, und sind gleichfalls aus einer festen Decke, und einem inwendigen schwammigten Fleisch, wie in der Harnröhre (830.) gebaut, und schwellen gleichfalls durch in sie ergoßnes Blut an. Mitten zwischen beiden schwammigten Säcken findet sich eine Scheidewand, die aus sehnigten, festen und parallelen Fibern gebildet wird, die nach unten zu sich verengen, nicht in eins fortlaufen, sondern vorzüglich mehr nach vorne zu ziemlich große und zahlreiche Lücken zwischen sich haben, und folglich eine Gemeinschaft zwischen dem rechten und linken schwammigten Körper frey übrig lassen. Andre Fibern dieser Art, laufen außer der Scheidewand durch beide schwammigte Körper hin, setzen sich in ihren sehr festen Sack fest, und hindern ihre gar zu große *) Ausdehnung, und die Blutgeschwulst der Kuthe.

§. 833. Diese schwammigte Körper sind mit vielem Zellgewebe umgeben. Der diesen Körpern zunächst liegende Theil dieses Zellgewebes ist gespannt und fest, und

295

einer

*) Im Original steht sicher durch einen Druckfehler *miniman* statt *nimian*. Sg.

einer Membran ähnlicher, mehr nach außen findet sich ein zartes Zellgewebe, welches mit dem Hodensack zusammenhängt, mit einer zarten fettlosen Haut umgeben wird, die immer mehr sich verfeinert, je mehr sie sich der Haut nähert, und durch eingblasene Luft gleichsam in ein schönes Seidenwurmgespinnst sich verwandeln läßt. Die Eichel (830.) aber wird von der Haut so bedeckt, daß sich eine Fortsetzung der Haut gegen sich selbst wie an den Augentledern zurückschlägt, die mit ihrer Oberhaut auf beiden Seiten bedeckt, und mit einem zwischenliegenden Zellgewebe ausgestopft wird, und die Vorhaut heißt, sie kann zurückgezogen werden, kommt zuletzt wieder vorwärts an die Eichel, und verwandelt sich dort in einen zarten, weichen, schwammigten, flockichten Körper, der sehr empfindlich, mit seiner Oberhaut und breiichem Schleime bedeckt wird, welches über den zurückgeschlagenen schwammigten Körper der Harnröhre (830.) hinauszog, endlich mit der Membran der Harnröhre selbst in eins zusammenläuft. Eben diese Vorhaut wird durch ein doppeltes dreieckichtes Bändchen befestigt, wodurch die Haut mit dem zellichten Ueberzug der Ruthe bis an die Mündung der Harnröhre vereinigt wird. In der Furche, die sich unter der Eichelkrone findet, und an diesem Zirkel selbst liegen einfache Talgdrüsen, die ein Sälbchen absondern, welches vermöge der Beschaffenheit der Stelle übel riecht d), so wie an andern Stellen des Körpers, die der Reibung ausgesetzt sind. Die ganze Ruthe wird
in

d) Dieser üble Geruch beweist der ganzen Oberfläche der Eichel Schärfe, die wie die natürliche wird, dessen Folgen man aber Festigkeit des Talgs, öfter Ursach leicht durch Abspülen beim Urinlaß eines widernatürlichen Reizes auf sen entgegen kommen kann. M.

der.
 hen findet sich
 denfach zulam
 umgeben wird,
 sich der Haut
 in ein schlo
 läßt. Die
 deckt, daß sich
 an den Au
 haut auf die
 liegenden Zells
 ur heißt, sie
 wieder vor
 et in einen
 örper, der
 beichtern
 rückgeschla
 830.) hins
 uröhre selbst
 wird durch
 wodurch die
 bis an die
 der Hürde,
 diesem Zickel
 ätlichen ab
 der Stel
 s Körpers,
 Kutsche wird
 in
 der Eidel
 man aber
 beim Weist
 kann. M.

Die
in ihrer Lage die
Bisalt eines
Bereingung
bühen und rei
zer angabe,
f. 834
macht einen e
rer, dessen
gen ist, in
werden, u
f. 8
the schnell
eindringent
an, werde
harnschre
stif würde
den enst
durch die
re, und
Besäp
sache d
lusi, S
blase,
ferner e
oder sp
den Me
noch nie
Zeugun
gangen
leicht ist
mendlic

Die männlichen Zeugungslieder. 619

in ihrer Lage durch ein festes Zellgewebe gehalten, das die Gestalt eines dreieckichten Bandes hat, welches von der Vereinigung der Schaambeine hinabsteigt, und mit jenem dichten und festen Zellstoff, welcher die schwammigten Körper umgiebt, in eins. fortgeht.

§. 834. Das ganze männliche Glied im Menschen macht einen cylindrischen von obenher flach gedruckten Körper, dessen Größe veränderlich erscheint, und dessen Nutzen ist, in die weiblichen Geburtslieder aufgenommen zu werden, und den fruchtbaren Saamen dorthin zu bringen.

§. 835. Diese schwammigten Körper der Kuthe schwellen im Beischlaf von dem durch die Arterien eindringenden und von den Venen zurückgehaltenen Blut an, werden ausgedehnt, steifen sich, und unterstützen die Harnröhre, die schlapp und schwach bliebe, wenn sie allein steif würde, auf eine solche Art, daß der Saame selbst in den entfernten Uterus gelangen kann. Dies beweist man durch die Deffnung im Beischlaf selbst umgebrachter Thiere, und durchs künstliche Steifmachen mittelst einer in die Gefäße der Kuthe gesprühten flüssigen Materie. Die Ursache des Steifwerdens ist Liebe, Verlangen nach Wollust, Reibung der Eichel, verschiedne Reizung der Urinblase, Saamenbläschen, Harnröhre, und des Urins, ferner eine Menge von gutem Saamen, venerisches Gift, oder spanische Fliegen, Kuthestreiche, oder Zuckung in den Nerven. Allein die Ursache dieser Ausdehnung ist noch nicht ganz deutlich. Die Beschreibung der nach den Zeugungstheilen vertheilten Gefäße kann hier kaum übergangen werden, damit man einsehen möge, daß es nicht leicht ist, die Ursach auszufinden, die die Venen zusammendrückt.

§. 836.

§. 836. Die Aorta wird auf dem vierten Lendenwirbel, die Hohlvene auf dem fünften gespalten, diese liegt nach hinten, jene nach vorne. Die gemeinschaftlichen Hüftarterien schicken noch vor der Mitte des Zwischenraums vom Schenkel nach innen und unten die ansehnliche Art. hypogastrica ab, die im ungeborenen Kinde stärker als der Stamm der Schenkelarterie, im Er wachsenen aber ihm gleich ist. Sie steigt ins Becken herunter, und wird in vier, fünf oder sechs Hauptäste gespalten. Der erste ist die vordre Hüftarterie, die ebenfalls der festen Haut des Rückenmarks und dem Pferdeschweif, nach aufwärts in den Lenden und im Kreuzbein nach unten Zweige zuschickt. Die zweite ist die Seitenarterie des Kreuzbeins, die bis nach unten zum Kreuzbein und den Pferdeschweif läuft, wenn sie nicht von der vorhergehenden entsprungen ist. Die dritte ist die hintre Hüftarterie, die meist für die Gefäßmuskeln drauf geht; die vierte ist die Sitzbeinarterie, die zu verschiedenen Muskeln, dem Nerven und dem Erheber des Afters geht; die fünfte oder der Stamm ist die unterste Mastdarmarterie, oder die gemeinschaftliche der Schaamtheile, welche im Becken selbst ansehnliche Zweige der Urinblase, und dem Mastdarm seine mittlere Arterie, die sich mit den Gefäßästen verbindet, giebt, aus dem Becken heraustritt, längs dem Obturator fortläuft, dem Schließer, und der Haut des Afters die äußern Mastdarmarterien giebt, sich spaltet, und mit dem innern Ast an den Wulst der Harnröhre und die Vorsteherdrüse, mit dem äußern wieder getheilten, aber tief, in den schwammigten Körper der Ruthe sich begiebt, seiner Länge nach fortläuft, von dort mit einem andern Ast, der oft mit

Urin

et.
 ierten Lenden
 spalten, diese
 gemeinschafts
 r. Mitte des
 nd unten die
 bogigen Kar-
 erte, im Er-
 s Becken her
 Hauptste ge-
 rie, die eben
 dem Pferde
 Kreuzbein
 ie Seitens-
 um Kreuz-
 ht von der
 die Hintre
 drauf geht;
 verschiedenen
 Afers geht;
 Mastdarm
 aamthalt,
 Urinblase,
 ie sich mit
 en heraus
 Schließer,
 Darmeser-
 en Ast an
 rüse, mit
 n schwam-
 Länge nach
 er oft mit
 Urin

Die
Wirkelmaße
ste hin sich erhe
die Haut Ne
die Arterio
und einige
Nabelarter
kommt, we
blase aus
Kiste mit
aus einem
the, und
Epigastri
N. D
den inner
gleich, e
nem M
folgt di
rückge
forun
von m
sach i
nach d
der M
Schen
innern
berühm
der Ku
e) Ma

Die männlichen Zeugungslieder. 621

Urinblasenästen verbunden ist, auf dem Rücken der Ruthe hin sich erstreckt, und nachdem er diesen Körpern und in die Haut Aeste abgegeben hat, sich endigt. Die sechste ist die Arterie des ovalen Lochs, die fürs Schenkelgelenk und einige Muskeln verwandt wird. Der letzte Ast ist die Nabelarterie, die beim ungebohrnen Kinde wieder vorkommt, welche aber im erwachsenen Menschen der Urinblase aus ihrer dicken und schwieligten Scheide einige Aeste mittheilt. Bisweilen kommen einige dieser Aeste aus einem gemeinschaftlichen Stamm. Die Haut der Ruthe, und des Hodensacks, hat einige Reiserchen von der Epigaltrica, von der Schenkelarterie, und ihrem innern Ast. Diese äußere Arterien stehen verschiedentlich mit den innern in Verbindung.

§. 837. Die Venen sind überhaupt den Arterien gleich, entspringen oft mit zweien Stämmen, die in einem Neß zusammenkommen, aus der Hüftvene; denn folgt die Mastdarmvene, die ums Schaambein zurückgeht, an der Vorsteherdrüse mit den im Becken entsprungnen Blasenvenen ein sehr großes Geflechte macht, von welcher die Vene der Ruthe entspringt, die oft einfach ist, und Klappen hat, welche den Weg des Bluts nach der Hohlvene hin bestimmen. Die äußern Venen der Ruthe und des Hodensacks gehen zur Saphena, zur Schenkelvene, und communiciren an vielen Stellen mit den innern Venen, am allermeisten an der Basis der Vorhaut.

§. 838. Die einsaugenden Gefäße der Ruthe, die berühmte Männer gesehen haben, sollen unter der Haut der Ruthe fortlaufen ^e). Die Nerven sind zahlreich
und

*in p[er]p[et]ua in di
obscuro p[er]cipiuntur*

e) Mascagni hat sie schon abgebildet. M.

und groß, begleiten die Arterien der Kuthe, und kommen von dem großen Schenkelnerven (Ischiadicus) ¹⁸¹). Die Urinblase aber, der Mastdarm, und Uterus, erhalten das unterste Gefäßgeflecht, welches aus den mittelsten entspringt, und ins Becken hinab steigt.

*Verf. sagt, daß die
Haut des Penis
in der Aufstellung.*

§. 839. Wenn die Kuthe anschwellen soll, müssen die Venen (837.), die das Blut aus den schwammigten Körpern der Kuthe oder der Harnröhre zurückführen, zusammengedrückt werden, oder wenigstens muß den kleinen allenthalben in den schwammigten Körper sich öffnenden Venen Gewalt angethan werden, damit sie nicht das aus den Arterien dorthin geschaffte Blut wiedereinsaugen. Dies vermag einigermaßen der Aufheber des Afters, der die Vorstehdrüse und Urinblase in die Höhe treibt. Allein es wird wahrscheinlich aus dem Beispiel der weiblichen Brustwarze; des Kamms des welschen Hahns; der Röthe im Gesicht, die durch Leidenschaften entsteht; der Thiere, die ohne einen Aufrichter der Kuthe den Weischlaf auf gleiche Art vollziehen; der Steifung in Thieren, die ganz in ihrem Bau vom Menschen verschieden sind, und die vorzüglich sehr schnell bei Vögeln erfolgt; der Kuthe selbst der aufrichtenden Muskeln beim geilen Steifwerden, und ihrer Unfähigkeit die Venen zusammenzudrücken: daß es auch ohne Muskeln geschehen könne, daß die Venen
das

181) Zahlreich und groß sind die Nervenbündel der Kuthe, und fast den Nerven der sogenannten Sinnorgane gleich. Sie entspringen aus einer doppelten Quelle; die Obere: aus dem gemeinschaftlichen Schenkelgeflecht entsteht das Geflecht des Damms, welches den großen Rückenerven der Kuthe erzeugt, dieser wird zwischen der Haut und dem Seitentheile der schwammigten Körper bis zur Eichel selbst hin vertheilt; die untere sorgen sowohl für die Kuthe, als den Hodensack.

glieder.

... und kommen
... (radicus) ...
... ad Uterus, ex
... welches aus den
... ab steigt.

... soll, müssen
... schwammigten
... rückführen, zu
... uf den Leiter
... sich öffnenden
... nicht das aus
... vereinfachen.
... Meers, der
... treibt. Als
... der weiche
... Hagens; der
... entsteht; der
... den Dünnschlaf
... Thieren, die
... sind, und
... der Kuppe
... weiswerden,
... lücken: daß
... die Venen
... das

... von der Kuppe
... d zwischen der
... eitenheil der
... er bis zur Ei
... lte; die untern
... Kuppe, als den

Das Blut
eine im N
geschehen
gezogen de
werden w
wenn sie
Pulsus di
Blut erg
Die Urse
ten Sch
mechan
feinre A
auf glei

g
richten m
verbund
Aufsich
erst, n
und z
später
ihre zu
nun e
durch i
der Ur
ren di
wenn f

f) Ka
jer (wa
kann ma
paweseg
des Bl



Die männlichen Zeugungslieder. 623

das Blut später wieder aufnehmen, auch daß dies durch eine im Innern verborgene Menge von Nervenschlingen geschehen könne, welche durch die Kraft der Wollust angezogen die Venen zusammenhalten, daß sie nach dem Engerwerden weniger Blut in die Stämme zurückschicken, als wenn sie frei wären. Da nun durch Beschleunigung des Pulses die herbeiführende Arterien zugleich schneller das Blut ergießen, so tritt hier eine vereinigte Ursache ein. Die Ursache dieser Zuckung aber scheint in diesen nervichten Schließern zu liegen, da die Ruthe, auch durch eine mechanische Reizung der Nerven, und durch eine andre feinre Reizung, die durch die Einbildungskraft geschieht, auf gleiche Weise steif wird f).

§. 840. Mit einem anhaltenden und starken Aufrichten wird endlich zuletzt die Austreibung des Saamens verbunden, welche eine viel größere Kraft als das bloße Aufrichten erfordert. Denn der Saame erfolgt alsdenn erst, wenn die Nervenreizung aufs höchste gekommen ist, und zwar in einen natürlichen Beischlaf, nachdem die später angefüllten zellichten Räume der Harnröhre und die ihr zugehörige Eichel endlich vom Blut strohen, so daß sie nun voll von warmen häufigem Blut sich steifen, und dadurch ihre aufgerichtete Nervenwärtchen aufs heftigste von der Ursache der Wollust gerührt werden. Und zwar leeren die Aufheber des Afters die Saamenbläschen aus, wenn sie entweder von der bloßen wollüstigen Einbildung,

oder

f) Auch ohne nervichte Schließer (wahrscheinlich ein Un Ding) kann man wol bloß vom durch Reiz zugebrachten stärkern Antriebe aus Arterienenden; von dadurch verursachter Anschwellung des Gliedes, die selbst den Druck auf die Venenstämme bewirkt; die Erektion erklären. M.

oder von dem höchsten Kitzel der Nerven der Eichel, besonders derer, die sich nahe unter dem Bändchen befinden, bewegt werden, und die Saamenbläschen gegen die widerstehende Urinblase pressen. Daher wird im gesunden Menschen niemals Saame mit dem Urin ausgeworfen, weil zur Ausprägung des Saamens eine geschlossene Urinblase gehört, eine erschlaffte den Bläschen nicht gehörig widersteht. Die Quere Muskeln aber scheinen die Harnröhre zu erweitern, so daß sie den aus Bläschen ausgedruckten Saamen aufnimmt.

§. 841. Wenn denn bald darauf die empfindliche Harnröhre vom Saamen gereizt worden, gerathen ihre zusammenziehende Kräfte in Wirkung. Hierzu trägt vorzüglich der Schneller (402) bei, welcher den Wulst, und den nächsten Theil an der Harnröhre erschüttert, und um desto schneller das enthaltene austreibt, als der Durchmesser des Wulsts den Durchmesser der engern Harnröhre übertrifft. Um mit einer Festigkeit wirken zu können, muß der Schließer des Afters, folglich auch der Schließer der Urinblase, zusammengezogen seyn. Eben jener scheint der Hauptmuskel der Aufrichtung zu seyn, der die Venen des schwammigten Körpers der Harnröhre zusammendrückt. In der nemlichen Zeit erhalten die Aufrichter der Ruthe, wie man sie gemeinlich nennt, die von der Rauzigkeit des Sitzbeins entspringen, stark sind, und sich in die schwammigten Körper festsetzen, die Ruthe in einer mittleren Richtung zwischen der senkrechten und queren. Auf diese Art wird der Saame in die Scheide, oder endlich selbst in den Uterus bei einem fruchtbaren Beischlaf getrieben. Diese Wirkung ist sehr heftig, und grenzt an eine Verückung, schwächt daher außerordentlich

glieder.

der Eichel, be
ndchen befinden,
n gegen die we
rd im gesunden
n aufgeworfen,
eischleime Ueiv
n nicht geförs
einen die Harn
bläschen ausge-

ie empfindliche
gerathen ihre
Hierzu trägt
r den Wulst,
hütter, und
als der Durch
engen Harn
würken zu flie
glich auch der
seyn. Eben
ig zu sein, der
Harnröhre zu
en die Aufs
ent, die von
act sind, und
die Ruthe in
ten und quie
die Eichel,
schbaren Be
heftig, und
außerordent
lich

Genauer Beschreibung der in dem geystlichen
in einem steinernen Kiste zu sehen
Joh. Berns in seinem Handb. in Verdrey. pag. 475.
1709.

lich, und
des die de
wegen t
me nach

Re

§. 822

klaf, für
rennt ist,
neigt.

Becken,

Becken

Becken

tiefer

herauf

bis an

von hier

folgend,

Allein e

1) Di

hauptun

ständig

folgt,

reides an

1) Da

Frucht

durch B

Sch

Der jungfräuliche Uterus. 625

lich, und schadet vorzüglich stark dem Nervensystem, wie dies die daher entstehende Krankheiten anzuzeigen scheinen, wegen der heftigen Nervenrührung, ohne welche der Saame nicht ausgetrieben werden kann g).

Neun und zwanzigstes Kapitel.

Der jungfräuliche Uterus a).

und sein fruchtbarster Blutgang.

und, nach abgelaufen, Laufftime f. Stillt. 1787. 1789. 1791. 1792. 1793. 1794. 1795. 1796. 1797. 1798. 1799. 1800. 1801. 1802. 1803. 1804. 1805. 1806. 1807. 1808. 1809. 1810. 1811. 1812. 1813. 1814. 1815. 1816. 1817. 1818. 1819. 1820. 1821. 1822. 1823. 1824. 1825. 1826. 1827. 1828. 1829. 1830. 1831. 1832. 1833. 1834. 1835. 1836. 1837. 1838. 1839. 1840. 1841. 1842. 1843. 1844. 1845. 1846. 1847. 1848. 1849. 1850. 1851. 1852. 1853. 1854. 1855. 1856. 1857. 1858. 1859. 1860. 1861. 1862. 1863. 1864. 1865. 1866. 1867. 1868. 1869. 1870. 1871. 1872. 1873. 1874. 1875. 1876. 1877. 1878. 1879. 1880. 1881. 1882. 1883. 1884. 1885. 1886. 1887. 1888. 1889. 1890. 1891. 1892. 1893. 1894. 1895. 1896. 1897. 1898. 1899. 1900.

§. 842. Der weibliche Uterus sitzt im obern Theil des Beckens, so daß er vor sich die Urinblase, hinter sich den Mastdarm hat, von beiden aber getrennt ist, und mit seiner Mündung sich ein wenig nach vorne neigt. In einer erwachsenen Frauensperson liegt er im Becken, im Kinde über selbiges hervorstehend. Das Bauchfell steigt von den Schaambeinen bei Weibern ins Becken herunter, und geht längs hinter der Base bis zum tiefsten Theil des Uterus. Von hier steigt es am Uterus herauf und denn ferner wieder über ihn herunter, legt sich bis an die Scheide und ihre Querlage, und hat sodann von hier mit mondformigen Falten, den Mastdarm einfassend, nichts ferner vom männlichen Bau verschiedenes. Allein eben das Bauchfell, das mit den Hüftgefäßen ins Becken

← /

in majestati p. 13.

g) Die Wichtigkeit dieser Behauptung giebt hier Anlaß, viel Näglicher, auch mehr in die Physiologie, als anderswo hingehörendes anzubringen. M.
a) Das mannbare Alter des Frauenzimmers zeichnet sich sowohl durch Zunahme der Brüste, als Hallers Physiol.

durch die monatliche Reinigung aus; daher hat Hr. von Haller im großen Werk die Brüste und die Gebärmutter betrachtet; da aber im Grunde die Verrichtung der Brüste erst beim Stillen anfängt, werden sie besser später betrachtet. Ordnung der s. bleibt. M.
Rr

Becken kömmt, und breiter als der Uterus ist, an seine Seiten und an die Scheide verwächst, und gegen sich selbst zurückkehrt, theilt nach Art einer Scheidewand das Becken in zwei Gegenden, eine vordere und hintere, und heißt das breite Band des Uterus. Eben dieses Band wird genau mit dem Uterus ohne dazwischen gelegenes Fett verbunden, so daß es ihm selbst allenthalben statt einer äußern Membran dient. Doch hindert es nicht, daß nicht der ganze Uterus beweglich bleibt.

§. 843. Man pflegt den Körper des Uterus von seinem Salse zu unterscheiden b). Der Körper hat die Gestalt, daß er vor- und hinterwärts flach erhaben ist, daß die Ränder, wo die Flächen zusammenstoßen, scharf werden, daß seine oberste Linie mäßig erhaben, und die Seitenlinien sich einander nähern. Sein Bau ist besonders, besteht aus einem dichten, dicken, härlichen, doch saftreichen Zellgewebe, in welchem Muskelfasern *) vorzüglich in Schwängern c) erscheinen, die flachen von ihnen stoßen unter sich neßförmig zusammen, andere der Länge des Uterus nach laufende liegen vom Boden gegen die Mündung des Uterus mannigfaltig in Zirkeln geordnet,

vor-

b) Eigentlich theilt man ihn in den Grund Körper, Hals und Mund. M.

c) Sind wenigstens nicht allgemein anerkannt. Auch fanden sich keine überzeugende Muskelfasern, als ich gemeinschaftlich mit dem vortreflichen Zergliederer Schumlanski, und Weidmann, ganz frische Uteros von Schwängern untersuchte, so wenig als Blu-

menbach, Mezger und Walter sie sahen. Sg.

c) Das regelmäßige von Fibern und Lagen zeigt sich doch selten anderswo, als wo man Muskelfibern wenigstens annimmt. So gewiß bei Arzeien Muskelfibern angenommen werden; so gewiß kann es bei der Gebärmutter geschehen, und noch viel eher, wenn man von Aeußerung derselben schließen will.

M.

Ulcus Dignis
für gut ist wie in Ulcus Dignis genannt, Ulcus Dignis
Medical Facts & Op. Vol. 3. Ulcus Dignis f. 114
Ulcus Dignis 1787. Ulcus Dignis

Ulcus Dignis Ulcus Dignis Ulcus Dignis Ulcus Dignis
Ulcus Dignis Ulcus Dignis Ulcus Dignis Ulcus Dignis

Ulcus Dignis Ulcus Dignis Ulcus Dignis Ulcus Dignis
Ulcus Dignis Ulcus Dignis Ulcus Dignis Ulcus Dignis

weist richtig auf dasjenige an
das Kinn der Hand. *Spuren*
Nerven.

vorplig
jedem
der
sehen
fenster
Schle
finde
von
offen
Bort
rus
tig
nach
menge
rus
hat
Höhl
eine
de
jein
in
wie
sche
Hälft
ange
durc
Hals
)
unten
er
(

Der jungfräuliche Uterus. 627

vorzüglich am Boden des Uterus zwischen den Trompeten, sodann am Halse und an der Mündung. In Thieren ist der Uterus offenbar muskulös *), auch giebt er im Menschen offenbare Zeichen seiner zusammenziehbaren Beschaffenheit. Die äußere Haut erhält er vom Bauchfell. Nestige Schleimgänge, die sich mannigfaltig im Uterus theilten, finde ich nun nach wiederholten Versuchen nicht, sondern von Zellgewebe umgebene Venen, deren Durchmesser sich offen erhalten. Die innre Membran des Uterus, eine Fortsetzung der Oberhaut, ist gegen die Höhle des Uterus breiicht, kurz flockicht, im Halse schwielig, und faltig. Die Höhle des Uterus ist klein, fast dreieckicht, mit nach innen zu converen Linien, sodann cylindrisch zusammengedrückt. Dieser Theil, den man den Hals des Uterus nennt ist cylindrisch, zusammengedrückt, dicker, und hat innerhalb eine gleichfalls cylindrische Höhle d). Diese Höhle ist ganz rauh, und von Runzeln schwieligt, die in eine Schärfe sich verdünnen, welche sich gegen die Scheide zu neigt, von der vordern und hintern Linie gehen sie seitwärts ab, und werden durch kleinere Runzeln vereinigt, in deren Zwischenräumen sich Schleimgänge finden, so wie auch verschiedentlich runde Bläschen, die mit einem sehr hellen Saft angefüllt sind, und im obern Theil des Halses des Uterus von verschiedener Anzahl und Größe angetroffen werden. Es ist nicht selten, daß der Uterus durch eine mittlere Hervorragung abgetheilt wird. Den Hals begränzt der innere Mund des Uterus, eine

Nr 2 Quers

*) Diesem scheint Galler selbst unten S. 861. zu widersprechen, wo er den Uterus der Thiere excarnem (fleischlos) nennt. Sg.

d) Er hat sie Aehnlichkeit mit zween an ihren Grundflächen in der Mitte des Halses zusammenstoßenden Kegeln. M.

ist länglich, wie ein ab

120 ab 111
die 12^{te} Figur d Uterus
(funicis)

geringfügige Figur
la partie supérieure
du utérus

de la pathologie pulmonaire
Tome 2. 1809. p. 86,

für wohl ein fetter
mari

Queer-Riße, die zwischen erhabenen Rippen enthalten ist e), in die Scheide herunter geht, in ihr blindes Ende aufgenommen wird, und schief in ihr und nach vorne zu hervorragt. Er ist übrigens mit Schleim angefüllt, und seine wülstige Lippe mit Schleimgängen besetzt.

§. 844. Der dreieckigte Theil des Uterus erzeugt aus seinen Seitenwinkeln Kanäle, die durch Zellstoff gefalten, allmählig breiter, und zunächst an ihrer Endigung ein wenig zusammengezogen werden, die anfangs in einer Querrichtung, nach dem Eierstock hin, sodann abwärts, doch mit einiger Verschiedenheit laufen, und die Trompeten heißen. Ihre äußere Membran kommt vom Bauchfell, weil sie in der Verdoppelung des breiten Bandes sitzen; ihre innere Haut ist runzlicht, fast neßförmig, schleimig, läuft länger fort in auseinander laufende, der Länge nach gefaltete Lappen, welche breit säumig die Öffnung der Trompete umkränzen, und mit dem Eierstock verknüpft werden. Zwischen ihren Häuten findet sich etwas schwammigtes, zelligtes, das jedoch zarter, als im Ausführungsgang des Saamens (ductu deferente) erscheint. Sie pflegen Schleim zu enthalten, dessen Ursprung nicht ausgemacht ist. Allein die Menge von Gefäßen ist groß, und vielleicht liegen auch Muskelfasern dazwischen, die jedoch dunkler sind. Sie werden durch eine eigne Falte des Bauchfells in ihrer Lage gehalten, die aus dem breiten Bande entspringt h).

§. 845.

e) Besser behält man wol die Benennung von innrem Muttermunde für den Ort, wo das untere Ende des Körpers der Gebärmutter mit der Spitze des obern Kegels vom Halse zusammenfließt. Nichtig wird bemerkt, daß die Substanz des Mutterhalses und Mundes des beinahe knorpliche Festigkeit hat. M.

f) Und der Fledermausflügel heißt. M.

Ofänder, *Os for orificium* bei neuen Jünglingen sehr ründlich, wenig länglich, ründet ab
z. B. *Trin* und *rudum* angegeben.

Portal *fund* *est* *in* *medulla* *ad* *12^{tes}* *spine* *of* *Thorax*
est *in* *ostiphilae* *(ben* *fontice)*
bei *neuen* *ist* *un* *g* *dem* *geringsten* *Spine*
ein *Spine* *personen* *von* *la* *partie* *extérieure*
de *la* *base*, *et* *des* *tranches* *antérieures*
intérieures *de* *la* *phthisie* *pulmonaire*
Tom *2* *1809* *p* *86*,

enthalten ist,
es Ende aus
vornezu her
fällt, und sein
Uterus erzeugt
ch Zellstoff ge
hrer Endigung
anfangs in einer
ann abwärts,
die Trompe
n Bauchfell,
s sitzen; ihre
inzig, läuft
e nach ge
der Trompe
nüpft wer
es schwam
sführungs
eint. Sie
nicht aus
st groß, und
die jedoch
e Falte des
dem breiten
§. 845.
hof die Ent
tes und Max
ische Fehlgel
vermählt



von se
Hvet
eigne
lang
te. K
mit e
jenige
Men
falt
nem
des
es d
da
wahr

fer,
fest
den
bar
und
Or
allen
Or

Eit
das

17)
schid
Eam
Eam
einje

Der jungfräuliche Uterus. 629

§. 845. Allein in eben dem breiten Bande, sitzen von seiner Verdoppelung umfaßt hinter den Trompeten die Eyerstöcke, sie werden mit diesen Trompeten durch eine eigne Ausbreitung des breiten Bandes verbunden, die so lang ist, daß die Eyerstöcke frei bleiben, welches längliche Körper sind, die von beiden Seiten zusammengedrückt, mit einer erhabnen halb elliptischen Linie erscheinen, diejenige Linie aber, die sie ans Band befestigt, ist gerade. Die Membran, die sie vom Bauchfell bekommen, ist dick, und fast knorplicht; ihr Bau ist ziemlich dem Uterus ähnlich, nemlich ein dickes, weißes, fettiloses Zellgewebe. Der Rand des breiten Bandes, welches vom Uterus abgeht, damit es die Eyerstöcke festhält, ist dicker, und hat etwas solides, da einem Bande gleich, doch weder hohl, noch ein wahrer Kanal ist.

*die Eyerstöcke
festhalten müssen
daß sie nicht abgehen
sind u. d. d. d. d.*

§. 846. Allein im Eyerstock, selbst einer zarten Jungfer, sitzen runde Bläschen, die aus einer breichten etwas festen Haut gebildet, und durch Zellfäden allenthalben an den Eyerstock geheftet werden, sie sind mit einer gerinnbaren Lymphe angefüllt, an Zahl unbeständig, bis funfzehn und drüber in einem Eyerstock, und von verschiedner Größe. Es sind merkwürdige Theilchen, welche sich bei allen Thieren, sogar auch denjenigen finden, die nur Ein Geschlecht haben.

§. 847. Endlich schickt der Uterus aus eben den Seitenwinkeln des Triangels nach vornezu ein Bündel, das aus größern Zellfasern und Gefäßen besteht ¹⁸²),
Nr 3 welches

182) Sie wachsen zu einer ansehnlichen Weite mit den übrigen Saamengefäßen während der Schwangerschaft an, und viele einsaugende Gefäße begleiten diesen Bündel, den man, wiewol nicht ganz scheidlich, das runde Band des Uterus nennt. Hunter hat es schön abbilden lassen.

*Abbildung einer...
des Uterus...
- ist...
Hinter...
Hinter...
Hinter...
Hinter...*

*et. Hal. 1741. Tab. 5.
1741.*

welches im Verlauf enger wird, zum Becken hinaus tritt, und durch den Bauchring (812.) in die Weichen kömmt, wo es sich ästig spaltet, und in Gefäße auflöst, die mit den epigastrischen verbunden werden. Hat es etwan auch lange Fasern, die vom Uterus herkommen? Ich sehe sie nicht mit Gewißheit g).

*oder nicht hinter
in die Pfanne
als Knecht
gibt man
3. Uterus
Wißt*

§. 848. Die Arterien des Uterus kommen von den hypogastrischen (Beckenarterien), von denen ein ansehnlicher Zweig zum Uterus geht, der der untersten Blasenarterie im männlichen Geschlecht gleich ist, oder von der Nabelarterie kömmt, oder zunächst unter ihrem Stamm. Sie ist für den Uterus, die Urinblase und den Mastdarm bestimmt, tritt an den untern Theil des Uterus am Ende des Halses, und indem sie heraufgeht, giebt sie sehr gewundene Querräste an den Uterus, macht zahlreiche Verbindungen mit den Saamenarterien, und giebt oft selbst die Arterien der Trompeten ab. Das zweite Geschlecht von Ästen geht nach unten an die Scheide, und begleitet sie einen langen Weg; obgleich sonst eine eigne Scheidenarterie sich findet, die gleichfalls im Becken entspringt, und auch noch bisweilen Äste von der Grimmdarmgefäßarterie hinzukommen. Die Saamengefäße entstehen auf eine gleiche Art, wie bei den Männern, mit einem verworrenen Geflechte; allein sie steigen quere über den Psoas ins Becken herunter, und spalten sich in zwei Geflechte; das hintere geht selbst zum Eyerstock mit vielen Ästen, die sich gekräuselt durchs Fleisch in die Eyer selbst

g) Ich bin durch Untersuchungen ihnen Fibern vom kleinen schiefen der runden Bänder in Schwängern sehr überzeugt worden, daß sie Mus- felfibern vom Grunde der Gebärmutter bekommen. Ueberdem treten ihnen Fibern vom kleinen schiefen Bauchmuskel, wie beim männlichen Geschlecht dem Saamensstrang, bei. M.

"In der Bildung der Vind. Gattung sammelten sich Stoffe für eine
 einen Mittelgattung die fassen bei der ersten Lage der Uterus ⁱⁿ ^{den} ^{hellen}
 Längs mit ihren feinen Längslinien im Uterus sich ^{aus} ^{den} ^{hellen}
 Uterus fassen der Querschnittlicher, der sich ^{aus} ^{den} ^{hellen}
 Pfalzern ^{aus} ^{den} ^{hellen} ^{aus} ^{den} ^{hellen} ^{aus} ^{den} ^{hellen} ^{aus} ^{den} ^{hellen}
 fügen."

Dieses ist die einzige Abbildung welche in
 Otto Fried Rosenbergs Op. de Vind. partem officinalem. et. Hal. 1791. Tab. 3.
 1794.

[Faint, illegible text on the left page]

verfoll
paz, als
wieder
Verin
mitle
den E
nach
den W
der S
zwar
Watt
fläc
fen
Arterie
die inn
darms
chen ab
ches d
nimm
andere
bunde
Blasen
den Ki
Klappe
gehen
flack,
die Ar
und we
flzt, u



Der jungfräuliche Uterus. 631

vertheilen. Das vordre giebt sowol Zweige an die Trompete, als es zum Uterus hinabsteigt, und in ihm auf- und niederwärts mit gewundenen Aesten, die auch an die Urinblase Reiserchen abgeben, sich vertheilt. Eine andre, die mittlere Mastdarmarterie, kommt vom gemeinschaftlichen Stamm der Schaamarterie längs mit der Scheide nach vorne, und vertheilt sich an selbige, an die Blase und den Mastdarm. Ueberdies hat die äußerste Scheide und der Kitzler Arterien von der äußern Mastdarmarterie, und zwar hat der Kitzler Arterien, die denen der männlichen Ruthe ähnlich sind, die sowol in der Tiefe als auf der Oberfläche laufen, und gleichfalls mit dem Ast von der Blasenarterie zusammenlaufen.

§. 849. Die Venen des Uterus sind im Ganzen den Arterien ähnlich, entspringen von den Beckenvenen, sowol die innre Scheiden- und Uterus-, als die mittlere Mastdarms-, und die äußre umgebogne Kitzlervene. Sie machen aber zu beiden Seiten ein ansehnliches Geflechte, welches die Seitentheile der Scheide unter dem Kitzler einnimmt. Sie wird unter ihr mit der gleichnamigen der andern Seite durch ein zusammenhängendes Geflechte verbunden. Das aus der äußern Mastdarms- und den Blasenvenen zusammengesetzte Geflechte begiebt sich an den Kitzler, wie an die männliche Ruthe. Sie haben keine Klappen, außer wenigen in den Saamenvenen. Letztere gehen auch mit einem sehr großen Bündel an den Eyerstock, und die Fledermausflügel.

§. 850. Innerhalb des Uterus selbst endigen sich die Arterien als ausschauende Aeste in die innre Höhle, und werden durch die Schwangerschaft in Netchen fortgesetzt, und freihängend. So machen die Venen zur nem-

Nr 4

lichen

— 170 ad. Med. p.
 ino. uterino
 uter. uterino
 la Phlogia pulmonaria
 anat. Med. T. 5 p. 537.

lichen Zeit große Behälter, welches erstaunend vergrößerte Venen sind, die mit sehr ansehnlichen Mündungen sich in die Höhle öffnen.

§. 851. Einsaugende Gefäße sind im Uterus der Thiere, auch im Menschen, wiewol seltner, doch von großen Männern gesehen worden *).

§. 852. Die Nerven kommen vom untersten Geslechte des Grimmdarmerkröses, welches mit den Kreuzbeinnerven vereinigt ist, und an die Urinblase, den Uterus, und den Mastdarm mit großen Zweigen geht. Einige kommen auch durchs breite Band zum Eierstock, andere von dem die Gefäße des Kitzlers begleitenden, welcher vom Gefäßnerven kommt. Allein auch der Eierstock hat eigne Nerven vom Nierengeslechte, dergleichen im männlichen Geschlecht zum Hoden kommen. Deshalb sind alle diese Organe wegen der Anzahl der Nerven sehr empfindlich **).

§. 853. Was ich beschrieben habe, ist jedem Alter gemeinschaftlich. Allein ums dreizehnte Jahr herum, oder auch etwas später, zu welcher nemlichen Zeit ohngefähr der männliche Saame erzeugt zu werden anfängt, tritt auch im weiblichen Geschlechte eine neue Veränderung ein. Als denn nemlich wird durch ein neues Streben alles Blut im Mädchen angetrieben; die Brüste, und die Schaamhahre brechen hervor, und zu gleicher Zeit fängt der periodische Blutfluß an; dies ist das allgemeine Gesetz der Natur, obgleich in verschiedenen Gegenden die Zeit und Menge des fließenden Bluts verschieden ist.

§. 854.

*) Sind jetzt so bekannt vom Uterus, als von allen andern Theilen. Sg.

**) Sind nun auch unvergleichlich von Walter abgebildet worden. Sg.

erstaunend vergl
nlichen Wanders
nd im Uterus de
doch von großen
om untersten Ge
mit den Kreis
nblase, den Uter
igen geht. Es
er Eierstock, an
enden, welcher
Eierstock hat
den im männl
Deshalb sind
Nerven sehr
edem Alter ge
herum, oder
abhängig der
ngt, tritt auch
ung ein. Als
alles Blut im
Schamph
er periodische
er Natur, als
und Wenge

In Australien zeigte Porter — 1841 — die
gute Uterus des Uterus für eine natürliche
falschbildung nicht zu verwechseln ist
vergleich Porter de la Prolifération pulmonaire
Paris 1809. Vol. 1. p. 207 (Gy) Anat. Med. T. 5 p. 537.

schwerlich
gebildet war

Die Beschaffenheit des Uterus bey einer solchen Befindlichkeit
da man so stark frucht ist wenn man die
Finger tief in die Höhle des Uterus hinein
bringt, bringt man auf einen Gehäus oder
abstrus.
offenbar im Jahre an mich
1791 febr 1791.

f. 854
gangen in der
epidische Ent
zen, und He
steht ein weiß
Gefäße des U
im ungebohr
in die Höhle
Blut zu stre
Höhle des
Lage lang
nach, und
der Gefäß
wasser aus
Mädchen
Ende der
Bewegung
diese Perio
Doch hat
des Tempe
möglich ein

f. 85
Uterus sel
Webern
benden P
Blut an
der Blu
antraf;
mit Gef
der dünn
aber bei

Der jungfräuliche Uterus. 633

§. 854. Vor diesem Fluß gehen verschiedne Bewegungen in den Lenden, drückende, dem Darmegrimmen ähnliche Schmerzen mit vermehrtem Puls, Kopfschmerzen, und Hautaus schlägen, vorher, und mehrentheils fließt ein weißlicher Saft aus dem Uterus. Die flockigten Gefäße des Uterus nemlich, die bis dahin eine Milch, die im ungebohrnen Kinde sehr weiß, in Mädchen serös ist, in die Höhle des Uterus absetzen, fangen nun an, vom Blut zu stroken, und endlich das rothe Blut selbst in die Höhle des Uterus auszuhauchen. Dies geschieht einige Tage lang, unterdessen lassen die vorigen Beschwerlichkeiten nach, und die allmätig zusammengezogene Mündungen der Gefäße des Uterus träufeln ihr gewöhnliches Blutwasser aus. Allein in Zeiträumen, die bei einem jungen Mädchen ungewiß sind, und die sich allgemach gegen das Ende der vierten Woche ^{zusammenziehen} ~~zusammenziehen~~, kommen diese Bewegungen wieder, derselbe Blutfluß folgt nach, und diese Periode wird fast bis ins funfzigste Jahr wiederholt. Doch hat hierauf vielen Einfluß die Diät, Gegend, und das Temperament. Schwangerschaft verursacht gemeinlich ein Ausbleiben dieses periodischen Blutabgangs.

§. 855. Daß dieses Blut aus den Gefäßen des Uterus selbst abgesetzt werde, hat der Augenschein an Weibern gewiesen, die während desselben starben; an lebenden Personen, wo der Uterus umgekehrt war, stieß das Blut aus der innern Mündung; an andern, wo man, da der Blutabgang ausblieb, den Uterus mit Blut angefüllt antraf; und die weiche schwammige Beschaffenheit des mit Gefäßen ganz angefüllten Uterus, in Vergleichung der dünnen, wenig flockigten, schwieligten Scheide. Daß aber bei einer gesunden und reinlichen Frauensperson dies

Nr 5 ses

*Opus
Dissertat.
Medicae 1806. 4.*

ses Blut gut sei, lehrt ebenfalls die Beobachtung selbst. Dem ohngeachtet kann doch bei einer Hinderniß im Uterus das Blut durch die Scheide abgesetzt werden, wie es sonst durch den Mastdarm, und endlich durch die entferntesten Theile des Körpers abgesetzt wird.

§. 856. Da kein Thier mit hinlänglicher Gewisheit einen periodischen Blutabgang, der dem menschlichen ähnlich wäre, erleidet, obgleich bei einigen etwas Blut aus den Geburtsheilen zur jährlichen Brunstzeit tröpfelt, und da der männliche Körper von diesem periodischen Abgang frei ist *), so hat man von jeher eifrig zu erforschen gesucht, was die Ursache dieses Blutflusses, der dem Menschen und dem weiblichen Geschlechte eigen ist, seyn möchte. Man hat von jeher dem anziehenden Monde, welcher selbst das Meer in die Höhe erhebt, schuld gegeben; andre schreiben einem scharfen, reizenden, in den Geburtsgliedern abgesonderten Saft zu, welcher auch die Ursache des Begattungstrieb's wäre. Allein dem, daß er vom Monde komme, widerstreitet, daß kein Tag ist, an welchem nicht sehr viele Personen ihren Blutabgang erleiden, und nicht weniger in seiner Erdferne, als in seiner Erdnähe. Gährungs- mittel nimmt man vergebens um den Uterus herum an, wo alles mild und schleimig ist; der Beischlaf, der alle diese Säfte austreibt, weder den Blutabgang mindert, noch bei der Aussetzung vermehrt; und die Frauenpersonen leugnen, daß kurz vor dem Blutabgang der Begattungstrieb verstärkt würde, da sehr viele vielmehr verschiedentlich Schmerzen empfinden, oder ermatten; und der Sitz der wollüstigen Empfindung mehr im Anfang der Schaam, nicht im Uterus, ist, der doch den Blut-

abgang

*) S. oben 746. §. 85.

V *Malariae* ^{in der Miltz} *systematische* *Monographie* *des* *Dr.* *W. G. G.*
(aus dem Jahr 1806.) *(op. Malariae non communi Mediana 1806. 4.)*

...cobachtung selbst
 ...berniß im Uterus
 ...den, wie es sein
 ...ch die entfernte
 ...nglicher Gewiss
 ...den menschlichen
 ...gen etwas Blut
 ...unzeit trübsel,
 ...periodischen Ab
 ...ig zu erforschen
 ...der dem Mens
 ...sehn möchte,
 ...welcher selbst
 ...eben; andre
 ...Bedürftiges
 ...Ursache des
 ...vom Monde
 ...welchem nicht
 ...den, und nicht
 ...rdnäße. Gilt
 ...Uterus herum
 ...Beischlaf, der
 ...abgang mit
 ...die Frauenst
 ...atubgang der
 ...viele vialm
 ...er ermatten;
 ...yr im Anfang
 ...den Blut
 ...abgang

Defectum valvulae venae spermaticae forte Menstruum periculum
Causam esse Menor p. 5.

237

abgang
abgang
beistehen
Umstand
pers jur
reigen,
und das
bles auf
Eaft er
Natur
ger elaf
Zeit ju
ner, un
nach al
find m
den S
Eighe
doch
zuha
De
wen
weide
find
Män
hält
der 2
h) 2
Ursach
verun
zu alle

Der jungfräuliche Uterus. 635

abgang hergiebt. Und daß endlich der periodische Blut-
abgang von irgend einer die Bewegung des Bluts
beschleunigenden Ursache kömmt, lehrt auch der
Umstand, daß man in allen andern Organen des Kör-
pers zurückgehaltenes Blut, wo es keine Gährungs mittel
reizten, sogar durch geborstene Venen hervorbrechen sah,
und daß die Wirkung des zurückgehaltenen Bluts sich nicht
blos auf die Theile, die den zum Beischlaf dienenden
Saft ergießen, einschränkt h).

§. 857. Das Frauenzimmer hat überhaupt von
Natur einen weichern Körper, die festen Theile sind weni-
ger elastisch, ihre Muskeln sind kleiner, sie haben mehr
Fett zwischen den Fleischbündeln, ihre Knochen sind dün-
ner, und von kleinen Fortsätzen rauh. Ferner haben sie
nach allen Seiten ein weiteres Becken, die ~~Darm~~ ^{Bein}beine
sind mehr von einander entfernt, das Kreuzbein ist von
den Schaambeinen nach hinten zu mehr abgekehrt, und die
Sitzbeine durch eine längre Linie von einander entfernt:
doch vorzüglich ist der Winkel, in dem die Schaambeine
zusammenstoßen, viel größer; welche Unterschiede durch die
Beobachtungen der größten Männer, und durch die Noth-
wendigkeit selbst bestätigt werden, die für mehrere Eingeweide
im Becken einen größern Raum forderte. Ferner
sind die Arterien des Uterus sehr weit, und größer als in
Männern, auch haben ihre Mündungen ein größres Ver-
hältniß zu ihren Membranen, und sind nach Verhältniß
der Venen schlaffer; die Venen aber sind nach Verhält-
niß

h) Diese hypothetisch behauptete | nungen über die Natur des Bluts,
Ursach der periodischen Blutauss | welches zu der Monatszeit aus-
leerung war auch wol der Grund | fließt, die hier angegeben und
zu alle den abenteuerlichen Mei | widerlegt werden müssen. M.

Defectum val.
causam esse mo.

aus dem Uterus
Blut zum Becken
in die Gefäße
abwärts zu
fließen

nist der Arterien weniger breit, als in Männern, und endlich fester, als anderswo im menschlichen Körper. Daher geschieht es, daß erstens das Blut in den Weibern durch die schlaffen und weiten Arterien häufiger und schneller in den Uterus kömmt, sodann wegen der Härte und Enge der Venen schwerer vom Uterus zurückkehrt, und folglich die Gefäße des Uterus ausdehnt.

§. 859. Bei einem Mädchen, das eben gebohren ist, sind die untern Gliedmaßen sehr klein, und der größte Theil des Bluts der Hüftarterie (Iliaca) geht in den Nabel, ein kleiner ins Becken, deshalb ist das Becken selbst klein, wenig hohl, und die Urinblase, der Uterus selbst, und die Eyerstöcke, ragen übers Becken hervor. Nachdem aber das Kind gebohren, und die Nabelarterie unterbunden worden ist, steigt alles Blut der Hüftarterie, sowol in die untern Glieder, als ins Becken hinab; sowol die Glieder wachsen, als auch das Becken, welches tiefer und weiter wird, und in welches sich allgemach der Uterus und die Blase begeben, die nicht auf gleiche Art von den Därmen, und dem Bauchfell, indem die Bauchmuskeln den untern Theil des Bauchs zusammenschnüren, gedrückt werden. Wenn nun der Wachsthum vollendet, oder der Vollendung ganz nahe ist, finden wir alsdenn die Arterien des Uterus, und des Beckens überhaupt am größten, die im ungebohrnen Kinde am kleinsten waren, sie sind nun leicht durch Kunst auszufüllen, und alles ist so verändert, daß jetzt die Mastdarmsarterie den Stamm der Beckenarterie abgiebt (836.), da vorher die Nabelarterie ihr Stamm war. Folglich kömmt zu der Zeit mehr Blut in den Uterus, in die Scheide, und den Kitzler, als vorherin pflegte.

eruß.
 Männern, und auch
 Körper. Dagegen
 in Weibern durch
 ger und schwache
 Härte und Enge
 set, und folglich
 eben gebrochen ist,
 der größte Theil
 in den Nabel, ein
 ten selbst klein,
 us selbst, und
 Nachdem aber
 unterbunden
 e, sowohl in
 wol die Gie
 fer und weis
 Uterus und
 von den Där
 chmuskeln den
 gedrückt wer
 det, oder der
 man die Nete
 in grössten
 aren, sie sind
 s ist so verän
 amn der Co
 abelarterie ist
 t mehr Blut
 Rißler, als



4 8
Klevers
gehand
wird, er
welche in
geschafft
Nalenn
durchlo
absonde
hervor
einen
hin für
sind, e
den je
dehabe
in den
das
über
Acte
ner
lan
mig
Blat
der
nun
strö
fäße
schwe
Korte
stom
lich d

Der jungfräuliche Uterus. 637

§. 860. Zu eben der Zeit, wo das Wachsthum des Körpers ansehnlich abgenommen hat, und vieles Blut in gesunden Eingeweiden, bei unverletzter Eflust, bereitet wird, entsteht bei beiden Geschlechtern eine Vollblütigkeit, welche im männlichen Körper durch die Nase häufig weggeschafft wird, indem die aushauchenden Gefäßchen der Nasenmembran so erweitert werden (458.), daß sie selbst Blut durchlassen; übrigens wird nun auch zuerst die Saamenabsonderung in Bewegung gebracht, und der Bart keimt hervor. Bei den Weibern findet eben diese Vollblütigkeit einen leichtern Ausweg, weil es das Gewicht selbst dort hin führt, und die Gefäße des Uterus nun endlich weit sind, an einem schlaffen Ort, in dem saftreichen und weichen zelligten Bau des Uterus liegen, deshalb leicht ausdehnbar sind, durch ihre sehr weiche Flocken aushauchen, in den leeren Uterus offen stehen, und in diese Gefäßchen das Blut fast leichter, als in die gleichnamige Venen übergeht: da ferner in denselben Frauenspersonen die Arterien des Kopfs sowol härter, als verhältnismäßig kleiner sind. Der Rückfluß des Bluts aus dem Uterus verlangsamt sich, theils weil die schon an sich schlangenförmige Windungen der Arterien, von dem vermehrten Blutzufluß noch schlangenförmiger, und zum Aufhalten der Bewegung des Bluts geschickt werden: theils weil es nun mit mehr Beschwerlichkeit durch die Venen zurückströmt. Zuerst sammelt sich das Blut folglich in den Gefäßen des Uterus an, die auch alsdenn bei Versuchen anschwellen, sodann in den Gefäßen der Lenden, und der Aorta selbst. Wenn darauf das Herz einen neuen Blutstrom in die schon ausgedehnten Gefäße schickt, leiden endlich die serösen Gefäße des Uterus Gewalt, so daß sie zuerst

*der aufsteigende Gang
des Uterus ist (17) weil
unzweifelhaft*

vide for
§ 854.
erst einen häufigen warmen Schleim, dann ein röthlich Blutwasser, endlich wahres Blut durchlassen. Eben diese Bestimmung des Bluts nach den Geburtstheilen, treibt die bis dahin verborgen gewesene Haare heraus, vergrößert den Kitzler, erweitert die schwammigten Geflechte der Scheide, und erregt Lust zur Begattung. Alles aber vermehrt die Menge des periodischen Blutabgangs, und beschleunigt sein anfangen, was überhaupt die Menge des Bluts vermehrt, und besonders nach dem Uterus hin bestimmt, das Vergnügen, die Geilheit. Fußbäder, eine gute Tafel, ein warmer Himmelsstrich, und ein lebhaftes Temperament. Vermindert wird dieser Blutfluß durch alles, was die Vollblütigkeit und Bewegung des Bluts mindert, Fasten, Gram, kalten Himmelsstrich, Trägheit, und vorhergegangene Krankheiten.

*Emmenagogue
vs. Purgium
Abna*

§ 861.

§. 861. Bis endlich nach Abgang von sechs oder acht Unzen Blut, die von zu vielem Blut befreite Arterien ihre Schnellkraft äußern, wie alle Arterien zu thun pflegen, und nach Zusammenziehung ihrer Durchmesser bloß den feinem Saft, wie vorhin, durchlassen. Allein wenn wiederum, durch die nemlichen Ursachen, dieselbe Menge von Blut wieder erzeugt worden, die der Uterus fortschickt, so wird es durch eben dieselben Wege hier vielmehr, als anderswo fortgeschafft. Auch braucht man hier nicht nach der Ursache zu fragen, warum diese Periode ohngefähr auf einen Monat festgesetzt ist. Denn sie hängt von dem Verhältniß ab zwischen der Menge und dem Antrieb des angesammelten Bluts, und dem Widerstand des Uterus, der endlich nachgeben muß. Daher kommt die Blutaussonderung früher wieder, ohne den Zeitraum von einem Monat abzuwarten, wenn in vollblütigen oder
geifen

terus.

Dann ein richtig
hlossen. Eben die
durchschneiden, tritt
re heraus, ver-
igen Geschlecht
Alles aber von
abgangs, und so
et die Menge des
in Uterus hin
Fußbäder, eine
und ein lebendes
Blutfluss durch
g des Bluts
strich, Träg

in sechs oder
befreite Arte-
terien zu thun
Durchschne-
issen. Allein
dieselbe Men-
Uterus frei-
sche hier viel
ucht man für
Periode ohne
dem sie hängt
ge und dem
Widerstand
er kommt die
Zeitraum von
ürigen oder
geilen

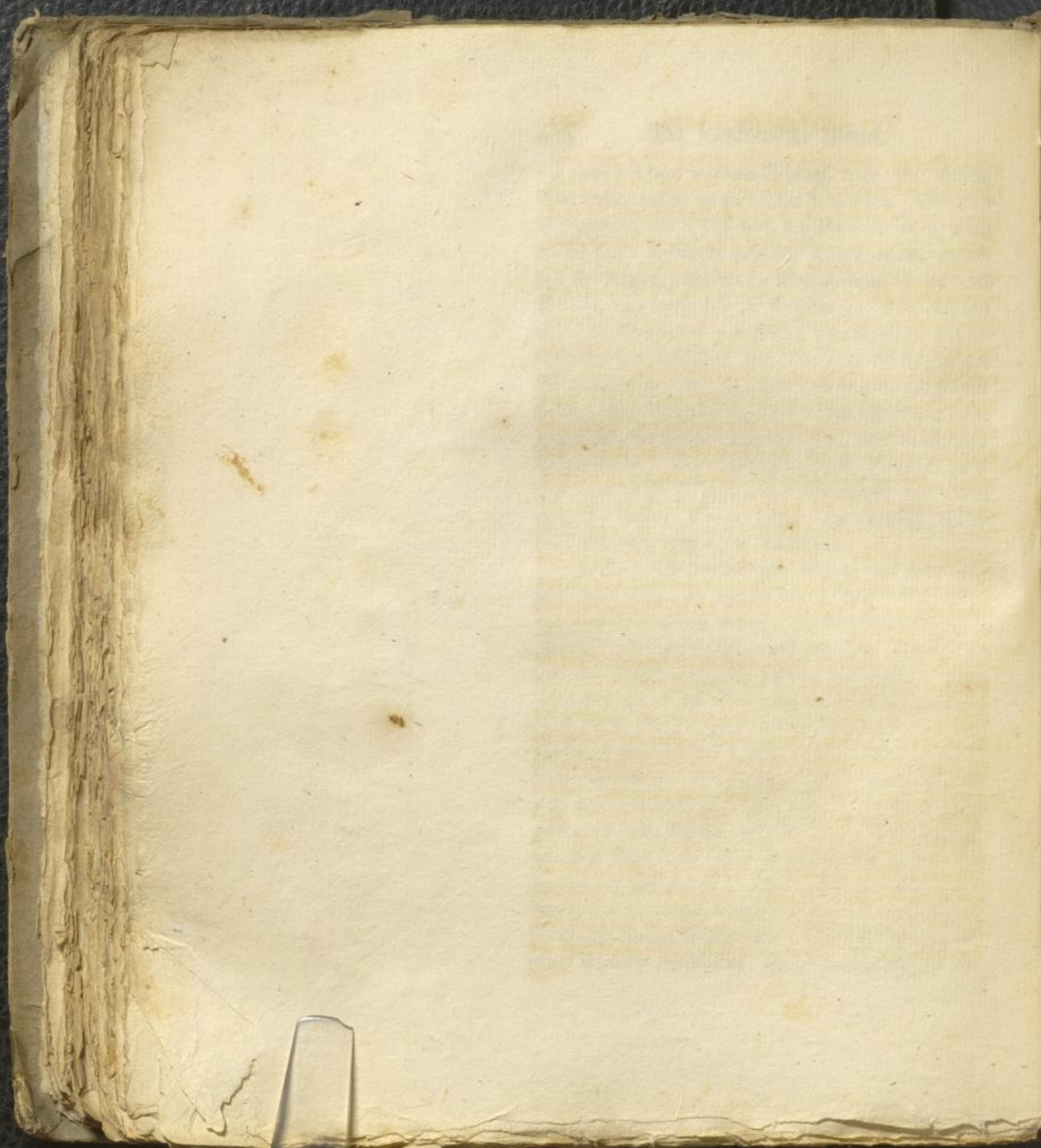

gen
Hanus
fin
Kerpe
riof
munde
jeinen
die E
riod
und
ein
die
verl
Zur
Arte
hät
Wu
W
D

B
m
M
fol
im
Ne
nic
der
we
de
di

Der jungfräuliche Uterus. 639

geilen Personen eine größere Menge von Blut nach dem Uterus hin bestimmt wird. Er hört aber überhaupt zu fließen auf, wenn der Uterus, so wie alle übrige feste Theile des Körpers, diejenige Härte erlangt hat, die von der das arteriöse Blut forttreibenden Kraft des Herzens nicht überwunden werden kann. Diese Härte entdeckt im Uterus und seinen Arterien, und den Eyerstöcken selbst, das Messer und die Einspritzung. Den Thieren fehlt im Ganzen dieser periodische Blutabgang wegen des häutigen fleischlosen Uterus, und der festern Gefäße, welche verursachen, daß niemals ein natürliches Nasenbluten, oder eine andere Blutung in diesen Thieren stattfindet. Den Männern fehlt dieser Blutverlust, weil sie im Becken kein schwammigtes, und zum Zurückhalten des Bluts geschicktes Organ besitzen; weil die Arterien des männlichen Beckens sowol härter, nach Verhältniß der Venen, als kleiner sind, folglich der Trieb des Bluts in die Arterien der Gliedmaßen abgeleitet wird, deren Wachsthum auch im Manne stärker als der Wachsthum des Beckens zunimmt.

§. 862. Warum erheben sich zu der nemlichen Zeit die Brüste? der Bau derselben hat vieles mit dem Uterus gemeinschaftlich, wie offenbar erhellt aus der Absondrung der Milch in den Brüsten, die nach der Geburt des Kindes erfolgt; aus der Vermehrung oder Verminderung des Abgangs im Kindbette, die mit der Milch ab- oder zunimmt; aus der Aehnlichkeit des serösen Safts, den man im Uterus einer nicht säugenden Frau findet, welcher dünn und weiß ist, und den man bei Thieren ganz deutlich sieht; und aus dem Steifwerden der Brustwarze durch ein Reiben, das dem Steifwerden des Kitzlers ähnlich ist. Eben dieselben Ursachen also, die die Gefäße des Uterus ausdehnen, bestimmen auch ein

quid
 agerba videri agnoscunt
 Landst. 1787.

was man bei nicht
 in der Natur findet
 nicht bildet?

o. in Uterus
 mit Milch

reich

reichlicheres Blut nach den Brüsten hin, und eine Wirkung dieses Uebergewichts ist der Anwuchs der geballten *Milch* Brustdrüse, und des herumliegenden Fetts.

Dreißigstes Kapitel.

Die Empfängniß a).

§. 863. **W**ir unterziehen uns hier einem sehr schweren Geschäft, indem wir untersuchen wollen, was im Innersten einer Frau vorgeht, damit das Leben eines neuen Menschen in ihr zu keimen anfange, welchen sie zu seiner Zeit ans Licht bringt. Wir wollen also

a) Die dunkle Geschichte von Empfängniß, und deren auf Erfahrung gegründete und durch das treue Zeugniß der Sinne bestätigte Erscheinungen, erzählen §§. 863 bis 880. Von §. 881 bis 887. werden die verschiedenen Meinungen von Erzeugung, sowol in Betreff des Stoffes, als der bildenden Ursach, mit ihren Gründen für und wider vorgetragen. Außerdem enthält aber dies Kapitel noch die ganze Darstellung von Schwangerschaft, und zuerst die Beschreibung des Eies und der Nachgeburt, von §. 888 bis 899; in denen zugleich die streitigen Meinungen von der Verbindung des Mutterkuchens mit der Gebärmutter, von Ernährung des Kindes durch den Mund und von Aussonderungen desselben berührt werden. Von §. 900 bis 925 wird das Kind im Mutterleibe, sowol in Betreff seiner Verschiedenheiten vom Gebornen, als in Rücksicht auf seine Entwicklung und Vervollkommnung bis zur Größe eines zur zeitigen Geburt reifen Kindes, betrachtet. §§. 926 bis 931. handeln die Geburt sowol in ihren Ursachen als in ihren Wirkungen ab, und stellen diese Handlung, so sehr sie sich auch durch ihr Schmerzhafes von den übrigen Verrichtungen der Theile des Menschen unterscheidet, als eine auf natürliche Ursachen gegründete Handlung vor. Die §§. 944 bis 952. gehören eigentlich zum nächsten Kapitel, indem sie die ersten im Kinde nach der Geburt vorgehenden Veränderungen vortragen. 11.

quid
apporto videri agnoscitur
Sanktst. 1787.

und eine Wo
chis der gebil
s.

itel.

em sehr schwe
ntersuchen mel
t, damit das
nen anfangs
Wir wollen
also

ind im Wate
ntreff seiner
Schonere,
sine Entsch
ommung bis
geigen Des
, betrachtet
ndeln die Be
spachen als n
, und falls
sehr sie sich
erschaffen un
htungen be
n unter
stliche W
andlung un
gibet es
Kapitel in
Kinde nach
en Verste

also jure
Berichte
Muthmaß
sch bem
nicht lehr
und wie
sehr durch
§. 8
erhalten,
gen, und
bei ander
Die klein
mögen be
ten, ein fu
liche lebens
Junge ohn
fruchtbar
von ihnen
Junge,
andern g
Thieren v
abgingen.
herrsch
§. 8
ten Thiere
so, daß in
zeugt wird
gen Decker
chen enthalt
in welchem
große Th
Haller

Die Empfängniß. 641

also zuerst dasjenige hererzählen, was wahrhaft durch Versuche ausgemacht ist, und wollen endlich auch die Muthmaßungen hinzufügen, wodurch berühmte Männer sich bemühten, dasjenige auszufüllen, was die Sache selbst nicht lehrt. Wie wenig Versuche aber angestellt worden, und wie schwer sie anzustellen sind, habe ich mehr als zu sehr durch Erfahrung gelernt.

§. 864. Um einiges Licht in dieser Dunkelheit zu erhalten, will ich von den allereinfachsten Thieren anfangen, und mitunter dasjenige hinzufügen, was die Natur bei andern hinzuthut, deren Bau zusammengesetzter ist. Die kleinsten Thiere also, die sehr wenig oder keine Gliedmaßen besitzen, haben wenig Unterschied an ihren Theilen, ein kurzes Leben, wenige, und unter sich ganz ähnliche Lebensgeschäfte. Diese Thiere gebähren sich gleiche Junge ohne Unterschied des Geschlechtes, so daß sie alle fruchtbar sind, und keins das andre befruchtet. Einige von ihnen gebähren durch irgend eine Ritze ihres Körpers Junge, die sie in ihrem Körper empfangen haben: von andern gehen einige Gliedmaßen ab, die sich zu gleichen Thieren vervollständigen, als diejenigen sind, von denen sie abgingen. Diese Zeugungsart ist weit ausgebreitet, und herrscht im größten Theil des Thierreichs.

Wider Empfängniß
folgt

§. 865. Die nächsten etwas mehr zusammengesetzten Thiere sind diejenigen, die zwar alle gebähren, doch so, daß in ihnen ein eignes Theilchen im Körper selbst erzeugt wird, das dem ganzen Thiere unähnlich und in einigen Decken eingehüllt ist, innerhalb welchen das Thierchen enthalten ist, das einst demjenigen Thiere ähnlich wird, in welchem es erzeugt wurde, und das ein Ei heißt. Ein großer Theil dieser Thiere hat keine Bewegung.

Am.

§. 866. Die folgenden doch nicht zahlreichen Thiere besitzen sowol Eier als einen männlichen Saamen, so daß beide Geschlechter in einem Thiere vereinigt werden. Männlichen Saamen aber nennen wir dasjenige, was notwendig auf die Eier gesprützt werden muß, damit sie fruchtbar werden, obgleich das Ei bisweilen für sich allein in ein neues Thier auswächst. In dieser Klasse also wird ein Saft durch seine Organe abgeschieden, der seinem, gleichfalls durch seine, doch verschiedene Organe erzeugtem Ei beigemischt wird.

*Tanna
Cochin
Mittel
Mora.*

§. 867. Viel zahlreicher sind diejenigen Thiere, die zwar ebenfalls einen männlichen Saft und ihre weiblichen Eier haben, aber doch unfähig sind, sich selbst zu befruchten, und keine wahre Vegetation haben. Zwei Thiere nemlich desselben Geschlechts kommen im Befruchtungsgeschäfte so überein, daß jedes das andre durch seine männliche Organe befruchtet, und wechselseitig von des andern männlichen Organen seine weibliche beschwängern läßt.

*Linné
Dillen*

§. 868. Nun tritt das Thiergeschlecht immer mehr und mehr dem Menschen näher, von dessen übrigens ähnlichen Individuen einige bloß männliche Organe besitzen, welche nemliche männliche Individuen ihren Saamen zu den weiblichen Eiern der andern Individuen sprützen. Sehr viele kalte Thiere gießen den schon aus dem Körper der Mutter getretenen Eiern den Saamen hinzu. Die warmen Thiere schicken den männlichen Saamen in den Uterus des Weibchens. Die Eierchen mögen nun im Körper der Weibchen erzeugt, und durch die Wärme innerhalb der Hüllen ausgebrütet werden, oder die Weibchen

*Kann Hinf
Pferd.*

hiesigen Thier
saamen, so bey
werden. Wanne
was nachher
mit sie fruchtbar
ich allein in ein
e also wird ein
seinem, gleich
e erzeugtem Ei

en Thiere, die
ihre weibl
selbst zu be
Zwei Thiere
Fruchtungs
durch seine
ig von des
bequama

immer mehr
frigens abh
ane besten,
Saamen zu
ten spritzen
is dem Ab
hinzu. Die
amen in den
gen nur im
Wärme is
die Weib
der



[Faint, illegible text on the main page]

den mög
halten tro
ren: ja h
den und
Klasse u
legen, a
doffelbe
Junge g
h.
offenbar
werden;
Gangen
Bar; d
bedürfen.
von jhan
Eystem
Geschlech
und zur
menscha
h.
in die m
heftige
faster,
und das
den muß
tächtigen
ge ihm a
beim We
Entzündu
den bewi



Die Empfängniß.

chen mögen das lebendige Junge so lange im Uterus enthalten; tragen, bis sie es von den Hüllen entblößt gebähren: so bleibt doch der Unterschied zwischen den Eierlegenden und lebendiggebährenden geringe, so daß in derselben Klasse und in demselben Geschlecht einige Thiere Eier legen, andere lebendige Junge gebähren, endlich eben dasselbe Thier bisweilen Eier legt, bisweilen lebendige Junge gebiehet.

blut laup.

§. 869. Aus dieser Herrechnung der Thiere ist es offenbar, daß alle Thiere von ihnen ähnlichen gebohren werden; viele aus einem Theilchen derselben, das dem Ganzen gleich ist; andre aus einem Ei von besonderm Bau; daß diese alle aber des männlichen Saamens nicht bedürfen. Endlich sind die beweglichen, lebhaftern Thiere von zusammengesetztem Bau, allein mit einem doppelten System zur Erzeugung versehen, und der Unterschied des Geschlechts scheint zur Verbindung eines geselligen Lebens, und zur Beschükung einer weniger zahlreichen Nachkommenschaft hinzugefügt zu seyn.

*und femer (Haben in Art 2
ad Tit. in Hall. Ge.
S. 1.)*

*1774 3 ad
S. 1. # 1774 3 ad
S. 1. # 1774 3 ad*

§. 870. Zu dieser Ergießung des männlichen Safts in die weiblichen Organe, werden beide Geschlechter durch heftige Reize angetrieben, das männliche durch viel lebhaftere, weil das Weibchen zum Leiden immer bereit ist, und das Männchen alsdann zur Begattung getrieben werden mußte, wenn es eine Menge guten, zur Befruchtung tüchtigen Saamen besitzt. Daher ist diese Saamenmenge ihm auch die größte Ursache seines Begattungstriebes; beim Weibchen vorzüglich unter den Thieren, irgend eine Entzündung in der Scheide, die ein unerträgliches Jucken bewirkt.

§. 871. Zur Vereinigung aber beider Geschäfte, fügte die Natur bei den vierfüßigen Thieren, und dem Weibe, zum Uterus die Scheide hinzu. Sie ist ein häutiger, runder, sehr ausdehnbarer Kanal, der die Mündung des Uterus (843.) umfaßt, sodann abwärts, drauf noch weiter herunter und vorwärts läuft, unter b) der Harnblase liegt, auf dem Mastdarm sitzt, mit ihm verwächst, und endlich mit einer etwas zusammengezogenen Mündung unter der Harnröhre sich öffnet. Diese Oeffnung schützt im Kinde und Mädchen eine ansehnliche klappenartige Falte, die aus der Haut und Scheide gebildet wird, unter dem Namen des Jungfernhäutchens, vor der Luft, und vor dem Wasser, vielleicht nicht ohne irgend einen moralischen Nutzen, da, so viel ich weiß, blos dem Menschen diese Membran gegeben ist *). Sie würde kreisförmig seyn, wenn ihr nicht unter der Harnblase ein Stück fehlte, doch fehlt ihr nicht beständig dieses Stück, ob sie gleich gegen den After zu breiter ist c). Sie wird allmählig vom Beischlafen abgerieben, und endlich, nach:

b) und hinter. III.

*) Mir scheint es sonderbar, an einen moralischen Nutzen dieser Falte zu denken, die sowol ohne sogenannte Unkeuschheit verlohren, als nach der größten Unkeuschheit übrig bleiben kann, und der einzige Grund, den Haller anführt, daß blos das Weibchen des Menschen diese Falte habe, nicht einmal ausgemacht gewiß ist; Als wenn der übrige Nutzen, den er angiebt, nicht hinreichte? Welcher analoge Theil hat denn beim männlichen Geschlecht diesen mo-

ralischen Nutzen? Oder bedarf das männliche Geschlecht dieser Moralität nicht? Sg.

c) Die mannigfaltigen Verschiedenheiten, die man in der Gestalt dieses Häutchens bemerkt, sind vorzüglich insofern es entweder eine beinahe völlige Verschließung der Scheide macht, oder nur einen ganz schmale häutige Falte bildet, zwischen deren innerm Rande eine ziemlich weite Oeffnung auch schon von Natur ist, besonders merkwürdig. III.

Der Vagina
mit einem Ende
sind diese Stellen vielfach mit dem Hymen verbunden Tab. XVIII.

in diesem Hymen meist vier, in manchen Fällen jedoch auch fünf (Haben in Tab. 2
es Tab. in Hall. Ge.
Tafel 1.

gewöhnlich fünf ^{vier} 4 ~~gewöhnlich~~ unregelmäßiger Habitus in Hallen Ge. Tafel 1. ^{oder 3 in} ~~Tab. 1. Tafel 1.~~ Tafel 1.

der Geschlechts
Hymen, und
gen. Sie ist
kanal, der die
dann abwärts,
führt, unter b)
steht, mit ihren
zusammengesetz-
teht. Diese
eine ansehnliche
Schilde gebildet
in der Mitte,
ist nicht ohne
weiss, blos
Sie würde
Harnblase
undig dieses
ist c). Sie
und endlich,
nach:
Über diesen Teil
ist dieser Hymen
stetigen Verhältni-
in der Beschalt
bemerkt, ist
es es enthält
die Verschließung
, oder nur in
stetige Teile bis
in innerem Rande
die Öffnung und
ist, besteht

nachdem
genannte
ist vom
Enden de
Scheitung
härter sind
f. 8
häutig, b
aber einer
möglich o
Oberfläc
lichen, t
den beser
nach unter
zwei Hau
Wärzchen
richte fer
Wasibar
sehtig
chen, w
se Einri
nung zu
der versch
hintern g
f.
zwei häu
lezen)
als seiner
Zellgeweb
geteilt,
Drüsen

Die Empfängniß. 645

nachdem sie zerrissen worden, verschwindet sie. Die sogenannte myrtenförmige Wärschen sind theils Ueberbleibsel vom abgeriebenen Jungfernhäutchen, theils verhärtete Enden der Scheide, theils endlich Klappen, die vor den Schleimgrübchen liegen, und zu einer Art von Fleisch verhärtet sind.

§. 872. Der Bau der weiblichen Scheide ist häutig, besteht aus einer härlichen schwieligten Oberhaut, aber einer dicken weißen zellichten Haut, in welcher, vorzüglich am Ende, Muskelfasern erscheinen. Ihre innere Oberfläche ist größtentheils rauh, mit schwieligten, härlichen, doch empfindlichen Warzen, und geneigten Blättchen besetzt, die sich in eine hervorragende Spitze endigen, nach unten gerichtet, und so geordnet sind, daß sie sich in zwei Hauptsäulen versammeln, die gleichsam mit diesen Wärschen besäet sind, deren die obre unter der Harnröhre fortläuft, und größer ist, die untre sich auf den Mastdarm legt. Von beiden Säulen laufen, sich wechselseitig beegnend, klappichte Reihen von kleinern Wärschen, mannigfaltig in Bögen gekrümmt zusammen. Diese Einrichtung scheint zur Wollust und leichtern Ausdehnung zu gehören. Die Scheide hat ihren eignen Schleim, der verschiedentlich aus Grübchen, die vorzüglich in ihrem hintern glättern Theil sitzen, entspringt.

§. 873. Vor dem Ausgang der Scheide liegen zwei häutige Fortsätze, die man Nymphen (Wasserlefsen) nennt, die sowol von der Haut des Kitzlers, als seiner Eichel selbst fortgesetzt werden, mit einem Zellgewebe angefüllt, zum Anschwellen eingerichtet, eingekerbt, und zu beiden Seiten mit sehr vielen Talgdrüsen besetzt sind; ähnliche finden sich auch in den

*Hra. Haben von Pagnin
in Hallens Jura Th. 1.
F. 7.*

L. 41. p. 387

*H. M. Gierdi
da ...
... Gode Krafftma*

Kunzeln der Vorhaut des Kitzlers. Man glaubt, daß ihr größter Nutzen darin bestehe, dem Urin, der zwischen beiden Wasserleſzen ausströmt, eine Richtung zu geben, damit er sich vom Körper abwendet, welches Geschäft mit einigem Steifwerden der Wasserleſzen verbunden ist. Diese Membranen steigen vom häutigen Bogen herunter, der um den Kitzler liegt, einem sehr empfindlichen, und stark juckenden Theilchen, welches so wie die männliche Kuthe aus zwei schwammigten Körpern zusammengesetzt ist, die von den nemlichen Knochen entspringen, sich zuletzt zusammenbegeben, aber keine Harnröhre zwischen sich einschließen d). Der Kitzler hat die nemlichen Gefäße, Nerven, aufrichtende Muskeln, und ein von der Schaambeinvereinigung herabgelassenes Band, wie die männliche Kuthe, wird auch eben so bei der Begattung, obgleich bei schaumhaften weniger, doch allemal von einer Reibung steif und aufgerichtet.

§. 874. Der zusammenziehende Muskel der Scheidenmündung, entspringt zu beiden Seiten vom Schließmuskel des Afters, wird durch einen andern vom Sitzbein hinzukommenden Theil vermehrt, bedeckt das Gefäßgeflecht, kömmt breit gegen den Anfang der Lippen nach vorne, und setzt sich in die Schenkel des Kitzlers: Er scheint die Seitengeflechte der Scheide zusammenzudrücken, und auf beide Arten den Rückfluß des

d) Eigentlich liegt die Harnröhre beim weiblichen Geschlecht nur weiter von den schwammigten Körpern der weiblichen Kuthe entfernt und durch Zellgewebe und Gefäße nach unten gedrängt. Eigentlich aber ist der dicke venösen Plexus von Gefäßen um dem untern Umfang der Scheide, der sich auch um sie herum verlängert, nichts anders als der schwammigte Körper der Harnröhre beim männlichen Geschlecht. III.

Venter ubi dicitur in Vestibulo Vaginae quae binae sunt de quibus dicitur de Moxa. Habes Vena Vagina
in Halleri Opera Tab. 1.
F. 7.

Invent. descriptio Deliae Anatomiae Praesentationis Vol. 7. p. 41. p. 387
Gausier Paris 1779. e. descriptio. Method.
de Moxa et gurg.
Nachher Beschreibung und Abbildung im Anatomischen von Drouart nach M. Gausier
ort de la anatomie Paris 1781. 8. die ganze erste Platte der gurg.
Im Kupf. in Spindeln man hat mehrere in Platte manulieren. — Gotta Moxa
des gurg. in Moxa. q. f. alle auf einem Moxa

die Virginia ... 101 bis 101 Grad
für ... 102 A.L.

des Wens
Harnsch
Bündel
...
last eing
sen Blat
den reit
in den W
so, wie
arter,
Zusamm
de. Da
denöser
des Frau
Wasserle
je Schei
endlich
ständig
schlusfr
Uespru
gang
wüßig
sch zur
gen, we
bilden,
Fleisch
Seite

o) Die
Wahsch
ben Leje

Die Empfängniß. 647

des Venenblutes aufzuhalten. Der Quermuskel der Harnröhre, und das ihm vom Schließer eingefügte Bündel verhält sich wie beim Manne e).

§. 875. Ein durch moralische Liebe, oder Wollust eingeladenes Frauenzimmer, läßt den Mann zu, dessen Ruthe sich in die Scheide begiebt, an ihren Wänden reibt, bis der männliche Saamen hervorbricht, und in den Uterus ergossen wird. Auf diese Art erregt eben so, wie wir beim Manne sahen (840.), das Reiben so zarter, höchst empfindlicher Theile eine convulsivische Zusammenziehung im ganzen äußern Umfang der Scheide. Durch diese Zusammenziehung wird der Rückfluß des venösen Bluts unterdrückt, die Scheide stroßt, und wenn das Frauenzimmer wollüstiger ist, auch der Rißler, beide Wasserlezen und das Geflechte, welches fast um die ganze Scheide läuft, die Wollust steigt aufs höchste, und endlich wird durch die Muskelkraft (874.), doch nicht beständig, auch nicht in allen Frauen, ein schleimiger, schlüpfriger Saft ausgetrieben, der einen mannigfaltigen Ursprung hat. Seine Quellen liegen erstens am Ausgang selbst der Harnröhre, wo große Schleimhöhlen das wülstige Ende dieses Urinkanals besetzen. Ferner senken sich zur Seite der Harnröhre, im Grunde der Vertiefungen, welche die nach oben zu hohlen klappichten Membranen bilden, zwei oder drei ansehnliche Schleimhöhlen in das Fleisch selbst der Scheide hinab. Endlich befindet sich zur Seite der Scheide zwischen dem tiefften Theil der Wasser-

Es 4 lezen

e) Dieser Beschreibung muß der Vollständigkeit wegen die der großen Lezen, des Schaamberg, des Schaambändchens, des Damms etc. zugesetzt werden. M.

leßen und des Jungfernhäutchens, zu beiden Seiten eine Oeffnung mit einem längern Gange, welcher gegen den After hinabsteigt und den Schleim aus den kleinsten Säckchen empfängt.

§. 876. Allein durch eben die Handlung, durch welche die höchste Wollust, und deshalb der Zusammenfluß des Bluts in das ganze System der weiblichen Zeugungstheile erregt wird (613.), erfolgt eine andre weit merkwürdigere Veränderung im Innern des Frauenzimmers. Wenn nemlich der warme Saame des Mannes in die empfindliche Höhle des Uterus dringt, und sie selbst vom einströmenden Blut strozt, und heiß ist, schwellen zu gleicher Zeit die Trompeten an, die ganz mit ausgezögneten Gefäßen, die zwischen ihren zwei Häuten kriechen, angefüllt, und nun mit sehr reichlichem Blut besetzt sind. Die Trompeten sind in diesem Zustande roth und steif, die lappichte Mündung der Trompete steigt in die Höhe, und legt sich an den Eierstock. Von allen diesen Veränderungen ist man durch Zergliederung des Menschen und der Thiere, und durch kränkliche Beschaffenheiten überzeugt worden.

§. 877. Allein in einem mannbarem Frauenzimmer ist der Eierstock aufs höchste angeschwollen, durch eine lymphatische gerinnbare Flüssigkeit, wodurch die Bläschen ausgezehnt werden. Irgend ein reiferes dieser Bläschen plakt in einem fruchtbaren Weischlaf, eine deutliche Spalte bleibt offen, und endlich kömmt auch wol ein Blutströpfchen heraus. Innerhalb diesem Bläschen, wächst nach dem Weischlaf ein anfangs flockichtes, dann körnigtes, einer geballten Drüse ähnliches Fleisch nach, dessen viele Körnchen durch Zellgewebe verbunden werden,

...den Seiten eine
...elcher gegen die
...n kleinsten Eib-

...andlung, durch
...Zusammenh-
...den Zeugungs-
...dre weit mehr
...Frauenzimmer,
...Mannes in die
...und sie selbst
...ist, schwellen
...ang mit aus-
...Häuten kri-
...n Blut bei
...n Zustande
...e Trompete
...n Eierstock.
...durch Zer-
...und durch

...Frauenzim-
...len, durch
...edurch die
...eiferes die
...schlaf, ein-
...nimmt auch
...sem Bläs-
...stockes,
...es Fleisch
...verbunden
...werden,

Kranzsch

*Prof. anat. b. Tab. 5
atq. Sec. 1. p. 8. Tab. 5.*



In gell. bögen
fe findt sich in vollkommener Reife.
Nestoradi. l. p. xxiv. feuch seine Eiborn
Penchionate in Brongnon. pag. xxxvii.
gewinnlich findet sich der gelle bögen in
der aufwendet der feuchheit d'gell
geschicklich erwehnt.

17. 2. 1790

Gravimen de conceptione et generatione humana. Grot. 1790 (1790 507.)
"Der flüchtigste Teil der männlichen Samen und der weiblichen der Eiborn
wird durch die Blutung in die Eiborn zu einem kleinen fleischigen
Körperchen, das sich in der Eiborn zu einem kleinen fleischigen
Körperchen entwickelt. Die Eiborn spielen in dem Eiborn eine
wichtige Rolle, um zu zeigen, dass die Eiborn der Eiborn
Frucht zu einem geschicklichen Körperchen ist." (1790 507.)

Corp. lutei in ovario praesens. infans femina. Will. Turbull a case of extrauterine gestation
of the ventral kind: including the symptoms
of the patient from the earliest period of
pregnancy to the time of death (1790 507.)

London. 1791. 4to.

werden, und
und hätte zu
und zu einem
lange die
Dies ist der
fähigen Eier
neure Gele
Verfuche nich
Körper selbst
des das men
den Körper m
s. 178.
baren Weib
mendrückt,
reifes Eie
durch eine m
che von der
Eie allg
den Thiere
halte, le
Epalte, l
und dem I
troffen hat
gang des E

178) Die
Körper auf
der Anzahl der
schönen Bau
in Schweine
unter allen v
mehren Eier
kommen. In

Die Empfängniß.

werden, und welches Fleisch endlich allgemach an Menge und Härte zunimmt, die Höhle des Bläschens ausfüllt, und zu einem Scirrhus verhärtet, in welchem überhaupt lange die Spalte, oder die Spur einer Spalte übrig bleibt. Dies ist der gelbe Körper ^{ein gelber Kugelförmiger Körper, den gewöhnlich man für ein Ei (Eiweiß) hält} ¹⁸²⁾, der allen warmen vierfüßigen Thieren gemein ist, in welchem vor der Plazung neuere Gelehrte irgend einen Saft annehmen, den die Versuche nicht bestätigen, da sich zu dieser Zeit der gelbe Körper selbst nicht findet. Allein auch das Bläschen, welches das menschliche Ei seyn soll, ist nicht in diesem gelben Körper wie in einem Kelche eingeschlossen.

§. 878. Ferner glaubt man, daß in einem fruchtbaren Weischnaf, die Trompete, die den Eierstock zusammendrückt, durch die Spalte der äußern Membran ein reifes Eichen ausdrücke, einsauge, und ferner zum Uterus durch eine wurmförmige Zusammenziehung befördere, welche von dem Ort der ersten Berührung anfängt, und das Eichen allgemach gegen den Uterus treibt, und welche bei den Thieren sehr offenbar ist. Daß sich die Sache so verhalte, lehrt wenigstens die auf die Empfängniß folgende Spalte, das Junge, was man bei vierfüßigen Thieren und dem Weibe im Eierstock und in der Trompete angetroffen hat, die Analogie der Vögel, in welchen der Abgang des Ei's aus dem Eierstock ganz offenbar ist; ob man

Es 5 gleich

182) Die Anzahl der gelben Körper entspricht mehrertheils der Anzahl der Jungen; ihren sehr schönen Bau sieht man am besten in Schweinen, deren Eierstücke unter allen vierfüßigen Thieren, wahren Eierstücken am ähnlichsten kommen. In jedem gelben Körper unterscheiden wir gleichsam eine doppelte Substanz, die der grauen und markigten des Hirns ähnelt. In sehr schönen Abbildungen hat sie Zunter vorae stellt, und Bertrandi und Huber gut beschrieben.

XXVI. figure Tom. 8. p. 228

niemals ein weisheit außer
man könnte glänze
e, fast flüchtige, in
Schleim, der zu
werden könne, aus
er Trompete über
welches im Ein
und ist die Höhe
en aber, von wo
agen abgegangen
ehen der Kinn
Tage nach der
ter der man es
in sogar cylin

Wollst der
gewissen Empo
ete, und einer
der Empfäng
weiläufige We
ihn konnte
befruchtet das
Eierstock,
eigt; aus der
An

ein weisheit
dem ist her
nur angestrichen
genig die über
haben. M



Analogie d
Ei in den
stoch p
nicht, vo
Saamen
enge Abh
schät sch
peeren selb
gerung h

h
bei T
schließen
Hoffnung
Mutter
welche n
männlich
auf die
von et
chen,
schon
dem
zulan
Blut

Ein
derbe
Wern
wir h
men.

3

Die Empfängniß.

651

Analogie der Vögel, bei denen nach einer Begattung ein Ei in den Uterus fällt, wo doch sehr viele in dem Eierstock zugleich befruchtet werden. Auch widerspricht diesem nicht, die geringe Menge, und Trägheit des männlichen Saamens, welche zu einem so langen Wege, durch so enge Röhren, einigen berühmten Männern weniger geschickt schien. Denn daß der männliche Saame die Trompeten selbst anfüllt, ist gewiß, bei einer frischen Beschwängerung sowol der Menschen als Thiere.

§. 880. Der Uterus wird nach der Empfängniß bei Thieren zuverlässig, beim Menschen wahrscheinlich geschlossen *), damit nicht das sehr zarte Eichen mit der Hoffnung eines neuen Jungen verlohren gehe. Die neue Mutter leidet alsdann verschiedene Beschwerlichkeiten, welche man dem Einsaugen des faulichten laugenhaften männlichen Saamens zuschreiben sollte. Denn es folgt auf die Empfängniß ein Eckel, fast wie auf den Genuß von etwas faulem Ei, vorzüglich gegen Fleisch, ein Dreschen, es sprossen einige Blätterchen aus, und die Zähne schmerzen. Größere Unbequemlichkeiten schreibe ich sowol dem Geschwulst des Uterus, der die Eingeweide des Bauchs zusammendrückt, als dem zurückgehaltenen periodischen Blutabgang zu.

§. 881. Bis hieher ist alles durch das Zeugniß der Sinne bewiesen, oder kann durch selbiges bestätigt oder verbessert werden. Was jetzt folgt, ist um so mehr bloße Vermuthung, und desto schwerer, je weniger Versuche wir haben, und je weniger sie mit einander übereinstimmen. Erstens ist es eine schwere Frage, woher die Uransfänge

*) Im 927. §. sagt er hingegen: non clausum unquam. 89.

fänge (Grundtheilchen) des neuen Thiers kommen? Ob von beiden Eltern, und von den vereinigten vom ganzen Körper abgehenden Saamen, welche durch die Gleichheit des Jungen mit beiden Eltern bei Thieren, vorzüglich aber bei Pflanzen, durch viele Versuche bestätigt sind, und welche in ein einziges Thier zusammengemischt werden, wie dies auch die Fehler der Eltern, die auf die Kinder sich fortpflanzen, beweisen. Allein man hat niemals mit Gewißheit im Weibe einen Saamen gezeigt, auch zeigen die Beispiele unzähliger Thiere, daß ohne Vermischung der Saamen das Geschlecht fortgepflanzt werde: Endlich scheint die Aehnlichkeit mit dem Vater, blos zu zeigen, daß einige Kraft im väterlichen Saamen sich findet, welche die weiche Materie des allerkleinsten Embryos blos allein umformen kann, ohngefähr wie dieselbe Kraft im eignen Körper das Becken verlängert, den Kehlkopf erweitert, und die Hörner zum Hervorbrechen zwingt.

§. 882. Einige haben alles dem Vater zugeschrieben, besonders nachdem die bekannten Saamenwürmchen, durch Hülfe der Vergrößerungsgläser im männlichen Saamen recht bekannt wurden, von denen man nicht ohne Grund anmerkte, daß sie, durch ihre Figur selbst, mit der Gestalt des frühesten Embryos übereinkommen. Allein es fehlt bei diesen Thierchen an einem Verhältniß zur Zahl der Jungen, es fehlt an ihrer Beständigkeit durch alle Thierklassen; auch ist die Aehnlichkeit gar zu groß, die sie mit andern Thierchen haben, die verschiedentlich in andern Säften wachsen, doch aber beständig den Bau ihres Geschlechts behalten, und niemals in ein aus Gelenken bestehendes, ihnen sehr unähnliches Thier erwachsen.

kommen? W
 ren vom ganzen
 h die Gleichheit
 vorzüglich abe
 tigt sind, und
 mischt werden,
 auf die Kinder
 at niemals mit
 t, auch zeigen
 Vermischung
 erde: Endlich
 s zu zeigen,
 ndet, welche
 bios allein
 im eignen
 erweitert,

u zugehörige
 erweilungen,
 alischen Soas
 nicht ohne
 selbst, mit
 men. A
 hhältnis zur
 gkeit durch
 u groß, die
 tlich in ar
 Bau ihres
 Gelenken
 hren.

f. 88
n, oder du
men verdien
ter, un
welches d
lichkeit er
aber schon
finde man
auch kein
Doctre e
rien von
ters hân
zusammen
menhäng
in der W
der Docto
Endlich
ohne ein
aber ke
Stufe
eine m
den g
Theile
sey da
Gesch
vorbr
wendig
sen Kö
irgend
freie M
Mutter

Die Empfängniß.

653

§. 883. Endlich haben andre nicht weniger berühmte, oder durch ihre Arbeiten den Glauben der Nachkommen verdienende Männer, gelehrt, daß sich in der Mutter, und dem mütterlichen Eierstock das Junge befände, welches der männliche Saame zum Leben und Beweglichkeit erweckt, auch mannigfaltig umbildet, übrigens es aber schon erzeugt und gegenwärtig antreffe. Offenbar finde man im mütterlichen Eierstock den Dotter, wenn auch keine männliche Kraft hinzukommt. Nun sey der Dotter ein Anfang des Kuchleins, und habe seine Arterien von dessen Gefäßarterien, und die Hülle des Dotters hänge unzertrennt mit der zellichten Haut des Darms zusammen, welche wieder mit der Haut des Thiers zusammenhängt. Es scheine also, daß zugleich mit dem Dotter in der Mutter der Henne das Junge da sey, von dem der Dotter ein Theil ist, und der dem Dotter Gefäße giebt. Endlich zeige die Analogie der Natur, daß viele Thiere ohne ein Männchen ihres Geschlechts Eier gebähren, daß aber kein Männchen ohne ein Weibchen fruchtbar sey. Die Stufenfolge vom Weibchen eines vierfüßigen Thiers zu einem eierlegenden, von diesem zu einem nicht eierlegenden ginge in eins fort. Nun bringe aus einem seiner Theile das alte Thier ein neues hervor. Zuverlässig also sey das männliche Geschlecht eine Zugabe zu demjenigen Geschlecht, welches aus seinem Körper das Junge hervorbringt, welche Zugabe in einigen Thierklassen nothwendig sey, doch in sehr vielen und sehr fruchtbaren fehlen könne. Auch könne man nicht mit Wahrscheinlichkeit irgend eine Einsprossung annehmen, durch welche der freie Nabel des erzeugten Thiers mit den Gefäßen der Mutter zusammenschmilzt. Denn dieser Nabel sey gar zu klein,

a vi

Lijf. 172.

klein, zu einer Zeit, wo der Dotter sehr groß ist; auch könnten die sehr kleine Nabelarterien mit keiner Hoffnung eines anhaltenden Bluteinlaufs an den ungeheuer großen Dotter angefügt werden g).

§. 884. Soviel von der Materie. Allein eben die Schwierigkeiten hat die Formung, die die ungestalte und rohe Masse des frühesten Embryos zu der schönen Gestalt des Menschen ausbildet. Ein ohngefährtes Zusammentreffen der Atomen, blinde Anziehungen der ernährenden Theilchen lassen sich leicht widerlegen *). Eine gährende Kraft, die künftige Zwecke nicht voraussehen kann; eine bauende Seele, die zuverlässig zu einem so herrlichen Werk unfähig ist; die innre Modelle, von denen ich mir nie irgend einen vernünftigen Begriff habe machen können, rechne ich zu den Hypothesen, welche das Verlangen erzeugt hat, Dinge zu erklären, die wir ungern nicht verstehen.

§. 885. Mir, für mein Theil, scheint die Wichtigkeit der Versuche mit demjenigen übereinzustimmen, was die Vernunft selbst, als Folgen ihrer Ursachen voraussetzt. Deshalb scheint mir zuverlässig der vortreffliche, Bau der Thiere, der so mannigfaltig ist, daß er den eigenthümlichen und unterschiedenen Sitten, Geschäften und Lebensarten jeder Thierklasse allerdings am angemessensten wird, der nach vollkommenern Gesetzen, als alle menschliche

g) Der überzeugendste Grund ist der, daß Spalanzani das Thier wirklich vor der Begattung im Eiersock gesehen hat. M.

*) Blumenbachs sinnreiche Bemerkungen über den bildenden Trieb der Natur, der alle belebte

Geschöpfe, sowohl ihre Gestalt annehmen, als erhalten, oder auch bei einer Zerstörung wieder herstellen macht, scheinen immer mehr Beifall zu finden, je bekannter sie werden. Sg.

*Vir. plastica
Acord. Sph. de
generat. p. 15.*

... groß ist; auch
... mit keiner Hoff-
... den ungehau-

... Allein eben die
... e ungeschulte und
... der schönen Ge-
... seßliches Zusam-
... en der ernähren-
...). Eine gipf-
... raussehen kam;
... n so herrlichen
... denen ich mit
... rchen können,
... Verlangen
... ungen nicht

... die Wichtig-
... timmen, was
... ächen voraus-
... r doctrefliche,
... er den eignen
... schäften und
... ngemeßnen
... alle menschl-
... de

Ves per se non potest esse nisi corrupta atq; reformata videtur
per reformationem vesum formativum. quippe per hanc
effectus ab ipse illa hanc per se causa de segetari quidem
potest. Licet in vesum per se unum tantum hanc non est,
nisi alicuiusmodi, idem hanc quocumque hanc reformatum, nisi a vi
illa ^{potest} hanc per se si melioris formativa operatur
+ M. Thibault Sam. de pathologiae Redugonianae specimen 1792.

de Micht
sehem Z
gang, ofen
sache,
worden ja
nauer die
durch we
Vollkom
gemisser
kommen
den ma
kung,
schen,
daid bei
die Lage,
wed. W
frühesten
mende
lich ma
von de
den fa
theilen
len,
sache
wach
in ihu
nächst
ins H
des m
mehr

che Meßkunst lehret, berechnet ist, und der zu vorherges
sehenen Zwecken, in Auge, Ohr und Hand, allerdings
ganz offenbar eingerichtet erscheint, keiner geringern Ur
sache, als der Weisheit des Schöpfers zugeschrieben
werden zu können. Ferner je mehr, je öfter, und je ge
nauer die lange Reihe der Vermehrungen bekannt wird,
durch welche der unförmliche Embryo zur notwendigen
Vollkommenheit des thierischen Lebens gebracht wird, desto
gewisser erhellt es auch, daß dasjenige, was sich im voll
kommenen Kinde zeigt, schon im zärtern Embryo vorhan
den war, obgleich die Lage, Gestalt und Zusammense
zung, in den ersten Zeiten sehr von derjenigen entfernt
sahen, die sich nachher zeigt. Denn eine aufrichtige Ge
duld bei der Arbeit, entdeckt Mittelgrade, durch welche
die Lage, Gestalt und Ebenmaß allmählig umgeändert
wird. Vieles verbirgt auch die bloße Durchsichtigkeit des
frühesten Embryos, welches die bald nachher hinzukom
mende Farbe nicht erzeugt, sondern nur dem Auge deut
lich macht. Auch ist klar genug, daß diejenigen Theile,
von denen einige berühmte Männer glaubten, daß sie in
den folgenden Zeiten nachwüchsen, und sich zu den Grund
theilen hinzufügten, zu gleicher Zeit mit den Grundthei
len, nur klein, weich, und farbelos vorhanden waren.

§. 886. Es läßt sich vermuthen, daß nicht ohne Ur
sache der Embryo eine lange Zeit verborgen liege, nicht
wachse, und nur eine sehr langsame Bewegung der Säfte
in ihm vorgehe, die wahrscheinlich vom Herzen sich in die
nächsten Arterien, von diesen Arterien abwechselnd wieder
ins Herz erstreckt. Es läßt sich vermuthen, daß der Reiz
des männlichen Saamens das Herzchen des Embryos zu
mehrern Zusammenziehungen erwecke, so daß es allge
mach

*Wacht die Form
einer feurigen Stoff
in der Gegend
geirrtet auf. Eine
Wirkung zu geben.*

mach die zusammengefalteten Gefäßchen des übrigen Körpers durch den eingetriebnen Saft entfaltet, und die Lebensbewegung durch alle Kanäle des Körperchens des Thiers verbreitet, geschwinder in einigen Theilen, langsamer in andern; und daß es daher geschehe, daß einige Theilchen des thierischen Körpers in den ersten Zeiten zu wachsen, andre späternachzuzufolgen scheinen, einige endlich erst in einer langen Zeit nach der Geburt sichtbar werden, wie die Bläschen der Eyerstöcke, die Gefäße der männlichen Hoden, die Zähne, die Barthaare, und die Hörner der Thiere. In allen Thieren befördert die Wärme diese Entwicklung, und bei den einfachern, die weniger und minder verwickelte Gefäße haben, sozar ganz allein. * * *)

§. 887.

184) Welchen Schwierigkeiten die Lehre vom Ursprung der Thiere ausgesetzt ist, zu wie vielen Unhelligkeiten der Meinungen sie Anlaß gegeben hat, und mit was für einer Menge von Hypothesen sie überladen ist, kann niemanden verborgen seyn, der nach Hallers unsterblichem Werk (seine Grundsätze der Physiologie), in welchem wahrhaften Schatz alles gesammelt ist, was von dem Aufkeimen der Wissenschaften bis auf unsre Zeit zur Entdeckung der Zeugungstheorie gesagt ist, die Bemühungen der neuesten berühmtesten Schriftsteller ansehen will, als eines Needhams, Buffons, Bonnets, Wolfs; obgleich durch diese, die vortreflichen Arbeiten ihrer Vorgänger, des Fabricius, Harvey, Graaf, Malpighi, Valisneri und anderer, theils bestär-

tigt, theils mit neuen Gedanken vermehrt worden sind; so müssen wir doch urtheilen, daß noch nicht alle Schwierigkeiten gehoben sind.

Die Natur zeigt im Zeugungsgeschäfte der Thiere und Pflanzen viel Aehnlichkeit, so daß nicht alle auf eine und dieselbe Art, Ordnung, oder in derselben Reihe hervorgebracht werden; nicht alle Pflanzen nehmen aus Saamen, nicht alle Thiere aus Eiern ihren Ursprung, sondern in jedem Reich der natürlichen Körper wachsen einige auf die einfachste Art, ohne Geschlecht, ohne Begattung, aus einem dem ganzen Individuo ähnlichen Theilchen in ein neues Individuum fort, andre aber gehen durch eigne zu diesem Geschäfte bereitete Organe, durch eine wahre Zeugung in neue Arten hervor. Die vortreflichen Beobachtungen von

des übrigen Kör-
per, und die le-
bendigen Theile, lang-
sam, daß einige
ersten Zeiten je-
n, einige endlich
schickbar werden,
Wärme der männli-
chen und die Hörter
Wärme die
niger und mind-
lein. *)

§. 887.

den Gedanken
nd: je höher
das noch nicht
in gehoben sind.
it im Bewußt-
se und Phantasie
so daß nicht die
sichste Art, die
elken Reihe her-
n; nicht alle
aus Samen,
Eyeru ihren
in dem Reich
heret wodurch
sichste Art, ohne
Bepflanzung, aus
Tadulidum über
ein neues Ju-
dee aber gehen
an Geschlecht zu
sch eine natu-
lichen heron.
Bemerkungen
108

Männlicher Fictus in den Aether
Vergylt.

Erbschaft. In Joseph
aus. Land 16 1803

260

Tab. VI.

f. 8
stets nicht
einen unge
nen sie
ren, wie
stum ein
chen Eo
erschla
sen schre
nicht leic
doch ein
suchen, t
Schwier
können,
ges üdri
heit des
ten lan

von Tec
reuter,
über E
andre se
Planze
Bodadfi
über Co
thver;
Scheo
für vi
Janzani
Terecho
mit jeli
hen; n
Naum
kpen,

30

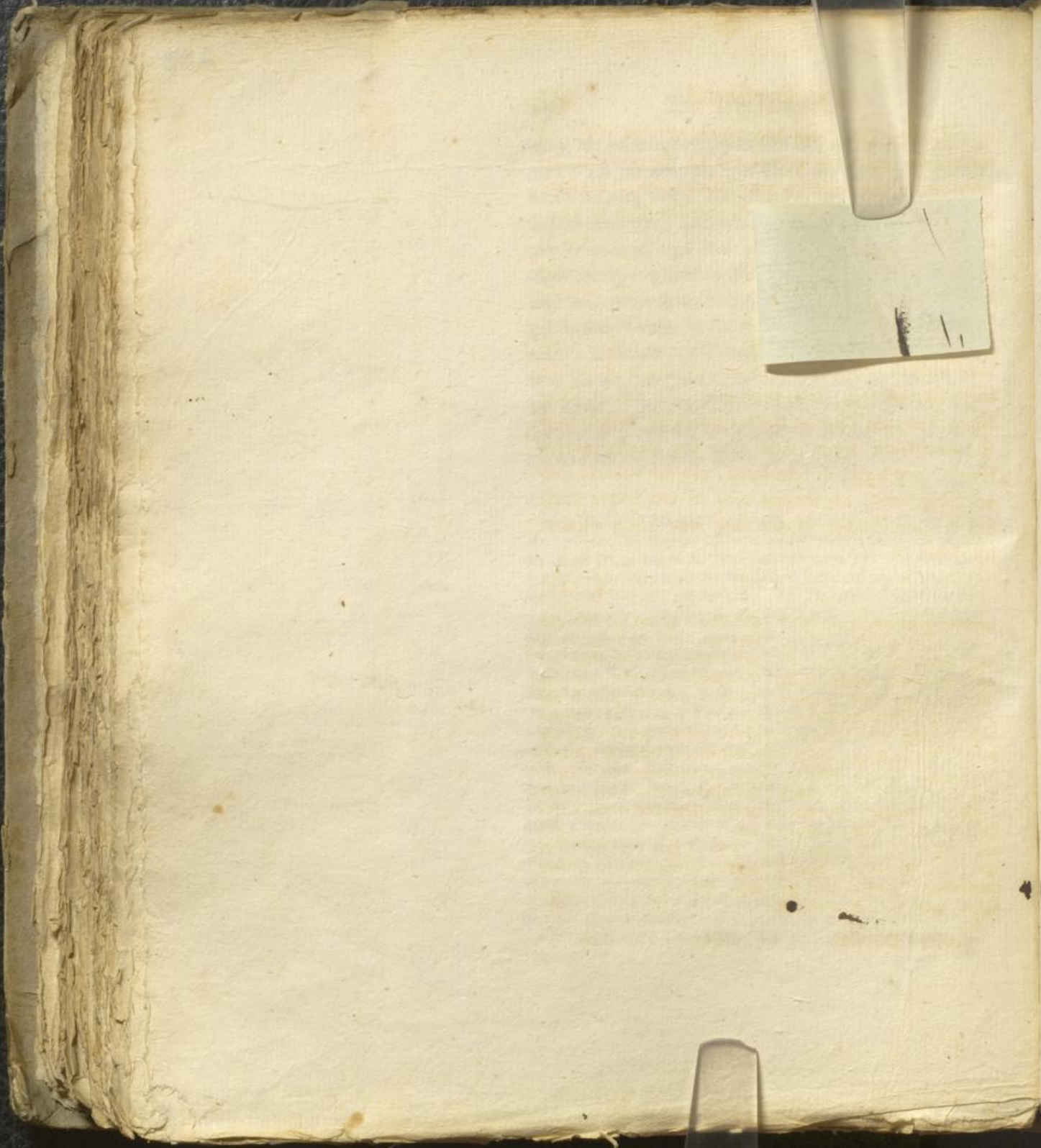

f. 88
heit nicht
einen unge
nen sie
ren, wie d
stum eini
den Sa
erschlo. H
sen Scheit
nicht lein
doch ein
suchen,
Schwier
kannen,
ys üdri
jet des
un kan

von Vied
reute, s
über S
andre je
Wlan; es
Bodadje
über Ce
stever;
Schroet
über vie
lanzani
Tercio
nie jeli
den; se
Naumie
Appe, z
Zal

Die Empfängniß. 657

§. 887. Was man dagegen einzuwenden pflegt, ist theils nicht zuverlässig genug, wie die Muttermäler, die einen ungewöhnlichen Bau verursachen sollen; theils scheinen sie zu einigen zufällig eintreffenden Ursachen zu gehören, wie die meisten Mißgeburten; theils zu dem Wachsthum einiger Theile, welches durch die Kraft des männlichen Saamens erhöht wird; theils zum verschiedentlich erschlafften Zellgewebe, so daß es in neue Theile anzuwachsen scheint, oder zu verhärteten Säften. Ob es gleich nicht leicht ist, alles mechanisch auszulegen, so muß man doch eingedenk seyn, daß, wenn wahrhaft, und bei Versuchen, das neue Thier im Ey vorhanden ist, vorgebrachte Schwierigkeiten etwas nicht über den Haufen werfen können, was wahrhaft bewiesen ist, obgleich vielleicht einiges übrig bleibt, auf welches man in einer solchen Kindheit des menschlichen Fleisches noch nicht völlig antworten kann.

§. 888.

von Næder, Münchhausen, Koelreuter, Sedwig, Monti, Corti, über Schwämme, Moose, und andre sogenannte erootogamische Pflanzen; von Ellis, Büttner, Bohadsch Pallas, Dicquemare, über Corallen und andre Meerthiere; von de Geer, Bonnet, Schroeter, Goez, Senebier, über viele Thiere; von Spallanzani, Müller, Saussure, Terehofski, B. v. Gleichen und mir selbst, über Infusionsthierchen; von Trembley, Koefel, Reaumur, Schäffer über Polypen, und von Spallanzani,

Schäffer, Watel und Murray über Erd- und Gartenschnecken, und endlich die neuerdings von Spallanzani und mir selbst über Eidechsen gemachte Versuche haben mich überzeugt, daß alles, was uns bis auf den heutigen Tag von dem Zeugungsgeschäft bekannt ist, bloße Erscheinungen sind, aus welchen wir bis jetzt noch kein wahres unfehlbares System errichten können.

*) Es ist bloß ein Druckfehler, wenn im lateinischen Text Selwig steht. Sg.

Haller's Physiol.

Et

Princip. für Pfl.
und wie fassen man wohl
auf die ungew. Entz.
in ungew. Umständen
4. Kap.

in Vauguelin etc. 4. Kap.
et la for. des 3. Evolution
analyse.

k—

Nicht der Uterus §. 888. Nachdem das menschliche Ey in den Uterus gebracht worden, und einige Tage verstrichen sind, lernen wir etwas gewisses von seiner Veränderung. Das Ey selbst schießt aus der Oberfläche der Membran, die bis dahin einfach war, allenthalben ästige weiche Flocken ab, welche sich mit den aus- und einhauchenden Flocken des Uterus (843.) verbinden, und ihnen anhängen. Diese Anhängung geschieht zwar allenthalben im Uterus, doch meistens an demjenigen dicken Theil, der zwischen den Trompeten liegt, und gemeinlich der Boden des Uterus heißt. Auf die Art wird der dünne und seröse Saft des Uterus in die zarten venösen Gefäße des Eys aufgenommen, ernährt selbiges, und zugleich auch den Embryo. Vor dem Anhängen wird es entweder durch seinen eignen oder einen eingefognen Saft ernährt, falls es überhaupt irgend jemals nicht anhängt.

§. 889. In diesem Ey findet sich zu der Zeit sehr vieles Wasser, welches durchs Feuer oder Alcohol gerinnt h), und sehr klar ist, der Embryo ist lange unsichtbar, so daß ich ihn vor dem siebenzehnten Tage nie gesehen habe; zuerst ist er ungestaltet, ein bloßer Schleim, und bis dahin cylindrisch. Wenn alsdenn nun einiger Unterschied der Theile eintritt, ist der Kopf sehr groß, der Leib klein, ohne Gliedmaßen, der Nabel weit, flach, und im stumpfen Scheitel des Eys angeheftet.

§. 890. Von dieser Kleinheit wächst das Ey und das Kind zwar beständig fort, doch in ungleichem Verhältnis. Indem nemlich arteriöses Blutwasser, durch allmältig offnere Wege in die Gefäße des Eys tritt, so wächst am meisten das Kind fort, zu welchem durch die

sehr

h) Ist sehr selten der Fall. 117.

Prima gestatione temporibus ab utero detegitur cum
mucosa substantia sanguinolenta circumque obvolutum
videtur: huiusmodi placenta Ruysschius sanguinem
praeter naturam coagulatum exprimerat; ut vero si aqua
distillatur fibrosam permixtam testuram observamus; quam
Albinus nitidam referit. Bertrandi Opera Tomo VII. p. xxxv.

Operatio Ruysschii sic fit.
N. b. fuit in huiusmodi alio gestu
sicut gestu in unum cubito
per unum gestu gestu in unum
per 14 gestu.

M. F. Baniwa in Vauguelin ubi q. 67
am. Thom & la ser nos d' Comulstia
prospice anata.

1. Pl. foliata 2/ Pl. bifurcata 3/ Pl. magnitudinem vni habens.

ste weite
kommen
reunige
in ihm en
Die Flou
men einer
mäßig mit
gen; blo
des Ers
den run
§. 89
die von
ändert m
Ers, die
tel des g
Scheibe,
Gefäßen
ähnliche
obersten
auszeich
Knuspen
binder,
größten
den Bene

i) Ich h
Zugabe, p
wodurch d
die besten
Zeit durch
digt wacher
einer Stelle
mengelung
versuchen zu

Die Empfängniß.

659

sehr weite Nabelvene der größere Theil der Nahrung zu kommen scheint. Zu gleicher Zeit wird auch das Ey, doch weniger, vermehrt, und sein Verhältniß, so wie auch des in ihm enthaltenen Wassers, zum Kinde beständig vermindert. Die Flocken des Eys werden allmählig verringert, nehmen einen kleinern Theil des Eys ein, und werden allmählig mit einer zusammenhängenden Membran überzogen; bloß aber der Theil, der aus dem stumpfen Scheitel des Eys hervorleimt, wächst fort, und wird allmählig in den runden, umschriebenen Kuchen vollendet i).

§. 891. Im zweiten Monath hat das Ey diejenige Gestalt, die von der Zeit an nicht mehr außer in seiner Masse verändert wird k). Die dem Uterus zugewandte Stelle des Eys, die sich zu oberst befindet, und ohngefähr ein Drittel des ganzen Eys beträgt, besteht aus einer runden Scheibe, die flach, saftreich, sastrigt, höckrigt, und ganz aus Gefäßen gebildet ist, die sich in untereinander gleiche und ähnliche Erhöhungen verändert, und gemeiniglich mit dem obersten Theil des Uterus, der sich durch größte Gefäße auszeichnet, durch ein zartes, nicht fettes, die Gefäße verknüpfendes Zellgewebe, genau, und oft unzertrennlich verbindet, sowol allenthalben, als vorzüglich im Umfang des größten Zirkels, sowol durch aus dem Uterus kommende, den Venen des Kuchens entsprechende aushauchende Arterien,

T 2

rien,

i) Ich halte es für eine schwere Aufgabe, zu erklären, wie und wodurch die Gefäße des Eies, die dessen Oberfläche zu dieser Zeit durchaus rauh und flockigt machen, nachher nur an einer Stelle gehäuft und zusammengedrängt werden, um den Mutterkuchen zu bilden, während daß

ganz unmerklich kleine Gefäße an den häutigen Theil des Eies gehen. Der zunehmenden Größe des Eies und dem herunter- und vordrängen des Wasser ist wol das meiste zuzuschreiben. II.

k) Diese Veränderung geschieht gewiß später, nach dem dritten Monath. III.

rien, als durch Arterien aus dem Kuchen, die sich in die großen Venen des Uterus öffnen. An dieser zwischen dem Uterus und Kuchen gemeinschaftlichen Oberfläche, geschieht die Verbindung, durch welche der Uterus dem Kinde anfangs den serösen, der Milch nicht unähnlichen Saft; drauf, wie es scheint, selbst Blut zuschickt. Diese Verbindung (Uebergang, *Commercium*) der Säfte vom Uterus in den Kuchen, scheinen zu beweisen: das Ausbleiben des periodischen Blutabgangs bei Schwängern, deren Blut anderswohin gerichtet werden mußte; der große Blutverlust bei der Lösung des Kuchens, vorzüglich bei zu frühzeitigen Geburten; die Blutstürzungen der Mutter, welche das Kind von Blut entschöpfen; die Blutungen aus dem offenen Nabelstrange, so lange der Kuchen am Uterus bleibt, und die die Mutter tödten; der Uebergang von Wasser, Quecksilber, Fett, und Wachs aus den Arterien der Mutter in die Gefäße des Kuchens, der noch kürzlich durch das Ansehen berühmter Männer bestätigt worden ist. Daß es aber Blut ist, was in das Kind geht, lehrt die Größe der Blutbehälter im Uterus und dem Kuchen; der Durchmesser der geschlängelten Arterien des Uterus; der wahre Blutfluß von dem auch noch so leicht abgelösten Kuchen; vor allem aber die Bewegung des Bluts, die in einem Kinde ohne Herz das bloße mütterliche Blut den Säften des Kindes mittheilen konnte ¹⁰⁵).

§. 892.

135) Die Art, auf welche das Kind, das sich nach der Empfängniß im Uterus befindet, seine Nahrung erhält, ist gleichen Schwierigkeiten als der Ursprung der Empfängniß selbst unterworfen. Unter den zwei bekanntesten Hypothesen,

durch welche der Zusammenhang des Uterus mit dem Kuchen erklärt zu werden pflegt, der Einsaugung oder des unmittelbaren Zusammenhangs (*Amniodung, Anatomosis*) der Blutgefäße, hat die letzte immer mehrere Vertheider

ger

Die Ernährung des Kindes

§. 892. Der Zusammen-
hang mit dem Anden
ist, dass, bei Ein-
tritt amittelbaren
(Mund) Blutgefäße, ist
mehrere Vertheilung

Die Ernährung des Kindes ist ein
sehr wichtiges Thema, das in der
Medizin eine große Rolle spielt. In
dieser Hinsicht ist es notwendig,
die verschiedenen Stadien der
Ernährung zu kennen, um das
Kind gesund zu ernähren. Die
Ernährung des Kindes beginnt mit
der Muttermilch, die das Kind
in den ersten Monaten seines
Lebens erhält. Später wird es
auf feste Nahrung übergeführt,
wobei es wichtig ist, die richtige
Menge und Qualität der Nahrung
zu gewährleisten. Die Ernährung
des Kindes ist ein komplexes
Thema, das von verschiedenen
Faktoren abhängt, wie dem Alter,
dem Gesundheitszustand und den
individuellen Bedürfnissen des
Kindes. Es ist daher wichtig, sich
an die Empfehlungen von
Ärzten und Ernährungsexperten
zu halten, um das Kind bestmög-
lich zu ernähren.

n, die sich in die
einer großen den
verfläcke, yfliche
dem Kind an-
hen Saft; trau,
Diese Verbindung
im Uterus in der
bleiben des per-
en Blut anders-
Blutverlauf bei
frühzeitigen Be-
welche das Kind
s dem offenen
bleibt, und
Rasser, Durch-
er Mutter in
rch das Anse-
it. Daß es
ehrt die Größe
en; der Durch-
us; der wahre
osten Kuchen;
die in einem
lut den Söf-

§. 892.
e der Zusammen-
mit dem Anden
ist, dass, bei Ein-
tritt amittelbaren
(Mund) Blutgefäße, ist
mehrere Vertheilung



[Faint, illegible text on the left page of an open book, possibly bleed-through from the reverse side.]



f. 8
und gleich
mit ein
richten,

ger gefunde
der That,
und hinhin
erzogen se
nicht eben
Kinnen.
ler Dalch
Erndhau
nom mit is
ten. Sie
zwei Klasse
Die erste e
gen die me
die letztere
über die G
dung bemer
Entgege
Klasse: 1)
geh die me
ferat sich
Blat er
res Blat
ihnen durc
zugehört
2) Und
entstehen
2) Eine
Häfen von
de, derv
Stadterge
nicht durc
Sage nicht
leubet und
sindern zur
ge jedoch be

Die Empfängniß.

66r

§. 892. Der übrige Theil des Körpers des Eys, und gleichfalls die erhabene Oberfläche des Kuchens, wird mit einer äufren, zottigten, flockigten, neßförmigen, löcherichten, zerreibbaren, und gefäßreichen Hülle gleichsam

Et 3

wie

ger gefunden. Ich bedauere es in der That, daß mir verschiedene, und hinlänglich wichtige Gründe entgegen stehen, um diese Meinung nicht eben so leicht annehmen zu können, deren theils meine Schüler Balthasar und Möller schon Erwähnung gethan haben, theils von mir jetzt angeführt werden sollen. Sie können aber bequem in zwei Klassen abgetheilt werden. Die erste enthält die Zweifel gegen die angenommene Annäherung, die letztere enthält Anmerkungen über die Gründe, die die Annäherung beweisen sollen.

Entgegen sind ihr in der ersten Klasse: 1) daß die Küchlein der Vögel, die weit von ihrer Mutter entfernt sind, so daß sie von daher kein Blut erhalten können, ein wahres Blut aus ihrer Nahrung, die ihnen durch den Dotter und Eyrweiß zugeführt wird, verfertigen 2)

2) Und alle unzählige aus Eiern entstehende Thiere. III.

2) Eine Annäherung unter Gefäßen von solcher Größe und Würde, deren Lösung oft eine so große Blutvergießung begleitet, darf nicht durch sehr kleine, dem bloßen Auge nicht erreichbare Gefäße vollendet und unterhalten werden, sondern durch größere, deren Menge jedoch bei einer natürlichen Lö-

sung der Nachgeburt weder im Uterus, noch im Kuchen erscheint:

3) So oft ich im Uterus von Thieren, die in verschiedener Periode der Schwangerschaft starben, in einer verschiedenen Zeit nach dem Tode, das Ey vom Uterus löste, habe ich allemal einen milchähnlichen Saft, selten Blut gefunden h).

h) Ich habe bei Schweinen, Schaafen, Kühen, Ziegen, nie Blut, immer Milch gefunden. III.

4) Bei den glücklichsten Einspritzungen, die mit Anwendung aller Vorsicht und Geschicklichkeit angestellt wurden, einmal mit dem Uterus einer Schwangeren, die im siebenten Monath der Schwangerschaft an einer tödtlichen Verwundung starb, öfter mit dem Uterus von Stuten, Kühen, Ziegen, Kaninchen, Hunden, Katzen, und Schweinen, von welchen allen ich Beispiele aufbewahre, habe ich auch nicht das allermindeste von der feinsten Masse, weder aus den Gefäßen des Uterus in den Kuchen, noch aus den Nabelgefäßen in den Uterus herüberbringen können: die Materie begab sich blos in das Zellgewebe des schwammigten Chorions, und füllte es mit unregelmäßigen Theilchen an i).

i) Auch diesen Grund kann ich durch

Bestimmung in Uterus & Kuchen

128
Stärke 47 für die
Stärke... hat te
primar, 22m. aut.
publikum p. 91.

wie mit einem dünnen Kuchen bedeckt, die man das Chorion (Aderhaut) nennt. Auch sie wird mit der flockigten, und ihr selbst sehr ähnlichen, wiewol weniger weichen Oberfläche des Uterus zusammengeleimt, zwar durch

durch häufige Erfahrungen bei menschlichen und thierischen Aferkräftigen. III.

5) Ich habe ganz frische Nachgeburten von Menschen, und verschiedenen Thieren, die sich selbst gelöst hatten, mit dem reinsten Quecksilber unmittelbar nach der Geburt etlichemal angefüllt, niemals aber das Quecksilber hervorbrechen sehen, welches ich, wenn die Gefäße der Amnion zerissen waren, hätte beobachten müssen, da es die allerfeinsten Gefäße durchdringt.

6) Ich habe einige dem Gebären nahe Hündinnen, an einer tödtlichen Verblutung auf Durchschneidung der Drosselarterien sterben gesehen, die ich noch mit ihrer natürlichen Wärme versehen, halblebendig durch die Uterusgefäße mit der feinsten Materie ausströmte. Den glücklichsten und erwünschtesten Erfolg der Einspritzung können die Präparate, die ich besitze, bezeugen. In diesen aber habe ich nichts geleistet, als daß die flüssige und gefärbte Materie, in die Zellen des schwammigten Chorions drang, nicht das mindeste aber sich in die Gefäße des Leichens begab k).

k) Man kann diesen Gründen den von gänzlicher Aehnlichkeit der

menschlichen und thierischen Afer zufügen. III.

Was die andre Klasse von Gründen anbetrifft, so kommen nicht unwichtigere in derselben vor: denn

1) Die Unterdrückung des periodischen Blutabgangs in Schwängern kann nicht so sehr viel beweisen, da a) viele Thiere ihm nicht ausgesetzt sind, b) er nicht in allen schwängern Weibern unterdrückt wird, c) die Masse dieses Abgangs, der nach der Empfängniß unterdrückt wird, von zwölf, sechzehn bis zwanzig Unzen, auf die geringe Masse des Embryos in dem ersten und zweiten Monat, die mit der Nachgeburten kaum eine Unze beträgt, nicht verwandt werden kann.

2) Einen nicht geringen Verdacht für die unmittelbare Amnion erzeugen freilich die Schmerzen, und oft mit einer so großen Gefahr begleiteten Blutflüsse, die nach der Lösung der Nachgeburt entstehen. Allein a) dieser Blutfluß erfolgt doch nicht bei allen mit gleicher Stärke, und steigt oft von einigen Pfunden bis auf wenig Unzen und Drachmen herab. b) Eben dieser Blutfluß wird desto geringer, je gelinder, und desto schwerer, je gewaltjamer die Lösung der

die man hat
e wird mit der
vielvol weniger
angeleimt, vor
durch

thierischen Kine
Klasse von Geis
kommen nicht
dieselben vor:

bedeutung des
abgangs in
nicht so sehr
viele Thiere
sind, b) er
geren Weibern
c) die Masse
nach der Em
ist nicht, von
jungen Unge
des Embryo
zweiten Monat
ebartform eine
et kommt mit

geringen Be
merkliche Anm
die schwe
inre so groe
Blutfluss, die
der Nachge
allen a) unter
sch nicht bei al
tirt, und steigt
funden bis auf
wachmen herab
erfluss wird deut
der, und dr
mer die Thier
be



Ja Andre Mummy will in stovablen von Jofent
goffen. Ich die die stent of of Ut die zum fest
Jenny Paul. de M. 18. Jofent.

durch kein
offenbar an
angemind
J
der Nachsch
beachtet
Heraus nich
c) Ich ha
von zwei,
nach geich
geringere
Wir sollen
lungen h
eine Weis
d) Beim
erhalten ent
Blutfluss,
lang: 1).
1) Der Ge
keinet, der
geburt we
me der vor
terien und
3) Ein
geniß, n
nahme der
dung bene
nur mit a
verdrängen
das Kind
seines. B
wenn die
chen Vecl
ich habe ge
Kinde, des
Hinterst
der Schwanz
de, und de
Blut ver

Die Empfängniß.

663

durch kleinere Gefäße, als der Kuchen, aber die ganz offenbar aus dem Chorion, den Gefäßen des Uterus angemündet werden.

§. 893. Unter dem Chorion liegt eine zusammenhängende,
Et 4

der Nachgeburt geschickt, und bei den stärksten Ergießungen ist der Uterus mehr oder weniger verletzt. c) Ich habe unzeitige Geburten von zwei, drittehalb und drei Monath gesehen, die von einem sehr geringen Blutfluß begleitet wurden. Mir fallen so eben fünf Beobachtungen bei, in welchen kaum eine Unze Blut vergossen wurde. d) Beim Gebären der Thiere erfolgen entweder nicht so reichliche Blutflüsse, oder dauern nicht lange).

1) Der Grund von Verblutung ist keiner, denn bei Lösung der Nachgeburt werden immer die Stämme der vom Uterus kommenden Arterien und Venen durchrisen. III.

2) Ein wichtiger Grund wäre es gewiß, und der mich leicht zur Annahme der Lehre von der Amniondung bewegen würde, wenn ich ihn nur mit meinen Beobachtungen vereinigen könnte: daß nemlich das Kind eines großen Theils seines Bluts beraubt werde, wenn die Mutter an einer tödtlichen Verblutung stirbt. Allein ich habe gesehen a) daß es einem Kinde, dessen Mutter durch einen Flintenschuß im siebenten Monath der Schwangerschaft getödtet wurde, und den größten Theil ihres Bluts verlohren hatte, weder im

Herzen, noch in den größern Gefäßen an Blut fehlte, ja in der Nachgeburt selbst zeigte die Beschaffenheit der Blutgefäße keinen Ausfluß von Blut. b) Sodenn habe ich trächtige Hunde und Katzen, die dem Gebären sehr nahe waren, durch Öffnung der Kopfarterien umgebracht, und den Uterus von geschlachteten Kühen, und Stuten, die durch eine ansehnliche Wunde im Herzen getödtet wurden, untersucht, bei denen aber weder die Eier noch die Jungen irgend einen Blutverlust zeigten.

4) Daß die Mutter aus dem abgerissenen nicht unterbundenen Nabelstrange tödtliche Verblutungen erleiden können (samt weder mit meinen noch Röderers Beobachtungen überein, und niemand heißt mehr den Hebammen, den Nabelstrang gegen die Mutter zu unterbinden).

m) Das letzte scheint mir doch unrecht zu seyn; denn es kan ja ein zweites Kind da seyn. III.

5) Die sogenannten vensösen Blutbehälter im Uterus, scheinen außer der zelligen Substanz des schwammigen Chorions nichts zu beweisen. Ich sahe solche sogenannte Blutbehälter im Uterus, wenn der größte Theil des schwammigen Chorions mit dem Uterus

gende, weiße, undurchsichtige, festere gefäßlose Haut, die den gegen den Uterus gelegten Theil des Kuchen nicht bekleidet, sondern den hohlen gegen das Kind gerichteten. Sie hängt sowol mit dem Chorion als Schaaßhäutchen zusammen. Man könnte sie mit dem einfachsten Namen die mittlere nennen ¹⁰⁶).

§. 894. Die innerste Bedeckung des Kindes ist das Schaaßhäutchen; eine wässerige durchsichtige, selten mit sichtbaren Gefäßen (die ich aber doch auch im Menschen gesehen habe) versehene, sehr glatte, überall sich gleiche Haut, die auch unter dem Kuchen wie die

vorige

zusammenhängend blieb; in dem Kuchen sah ich sie, wenn er am Uterus hing; das dafelbst gesunde Blut beweist nicht durchaus einen Zusammenhang der Gefäße, es zeigt nur, daß ein Vorrath bereitet werde, aus welchem die einsaugenden Gefäße des Kuchen ihre ernährende Materie, die durch die zunehmenden Gefäße endlich das durchgelafne Blut beigemischt bekommen, schöpfen können, dessen Rest von den Venen des Uterus zurückgenommen, und dem Blut wieder beigemischt wird. Trägt sich nicht etwas ähnliches in andern schwammigten Theilen zu?

6) Von Beispielen von herzlosen Kindern, deren Blutlauf also bloß von der Mutter abhängen mußte, ob ich gleich von ihrer Wahrheit nicht ganz gewiß bin, kann ich eben so viel andre Beobachtungen von ähnlichem monströsen Bau bei Vögeln entgegensetzen. *) n).

*) Auch Keuß hat diese Meinung von der unmittelbaren Umänderung gründlich zu widerlegen gesucht; seine Bemerkung aber bei Nachgeburten, die in Wasserblasen verwandelt waren, wo er in solchen Bläschen eine Art Klappen fand und abbildet, so daß, wenn ein Gefäß zwei Bläschen hatte, eine Klappe nach der einen, die andre nach der andern Seite gerichtet schien, verdient eine nähere Untersuchung. Sg.

n) Sie beweisen auch im Grunde nichts, da das Herz gewiß nicht so großen Antheil an Blutbereitung, als die Nachgeburt, ihre Gefäße und die Gefäße des Kindes hat. M.

186) Es giebt drei wahre Häute des menschlichen Eies, deren jede sich in neue Blätter theilen läßt; Mit dem Namen äußeres Blatt des schwammigen Chorions, könnte man fast eben demselben Körper

die gefäßlose Haut,
Theil des Rachens
das Kind gerich-
tion als Schaf-
it dem einfachsten

des Kindes ist
durchsichtige, sel-
ber doch auch im
glatte, überall
Rücken wie die
verige

et diese Meinung
baren Sammel-
widerlegen ge-
erkung aber bei
in Wasserblau
in, wo er in sich
eine Art Klappen
et, so daß, wenn ein
lösen hatte, eine
einen, die andre
Seite gerichtet
eine höhere Nar

en auch im Bewu-
her, gemiß nicht
il an Blutkreis
Rachgeurt, ihre
besitze des Kindes

rei nahe Hute
Eies, deren jede
ter thellen Mitz
aufres Blatt
gen Chorions,
eben denselben
Körper

^{substantiam inter se}
 Uteri et secundinum ~~continuationem~~ ^{mutuas continuationem} pingit Hunter
 sub XXI. M.: dum autem hanc partem separabamus, tenens
 illa inter uterum membrana, decidua in duas lamellas abit;
 quarum hanc utero, illa chorion adhererat. (Aut?) 269

The decidua belongs to the uterus and not to the ovum. J. Hunter Med. et Ph. Lond. Vol. 1 p. 270 429

Decidua.

271

The internal membrane of the Uterus, which I have
 named the decidua, constitutes the external part of the
secundinae, or after birth; and separates from the rest
 of the uterus every time that a woman either bears
 a child or suffers a miscarriage. This discovery
 includes another, to wit, that the placenta is partly
 made up of an excrescence of or efflorescence
 from the uterus itself. W. Hunter Introductory Lect. 1. p. 63.

These discoveries are of the utmost consequence
 both in the physiological question about the
 connection between the mother and child; and
 likewise in explaining the phenomena of births
 and abortions, as well as in regulating our practice.

Die Empfängniß. 665

vorige liegt, und die überall vom Wasser berührt wird. Finden sich mehrere Junge im Menschen, oder in einem Thiere, so hat ein jedes sein eignes Schaafhäutchen p).

§. 895. Nahrung erhält das Kind von der ersten Zeit der Empfängniß an bis zur letzten, ohne Zweifel, durch die Nabelvene. Diese kommt mit angesammelten Wurzeln von den aushauchenden Gefäßen des Uterus (854.) und von der Nabelarterie, die offenbar mit ihr zusammenhängt, bildet unter der Oberfläche des Kuchens Behälter, fließt in einen sehr großen Stamm zusammen, der sich in verschiedne

magis Mater
aberrant, terens
lamellar, sicut.
Aut!) 269

Widat p. l. l. l. 1 p
270 439



Die Empfängniß. 665

vorige liegt, und die überall vom Wasser berührt wird. Finden sich mehrere Junge im Menschen, oder in einem Thiere, so hat ein jedes sein eignes Schaafhäutchen p).

§. 895. Nahrung erhält das Kind von der ersten Zeit der Empfängniß an bis zur letzten, ohne Zweifel, durch die Nabelvene. Diese kömmt mit angesammelten Wurzeln von den aushauchenden Gefäßen des Uterus (854.) und von der Nabelarterie, die offenbar mit ihr zusammenhängt, bildet unter der Oberfläche des Kuchens Behälter, fließt in einen sehr großen Stamm zusammen, der sich in verschiedne Windungen, doch weniger als die sie begleitende Arterien schlängelt, wegen der freien Beweglichkeit ziemlich lang, mit vielem Zellgewebe (das mit Schleim angefüllt, und durch drei Scheidewände abgetheilt wird,) und einer Membran umgeben ist, (welche Membran mit dem Schaafhäutchen zusammenhängt, doch fester und unter dem Namen des Nabelstrangs bekannt ist,) schwillt darauf in einige Knoten an, begiebt sich in

Et 5 den

Körper bezeichnen, welcher in den Nachgeburten einiger Thiere, Behälterchens vorstellt; ein Theil ist nemlich theils dem Uterus eigen thümlich, theils dem Kuchen angehörig, welchen unter andern und außer mir vortreflich Cooper und Sandisfort beschrieben haben, am allerschönsten aber Hunter abge bildet hat o); die mittlere kann das glatte Chorion geuannt werden, und die dritte innerste ist unter dem Namen des Schaafhäutchens bekannt.

o) Nach Hunter unterscheidet man wirklich leicht und richtig 4

Häute: das hier als eine Haut beschriebene Chorion ist die decidua uteri; von dieser unterscheidet sich decidua reflexa dadurch, daß sie von dem Rand der Nachgeburt an erst über die Häute des Eies geht, und nicht wie decidua uteri am Muttermunde und den Trompeten durchbohrt ist. Die übrigen Häute sind des Chorion (die mittlere Membran v. Haller) und das Schaafhäutchen. M.

p) Beim Menschen finden sich manchmal 2 Kinder in einem Ei. M.

Chorion fraxifera
Chorion laeve
Membrana of the Drum. Hunter.
1792. 17. 109.

Chorion laeve
Hunter. Tab.

angst Kater
man, tieren
das abt.
269
270

271

Leit. 1. p. 63.

Uteri et secundum
sub XXI.
illa inter
quorum

the Arteria beluga tot

the Internal
primary
secondary, or
of the uterus
a child or fo
includes another
made up of
from the
these differ
both in the
connection
course in
and abortions

u. 1.
Placenta. In der
Kehle, der Kopf
wird by
Hind. 1. 1. 1.
zu 1. 1. 1. 1.
u. 2.
Placenta diffracta
zu 1. 1. 1. 1.
zu 1. 1. 1. 1.
u. 3.
Placenta
zu 1. 1. 1. 1.
zu 1. 1. 1. 1.
(Lirich)

den Nabel, zwischen die auseinanderfahrenden Bogen der Haut und Bauchmuskeln, kommt in eine eigne Vertiefung der Leber (692.), schickt sein Blut mit einem kleinern Theil durch den venösen Gang, der klein und in der hintern Lebergrube liegt, zur Hohlvene, mit dem größern führt er es durch die großen Leberäste, welche er zuverläßig aus seiner Furche hervorbringt, die auch noch im Erwachsenen übrig bleiben (695.) und durch die von ihnen zur Hohlvene fortgesetzten Äste (697.) ins Herz. Die Erweiterung der Pfortader, oder der linke Ast, ist selbst auch ein Theil der Nabelvene, deren Äste das Blut von dem Kuchen zur Hohlvene führen, indem blos allein der rechte Ast (695.) das Gefäß- und Milzblut durch die Leber führt.

§. 896. Und doch ist dies nicht das einzige Geschäft des Kuchens. Denn das Kind schickt einen großen Theil seines Bluts zu diesem Kuchen durch die zwei sehr großen Nabelarterien, die den Lauf der Aorta fortsetzen, und nach Abgabe der kleinen Schenkelarterien, und sehr kleiner Beckenarterien, an der Urinblase sich herumschlagend hinauflaufen, mit dem zellichten Blatt des Bauchfells, und einigen von der Urinblase, und dem Urachus auseinanderfahrenden Fibern bedeckt werden, und außerhalb dem Bauchfell in den Nabelstrang kommen; Von hier gehen sie bald gerade, bald wieder gedreht mit mannigfaltigen Windungen, die stärker als die Vene gebogen sind, um die Vene herumspielend ferner bis zum Kuchen fort*), welchen sie mit ihren Ästen und den entsprechenden

*) Dessault will etwas Klappenartiges in den Nabelarterien zuweilen bemerkt haben. Sg.

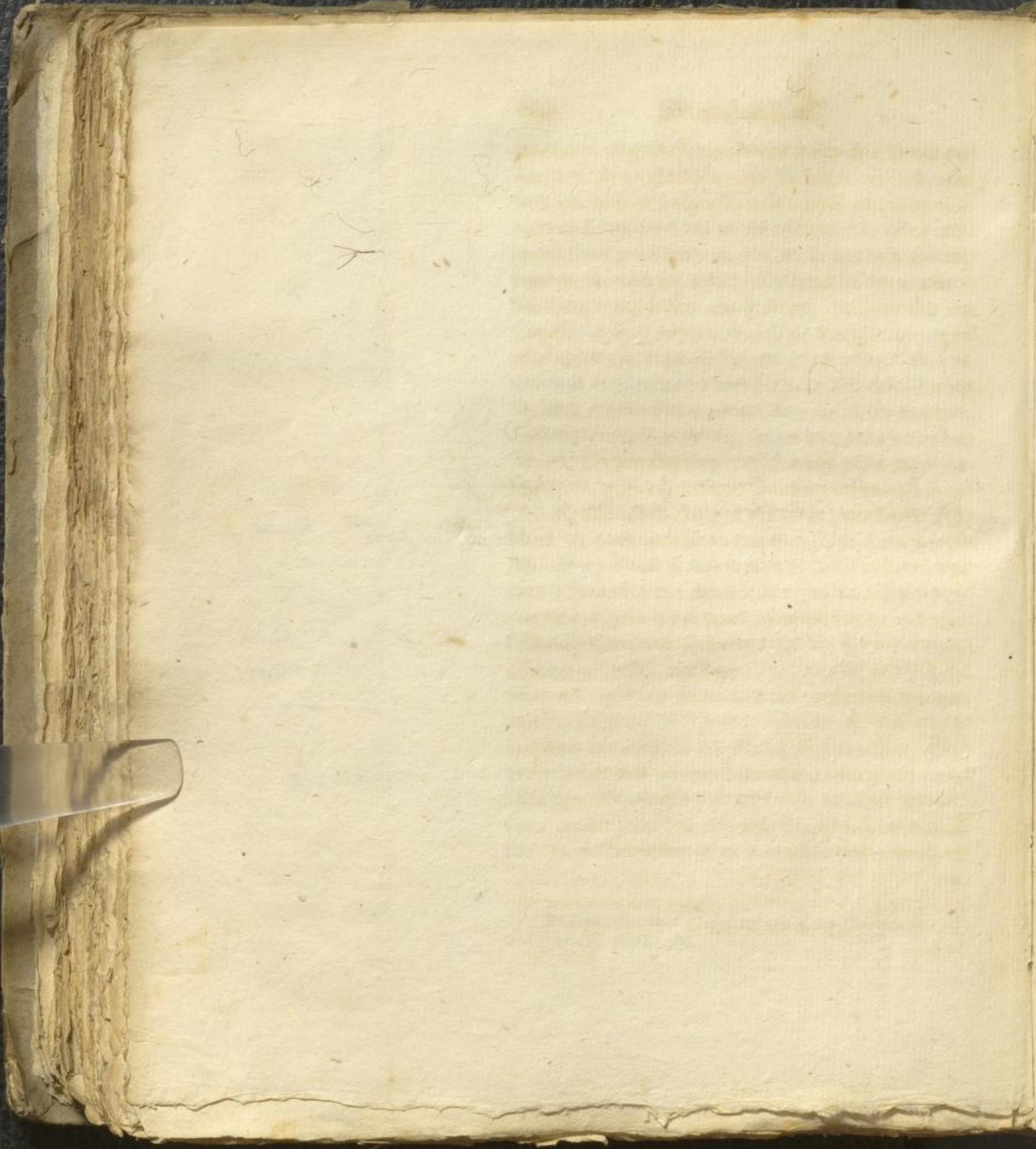

der Wo
fide C
Künig
fihen
fife de
zu geb
gen erf
Dem
als di
Kinde
ernäh
eine la
bar if
es fän
if? S
logie D
allein
Nabe
ken
den
fogar
Eha
Eha
des;
Eha
Mag
den e
einem
des S
durch

Die Empfängniß.

667

den Venen und einem schlüpfrigen Zellgewebe, welches beide Gefäße begleitet, ganz ausmachen, so daß die Klümpchen, die sich im Kuchen zeigen, Knäuel von Gefäßen sind. Dieses Blut scheint durch die arteriösen Gefäße des Kuchens in die einsaugenden Venen des Uterus zu gehen, und nachdem es die Kräfte der mütterlichen Lungen erfahren hat, gebessert zum Kinde zurückzulehren. Denn was wäre sonst die Ursache, weshalb so große Gefäße, als diese Arterien sind, den dritten Theil des Bluts des Kindes, und drüber, wegführen?

§. 897. Allein wird das Kind auch durch den Mund ernährt? Saugt es aus der Höhle des Schaafhäutchens, eine lymphatische Feuchtigkeit, die schlüpfrig und gerinnbar ist, wenn keine Fäulniß hinzutritt, mitten in welcher es schwimmt und dessen Ursprung nicht hinlänglich bekannt ist? Wird diese Meinung etwan bewiesen durch die Analogie des Kuchleins, das nothwendig bloß durch sein Ei allein ernährt werden muß; durch die Abwesenheit des Nabels in einigen Kindern; durch den Urath, der die dicken und einen Theil der dünnen Därme anfüllt; durch den Saft im Magen des Jungen der Vögel, und auch sogar der Menschen, der demjenigen gleich ist, der das Schaafhäutchen ausfüllt; durch die Abnahme dieses Schaafwassers nach Verhältniß des Wachstums des Kindes; durch den zusammenhängenden Eisstreifen vom Schaafwasser, den man durch den Mund, Schlund und Magen des Kindes gefunden hat; durch die Haare, und den eignen Urath, den man im Magen eines Jungen von einem vierfüßigen Thier bemerkte; durch den offenen Mund des Kindes, den ich zuverlässig gesehen habe; und endlich durch das Schnappen des Kuchleins, das in diesem Saft schwimmt,

und mit d. Frucht

von einem Kind

kennt

4. 4. 4. 4.

schwimmt, und gleichsam ein Bestreben zu schlucken äußert q)? Und welches sind die Quellen dieses Schaafwassers? Haucht es durch die unsichtbaren Gefäßchen des Schaafhäutchens aus? oder gelangt es dorthin durch einige Löcher aus dem saftreichen Chorion selbst? welches auch seine Gefäße vom Uterus hat. Allenthalben ist sehr viel Dunkelheit, so daß es doch wahrscheinlicher wird, daß dieser Saft zur Ernährung diene, wenigstens in den ersten Zeiten des Kindes, und vom Uterus herkomme.

*Wird gelaßt in
Hörigen des Kindes
aus, Man
kann es
finden in
den ersten
Zeiten des
Uterus her
kommen?*

§. 898.

q) Die Gründe für die Ernährung des Kindes durch den Mund, lassen sich alle leicht widerlegen; denn 1) wächst das Kindelein im Ei nicht ehr, als bis sich Blut aus den Bestandtheilen des Eies gebildet hat; und in den Gefäßen der Hülle des Eies zeigt sich zuerst. Das Schnappen und Bestreben zum Schlucken zeigt wohl ehr die Bemühung zum Athemholen an. 2) Die Abwesenheit des Nabels bei Kindern ist auf sehr zweifelhafte Erfahrung gegründet. Und gewiß ungleich häufiger hat Kindern der Kopf, also auch Mund und Nase, als der Nabel gefehlt. 3) Ist das Kindspech, so wie der äußerst zähe Schleim im Magen der Kinder und Thiere nicht vom Schaafwasser, sondern ein von den Drüsen und Gefäßen des Magens und der Därme abgesonderter Saft, dem in den Gedärmen Galle beigemischt ist; das beweist der gänzliche Mangel an

Ähnlichkeit dieser Feuchtigkeit mit einander, den ich so oft bemerkt habe. 4) Die Abnahme des Schaafwassers nach Verhältnis des Wachstums des Kindes ist theils nicht beständig; theils läßt sie sich ehr von Einsaugung durch die Gefäße der Gebärmutter erklären, da diese gewiß um so stärker geschieht, als das Schaafwasser nicht mehr zum Schutz des Kindes notwendig ist, und die auch dann stark gereizte Gebärmutter mehr davon einsaugt. 5) Der Eisreifen, die Haare, der Urath, die man im Mund, Schlund und Magen junger Thiere gefunden hat, wie ich dergleichen mehreremal selbst gesehen, beweist nichts weiter, als daß nach dem Tode des Thiers das es umgebende Schaafwasser in den offenen Mund desselben dringen könne; nicht daß es das Thier verschluckt habe. M.

*Kindes für
wird gestoben
man muß
die die man
2. Man muß
von Geburt
aus fließt
Wird.*

Wird sollte ein Kind in der Lage & die man zu schlucken können? Wird?) kann schlucken braucht in Respiration in Pflanzungen fortgesetzt sind aber nicht schlucken gebildet. 33.

Der gemutter (S. Lurigen 8. 237.) Speise kind von finken mund mit 4 stücken
Nehlspang ins que lufung im mund des kint,

Calderi Speise mit einem brockspang 4 st. die freijung der kinder
in d. lufung kintspang of d. mund giff. Leggi fient für alle
Academia X. Padova. Jun. 2. 1797. 48. gr. N. 152.

Gang fofen labung geloffen kind by dem fofen in lufung eines kint
indunffen der fofen der kint. nicht fofen kint
in der kint kint. 4. 8. 8.

zu schlucken die
in dieses Schaf
in Befähigen des
erschien durch eine
N? welches auch
oben ist sehr viel
wird, daß dies
as in den ersten
mmme.
1774
S. 898.
Kendlicheiten
ich so oft des
Abnahme des
Verhältnis
des Kindes ist
ng, nicht die
aufnahme durch
eldermutter er
mij unje blöde
ad Schwamm
ung des Kindes
und die auch
e Gebärmutter
agt. 3) Der Kint
soare, der War
and, Schwand
Thiere geiss
ergleichen mehr
sehen, beweis
das nach dem
as es umgekeh
in den ersten
zingen kint:
hier verfährt

man zu fofen
in d. fofen
des kint kint

der Zeit nur
so dünne
gleichsam
Harnblase
jedoch in
den Därm
Breies an
rückständig
in andern
ten, und

genig ist
bläulich
der von d
Scheide u
gangen w
fortgeht

zeugt un
nicht ge
Die eine
eigenen
gesetzt
entweder
schen ge
viertes
schen for

17) De
unathe
von der

Die Empfängniß.

§. 898. Der Unrath des Kindes sammelt sich zu der Zeit nur in geringer Menge an, da der Nahrungsfaß so dünne ist, der durch die kleinsten Gefäße des Uterus gleichsam durchgeseigt worden ist ¹⁸⁷). Ich sehe, daß die Harnblase bei Kindern fast leer ist. Etwas Urin sammelt sich jedoch in der großen und sehr langen Urinblase an. In den Därmen aber sammelt sich eine Menge eines grünen Breies an, der vielleicht von dem verrauchenden Saft rückständig bleibt; denn einen ganz gleichen habe ich auch in andern mit einem verdunstenden Saft angefüllten Höhlen, und in der Scheidenhaut des Hoden gesehen.

§. 899. Giebt es also keine Harnhaut? da es doch gewiß ist, daß aus der Spitze der Urinblase die Harnblasenschnur abgeht, ein dünner anfangs breiter Kanal, der von den langen Fasern der Harnblase wie mit einer Scheide überzogen ist, sodann wenn diese auseinander gegangen sind, dünn und doch hohl, längs der Nabelschnur fortgeht, so daß er doch in ihr selbst verschwindet. Uebersetzt uns nicht vom übrigen, was man im Menschen noch nicht gesehen hat, die sehr große Analogie mit Thieren, die eine Harnschnur und Harnhaut haben? Allein einen eignen Behälter, der von der hohlen Harnschnur fortgesetzt würde, und bei Thieren so ansehnlich ist, hat man entweder nicht zuverlässig, oder nicht oft genug im Menschen gesehen, und diejenigen berühmten Männer, die ein viertes Gefäßchen durch die Nabelschnur in ein eigen Bläschen fortgesetzt gesehen haben, wollen doch dies Gefäßchen für

187) Der größte Theil des Kindes unrathe kömmt ohn allen Zweifel von der häufigen Galle, welche

*die Harnschnur
Harn eine
Allanurid (sahn
Harnschnur (sahn
einige
von Mann
Harnschnur
Wiß.*

*Blasf
Blasf*

187) Der größte Theil des Kindes unrathe kömmt ohn allen Zweifel von der häufigen Galle, welche im Kinde bei einer so ansehnlichen Größe der Leber sehr häufig abgetrennt wird.

*si habet
et formam
quibus foyi exhibit
in apparet subter
in vasa pendentia
et vultu a cloro
in in quanta infundibulo*

*reflexa (g)
in vasa
piled grom
atque
reflexa
fugacitate
et e vasa
cro)*

*et autem loco
et ubi
viliore
fili
funicis
in vasa
lunelle
inferioribus
et pidi
var
nafi
elongatum
inter tumidulum
et in
p*

ripinate duor peroleg

für keine Harnhaut erkennen, und haben es ganz kürzlich zu den Nabelgefäßen (omphalomesenterica) Gefäßen gerechnet¹⁸⁸⁾. Auch wird im Menschen die kleinste Menge Urin abgesondert: und vielleicht ist es nicht ungerne zu mutmaßen, daß in die Nabelschnur selbst, und in deren schwammigten zellichten Bau etwas Urin aus der Nabelschnur geführt, und daselbst ergossen werde, und daß deshalb der Mensch unter allen Thieren den längsten Nabelstrang besitze, weil ihm allein die Harnhaut fehle.

Die Nabelschnur ist zuverlässig kurz, gelangt in den Nabelstrang, und scheint den Kuchen nicht zu berühren. Bisweilen

188) Seit der Zeit, als ich in meiner descript. anat. Embryonis zuerst nach Albinus und Böhmer eine Abbildung von dem Bläschen, das einer Allantois ähnelt, öffentlich bekannt machte, welche Hunter und Sandifort durch schöne Zeichnungen beschäftigten, habe ich zu zweienmalen ein eben solches Bläschen mit einem gleichen Gädchen zu sehen Gelegenheit gehabt. Das eine Kind hatte ich mit Wachs gefüllt, und das Gädchen, das für eine Nabelschnur angesehen werden konnte, ist zugleich mit gefüllt worden. Zuverlässig war es die Arterie, die aus den Netzgefäßen in den Nabelstrang ging, und mit feinen Zweigen ins Zellgewebe und übers Bläschen sich verbreitete *).

*) Mir scheint dieses Bläschen sehr merkwürdig, 1) weil es sich bei sehr zarten Embryonen, so viel ich weiß, die nicht größer als das auf der ersten Albinischen Tafel

sind, allemal findet, wie dies auch andre Beobachter bekräftigen. 2) Weil es bei noch kleinern Embryonen, wie ich davon ein Beispiel aufhebe, sogar den Embryo bisweilen an Größe übertrifft. 3) Wegen seines merkwürdigen Zusammenhangs, den ~~W~~ und Wrisberg entdeckten. Uebrigens habe ich es mit einer Feuchtigkeit ausgefüllt und frei vom Embryo, im Saft des Eichen schwimmen gesehen. Tritt seine Feuchtigkeit, indem es sich zurückzieht, etwan allmählig in die Därmchen, und ernährt es dadurch den Embryo in den ersten Tagen? Es zeigt wenigstens eine neue Neuhlichkeit mit dem Hühnchen. Oder ähnelt es mehr dem Jungen des Galeus, das sogar mit einem solchen Saft geboren wird. Auch Blumenbachen scheint dies Bläschen nicht widernatürlich, sondern beständig.

Sg.

Figurae in Titulo. adhibetur. adhibetur. adhibetur.

ubi N. N. hanc ovum ex se causa appropi et varia et hanc

adhibetur. propter magnitudinem et formam. Liqueore idoneo... ut evidenter...

Fig. 2. abf. reflexa (g) in parte... Habitum... Diffinitio hujus partii...

omni parte... membrana... reflexa (g) quoniam... Habitum... Diffinitio hujus partii...

Tumore... in reliquis embryonibus... Venter tumidulus... Habitum... Diffinitio hujus partii...

Vertical marginal note on the right side of the page.

inpositi anni ^{virginalis meatus}
omnem partem et in unam ^{indimentum}
quibus annis et virginis se partem

truduntur et
in antibus prope meatus. manus et non. Nihil
et non apparet ^{quod ultra pedes}
per se antibus ^{definitibus autem}
aliqua forma, omni et pedum
officiis visis, digitum autem nullum
^{videtur} ^{tubum corripit}
^{et alibi, inpositi} ^{hinc imperfecti, ut ultra}
tubum corripit non promineat.

Quibus omnibus partibus. hinc
catyomen incrementa naturalia
^{inter catyomen} ^{tertium et}
^{quarta} ^{quarta} ^{quarta}
vero ^{et} ^{quarta} ^{quarta}
videtur videri. ^{hinc} ^{quarta}
Totale ergo ^{septimae} ^{quarta}
non est, ^{quarta} ^{quarta} ^{quarta}

Inter denique in fine subijungi
duos figuras ^{et} ^{et}

quorum in epistola ^{et} ^{et}
autem ^{et} ^{et}
Quo ^{et} ^{et} ^{et}
mibi ^{et} ^{et} ^{et}
non ^{et} ^{et} ^{et}
non ^{et} ^{et} ^{et}
magis ^{et} ^{et} ^{et}
Cuius ^{et} ^{et} ^{et}

Quoriam ^{et} ^{et} ^{et}
magis ^{et} ^{et} ^{et}
et ^{et} ^{et} ^{et}

fig 2.
sicut ^{et} ^{et} ^{et}
opibus ^{et} ^{et} ^{et}
gaudeat ^{et} ^{et} ^{et}

Handl. für Pflanzl. 3. p. 8
Kaufmanns Jan.

Springfeld ¹⁸⁰³

Handl. für Pflanzl.
Licht für Pflanzl.
Kaufmanns Jan.

Handl. für Pflanzl.
Licht für Pflanzl.

Handl. für Pflanzl. 1803

Halle J. F. 3. p. 63. Annot. Ed. 14 in umbilicali fovea per unciar aliquot causa cum
perforator fun.

quid sit
causa
umbilicalis?

Springfeld ^{alligant} ~~perforator~~ fun. of Umbilical f. Brief on yellow N. 66.

Umbilicus sic dicitur vel nris ligamentum in quo etiam epus finitur
latus sed oblongare in foetibus respiciam sufficere ut quod
suspensam tenere ac pariter vicinas premet ad extra pelvium
velicam commodè locari queat. Habet. Off. septem febr. 787. P. 177.

non in medio procedens sed in orientem ex umbilico ad hanc
umbilicalem infertur N. 297.

Wolff del Petrop. 1779 N. 2. pag 210 quid sit Umbilicus fide Epus Musp. Annon. N. 66.

weilen hat di
im erwachfen

§. 90

feinem S

der hervor

gelangt zur

auch noch

ist befü

einen kurz

§.

lichen U

und kein

war in d

und der B

wasser erg

ters, deffe

größten

fand sich

Heile,

auch di

und du

man no

nen, m

§.

licher Z

mische,

§.

1) Auch

bei so gra

alle Urina

Stunde

Die Empfängniß.

671

weilen hat die offene ^{Blut-}Nabelschnur bis an den Nabel, sogar im erwachsenen Menschen, den Urin geführt r).

§. 900. Unterdessen wächst das Kind, und aus seinem Stamm gehen allgemach die Hügelchen der Glieder hervor, und das übrige sehr schöne Menschengebilde gelangt zur Reife, welches man hier nicht anführen kann, auch noch nicht hinlänglich genug von den Zergliederern bis jetzt beschrieben worden ist. Indessen müssen wir doch einen kurzen Begriff davon vorausschicken.

§. 901. Der Embryo, den wir zuerst im mütterlichen Uterus sahen, hatte kaum eine bestimmte Gestalt, und kein Theil ließ sich vom übrigen unterscheiden; doch war in dieser Gallert ein Herz, die Ursache des Lebens und der Bewegung, es fanden sich Gefäße, die das Schaafwasser erzeugten, die Gefäße des Nabels, und des Dotters, dessen vom Embryo erhaltene Stämmchen dann am größten sind, wenn sie zuerst zu erscheinen anfangen. Auch fand sich ein Kopf und Wirbelsäule, beiderseits große Theile, und größer als jemals. Ohne Zweifel waren auch die übrigen Eingeweide vorhanden, allein schleimig und durchsichtig: daher sie auch in früheren Tagen, als man nach der Natur erwarten darf, gesehen werden können, wenn man sie undurchsichtig macht *).

§. 902. Allein im ganzen Embryo ist ein unermeßlicher Theil Wasser mit sehr weniger Erde zusammengesetzt, so daß selbst der Zellstoff ein Mittel zwischen einem flüs-

r) Auch dieser Grund scheint mir, bei so großem Widerspruch gegen alle Urinabsehung im menschlichen Kinde, den die genaueste Unter-

suchung der Nabelschnur und der menschlichen After veranlaßt, nichts dafür zu beweisen. M.

*) Durch etwas Weingeist. Sg.

flüssigen und festen Zustände hält: indem zwischen die entfernten soliden Grundtheilchen große Wassertropfen zu liegen kommen.

§. 903. Zu dieser belebten Gallert kommt in Vögeln noch das Eiweiß von der lymphatischen Art, und der Dotter von der öhligten; im Menschen etwas milchigtes, das dem Dotter nicht ganz unähnlich ist, und die gerinnbare Lymphe. Daß das Blut durch die eignen Kräfte des Kindes aus dem Fett bereitet werde, lehrt das Beispiel der Vögel. Aus diesem werden allgemach die übrigen
 § 227. Feuchtigkeiten erzeugt, die doch alle anfangs mild sind, keinen Geschmack, Farbe und Geruch haben, und gallertartig erscheinen. Die jedem Saft eigne Natur kommt erst spät hinzu, bei einigen erst nach vielen Jahren nach der Geburt, wie beim Saamen.

§. 904. Die festen Theile machen sogar auch im erwachsenen Menschen den bei weitem geringern Antheil selbst der härtesten Theile des menschlichen Körpers aus. Im Kinde unterscheiden sie sich durch einen gewissen größern Grad des Zusammenhangs von den flüssigen, sind doch noch ziemlich gallertähnlich, anfangs flüssig, dann etwas consistenter. In ihm entstehen allmählig Fasern, die man im frühesten Embryo nicht unterscheiden konnte, indem die Gallert, wie es scheint, zwischen den benachbarten Gefäßen geschüttelt, ein Theil des Wassers ausgebrückt wird, und die erdigten Grundtheilchen sich anziehen. Diese Fibern umfassen sich verschiedentlich, bilden das Zellgewebe, auch sogar in Krankheiten, und füllen die Lücken aus, in denen Flüssigkeit übrig war. Aus diesem Zellstoff werden die Membranen zusammengesetzt, die Gefäße und fast der ganze Körper.

§. 905.

zwischen die ent-
stropfen zu lie-

kommt in We-
n Art, und der
was milchiger,
und die gerinn-
nen Kräfte des
et das Weisheit
ach die übrigen
ige mild sind,
und gallert-
Natur kommt.
Jahren nach

war auch im
geren Anteil
Körpers aus.
gewissen ge-
flüssigen, sind
flüssig, dann
mäßig fest,
eiden konnte,
en benachbar-
ters ansehe-
sich anziehen.
den das Zelle-
en die Lücken
diesem Zell-
die Gefäße

Faint, illegible text, likely bleed-through from the reverse side of the page.

§.
in dem er
erste, wo
heitet er
lein die
den Sa
werden r
das ar
stämme
in die
bogener
und die
das du
ne so se
füße bil
serum i
leben ve
tigkeit
gen des
unfer
sichtbar
Das H
reigbar
heit un
befinder
sind fet
sich jel
maßen,
Schleim
noch ni
Zal

Die Empfängniß.

673

§. 905. Die Gefäße sind älter, und ~~schon~~ schon in dem ersten Entwurfe des Embryos gegenwärtig. Das erste, was in einem bebrüteten Ey deutlich, und ausgearbeitet erscheint, sind die Venen des venösen Zirkels: Allein diese Venen setzen Arterien voraus, durch welche sie den Saft und die Bewegung dieses Safts erhalten. Sie werden nicht mechanisch durch die Hinderniß gebildet, die das arteriöse Blut erfahren muß. Zuerst sind die Venenstämmen sichtbar, dann erscheinen nachher die Aeste, die in die Stämme führen. Entstanden sie aus den umgebogenen Arterien, so würde man zuerst die Aeste sehen, und die Stämme zuletzt gebildet werden. Auch würde das durch ein Hinderniß zurückgetriebne arteriöse Blut keine so sehr schöne Zirkel, und ins Herz zurückführende Gefäße bilden, sondern vielmehr unförmlich im Zellgewebe herum irren. Auch würde das frühe Herz schleunig sein Leben verlieren, wenn nicht durch die Venen so viel Feuchtigkeit zurückkehrte, als zur Unterhaltung der Bewegungen des Herzens hinreicht.

§. 906. In dem frühesten Kinde also, so wie es unsre Augen zuerst erblicken, ist einiges vollkommener und sichtbar, andres eingewickelt, unsichtbar, und sehr klein. Das Herz ist am vollkommensten, allein beweglich, allein reizbar, obgleich verschiedentlich seiner eignen Beschaffenheit unähnlich, unter der es sich im erwachsenen Menschen befindet. Das Gehirn ist groß und flüßig; die Gefäße sind fertig, die auf dem Rücken und dem Herzen zunächst sich zeigen. Die Eingeweide, Muskeln, Nerven, Gliedmaßen, die Knochen selbst, deren erste Masse ein Schleim ist, und die Gefäße des übrigen Körpers, sind noch nicht sichtbar. Der Unterleib hat ein andres Ver-

Hallers Physiol. Uu hält

hältniß, und bildet einen ungeheuren Bruch wegen der Nabelscheide.

§. 907. Zu einem solchen Embryo kommt die Bewegung beim Menschen fast blos vom Herzen; auch sogar in Vögeln, deren Bildung nicht ohne eine der menschlichen gleiche, vielmehr größere Wärme vor sich geht; doch ohne Herz zerstört die Wärme und bauet nicht. Das Herz ist nach Verhältnis in diesem Anfang am größten, drauf wird sein Verhältnis zu den übrigen Theilen des Körpers immer kleiner und kleiner. Auch erfolgen seine Schläge dann am schnellsten, und sind sehr kräftig auf einen so weichen Embryo zum Antrieb der Feuchtigkeiten, zur Ausdehnung und Verlängerung der Gefäße.

§. 908. Der Kraft des Herzens setzt sich die Zähigkeit der Lebensäfte, die die erdigten Grundtheilchen verbinden, entgegen, doch so daß sie solche in der Bildung des Kindes unterstützt. Folglich findet sich im Kinde sowol eine antreibende Kraft, die den Anwuchs in die Länge befördert, als eine widerstehende, die den Anwuchs mäßigt, den Seitendruck und so auch die Ausdehnung vermehrt. Durch die Kraft des Herzens werden alle Arterien, oder um mich kurz zu fassen, eine einzige Arterie, (die alle andern vorstellt) mit allem um ihr liegenden Zellgewebe verlängert, entfaltet, und eben dadurch die Arterie erweitert. Das Blut bringt durch den Seitendruck in die fast blinden Aeste der Arterien, füllt sie an, streckt sie, und bringt sie in größere Winkel: auf die Art entstehen wenig sich widersetzende Lücken, in welche die Gallert abgesetzt wird. In der Arterie selbst, werden, indem sie durchaus erweitert wird, zwischen den denkbaren soliden Fäden, nehartige Räumchen hervorgebracht, wie bei einem

ruch wegen der

Komme die Bes
en; auch sogen
ne der mensche
sich geht; doch
nicht. Das
g ein größtes,
en Theil des
erfolgen seine
hr kräftig auf
Geschicklichkeit,
sige.

sich die Zä
mandrilschen
in der Wils
sch im Kin
wuchs in die
den Anwuchs
Ausdehnung
erden alle Ar
nyige Arterie,
liegenden Zells
urch die Arter
Seitendruck
an, streckt
ie Art enthes
e die Gallert
n, indem sie
aren soliden
t, wie bei
einem

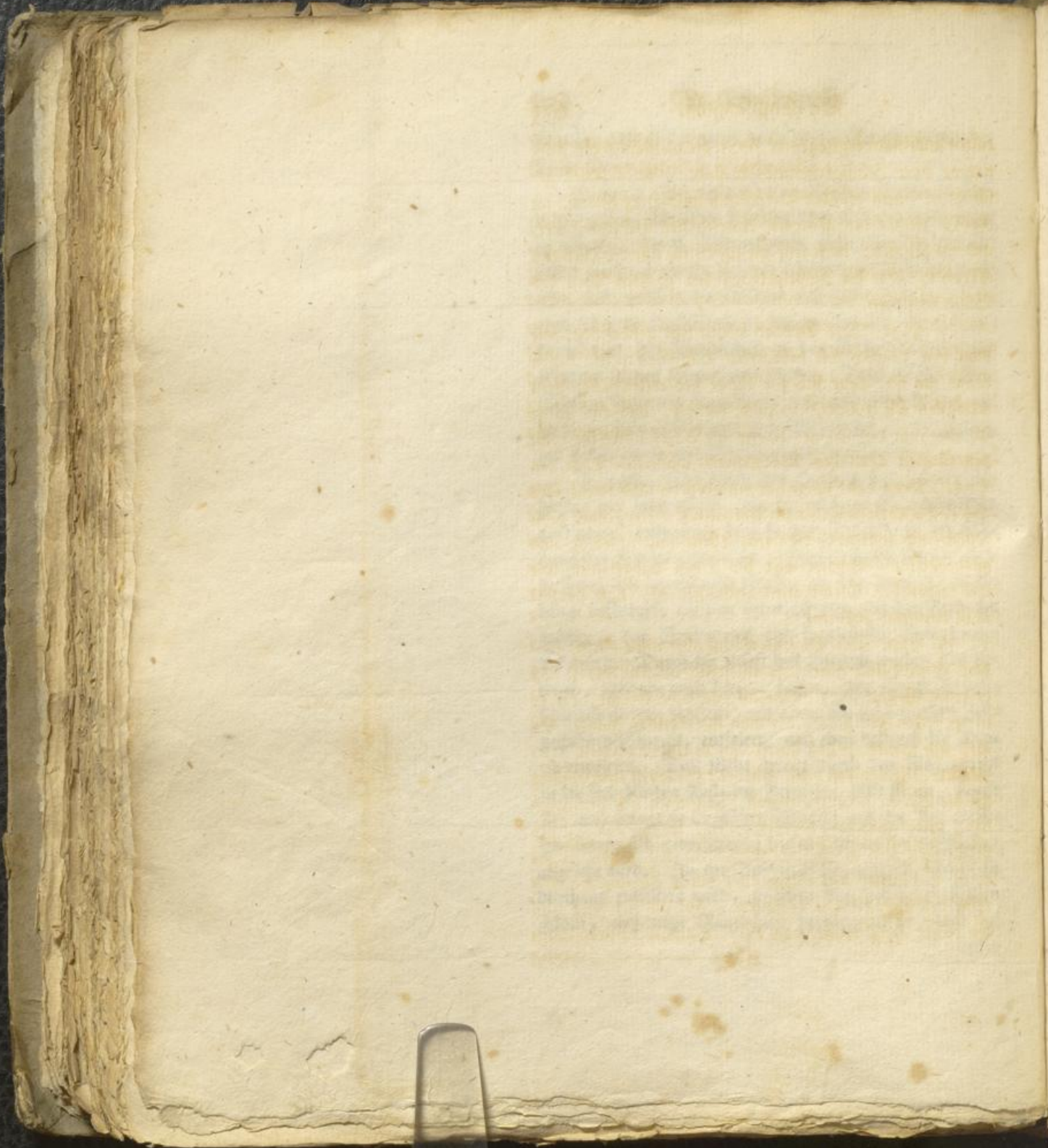

einem an
nagere e
schreibt in
Kopf
und im
Körper
Bluts e
man f
Länge
wenig
Wach
den für
Eis.
Herz,
reicher
ausde
mit se
nicht
dern
er se
in der
läßt
rien d
an di
ben,
verlä
eines
tung
Die re

Die Empfängniß.

675

einem auseinandergezogenen Netz, die gleichfalls zur Aufnahme einer Flüssigkeit geschikt sind. Alles dieses geschieht in einem größern Verhältniß ums Herz herum, im Kopf, wohin der geradere Antrieb des Herzens führt, und im Rücken; in einem geringern im untern Theil des Körpers, dem die Nabelarterien den größten Theil des Bluts entziehen.

§. 909. Der Embryo wächst sehr geschwinde, wie man sehr deutlich am bebrüteten Hühnchen sieht, dessen Länge am 22. Tage sich zur Länge des ersten Tags zum wenigsten wie 1,000,000 zu 1. verhält, und das ganze Wachsthum des übrigen Lebens im Vogel übertrifft nicht den fünften Theil des Wachsthums am ersten Tage des Eies. Denn das Junge hat ein größeres und reizbareres Herz, die Gefäße sind nach Verhältniß weiter, auch zahlreicher und schlaffer, die festen Theile sind schleimig und ausdehnbar. Später wird die Brust ausgebildet, die mit so weichen Membranen geschlossen ist, daß sie fast nicht dazuseyn scheinen.

§. 910. Der Embryo wächst aber nicht allein, sondern er wird auch allerdings ansehnlich umgebildet, so daß er jener Gestalt ganz unähnlich ans Licht kommt, die er in der ersten Zeit hatte, als man ihn erblicken konnte. Es läßt sich glauben, daß zuerst von den verlängerten Arterien der Gliedmaßen, die Glieder, die durch eine Gallert an die Seiten geknüpft waren, allgemach sich herausgeben, zuerst ganz kurz hervorsprossen, sodann allmählig sich verlängern und in Gelenke abtheilen: wie sich die Flügel eines Schmetterlings allgemach, durch Auseinanderbreitung des Gefäßenezes entfalten. Auf die Art wird auch die rechte Herzkammer von dem reichlicher einströmenden

Uu 2

Blut

calatien

höfene. ang.

...
...
...
...
...

...
...
...
...
...

Mém
Labatier sur les changements qui arrivent aux organes de la circulation
de fœtus lorsqu'il a commencé à respirer.

Mémoire de l'Académie nationale des sciences et arts. Tome troisième. an 9.

no 337.

Imprimé chez la Citoyenne ^{Madame} Lesclapart, au Palais National, au Salon de Peinture. On trouve chez elle
le prix de la copie adhésive avec son questionnaire, de 12 sous, et de la copie simple
de 6 sous, et de la copie avec son questionnaire et son plan de 18 sous. Les
dépenses de la vente de ce mémoire sont de 12 sous.

On a observé que le cœur du fœtus est plus gros que celui de l'adulte, et que le
ventricule droit est plus gros que le ventricule gauche, et que le cœur est plus
situé à gauche que dans l'adulte, et que le cœur est plus gros que dans l'adulte.
Mém. de l'Acad. des Sciences.

Le Dr. Labatier a observé que le cœur du fœtus est plus gros que celui de l'adulte, et que le
ventricule droit est plus gros que le ventricule gauche, et que le cœur est plus
situé à gauche que dans l'adulte, et que le cœur est plus gros que dans l'adulte.

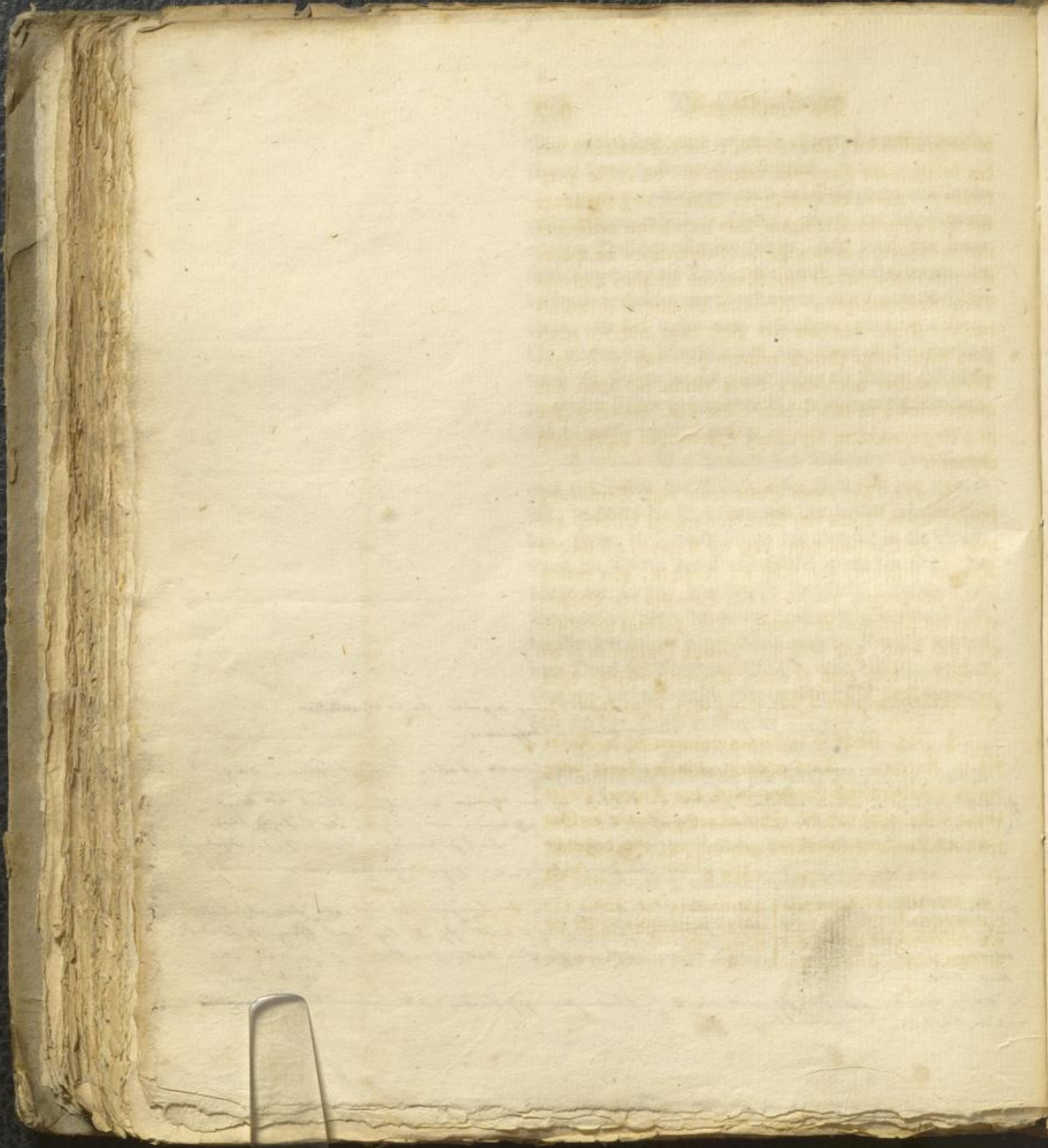

die unter
den beige
kammer
des G
werden
den, u
licher G
nemlich
gang d
Theile
gleiche
ist ger
anfinge
f
seines d
man an
Knoche
etwas
thiere
chen f
ner G
eine D
f
pel in
vorher
laufen
fäße de
a) m
voh noch
von Ein
Fähige

Die Empfängniß.

677

die untern Glieder; sie entfaltet, wenn das ovale Loch von den beigezogenen Herzohren verengt ist, die rechte Herzkammer. Wenn die Gefäße des Dotters die ganze Länge des Eys eingenommen haben, und nicht ferner verlängert werden können, erweitert sie die Nabelarterien im Hühnchen, und entwickelt die neue Membran mit einer unglaublichen Geschwindigkeit. Allein im Gegentheil macht die nemliche Kraft, nachdem das Blut einen leichtern Fortgang durch einige Gefäße erhalten hat, daß die übrigen Theile weniger zunehmen, durch welche das Blut eine gleiche Leichtigkeit nicht erhält. Die Zunahme des Kopfs ist geringer, nachdem die untern Gliedmaßen zuzunehmen anfangen.

§. 914. Aus einem Saft kann nach Verfliegung seines dünnern Theils eine Membran erzeugt werden, wie man an der Oberhaut sieht; oder ein Knorpel, wie bei den Knochen geschieht, oder selbst ein Knochen, oder endlich etwas feinartiges, welches an den Schaalen der Wasserthiere am häufigsten vorkömmt. Die Anfänge der Knochen sind weich, und schleimig: hernach gestehen sie zu einer Gallert, diese wird zu einem Knorpel verfestigt, ohne eine Veränderung der Theile, so viel man sehen kann s).

§. 915. Nicht so verborgen verändert sich der Knorpel in Knochen. Dies geschieht niemals, bevor nicht vorher erst Linien und Furchen durch den Knorpel hingelaufen sind: ohne daß sich nicht das rothe Blut in die Gefäße des Knochens einen Weg gebahnt hat; ohne daß nicht

Uu 3

diese

s) Alle diese Veränderungen und noch mehrere lassen sich besser von Einsaugung des übermäßigen Flüssigen durch die gewiß zur Ver-

vollkommenung des Kindes sehr thätige lymphatische Gefäße erklären. M.

diese Gefäße offenbar aus den ernährenden Stämmchen ins Innre des Knochens gekommen, und mit geraden Linien gleichsam in das knorplichte Ende des Knochenkörpers gedrungen sind, welches sie immer weiter und weiter vom mittlern Knochen entfernen. Um diese Gefäße entstehen ein Zellgewebe, und Blättchen, welche von den Gefäßen selbst in das Markrohr getrieben zu werden scheinen. Endlich dringen in den Knochenanhang, welcher lange sowol knorplicht bleibt, als kein Blut aufnehmen will, durch die ihn endigende kruste rotthe Gefäße, alsdann andre, welche von den äußern Gefäßen der Gliedmaßen ankommen; so entsteht auch im Anwuchs ein rosenfarbner Kern, der gefäßreich ist, und indem er allmählig durch die von seiner Oberfläche fortgeschickten Gefäße vermehrt wird, verwandelt er den übrigen Knorpel in einen Knochen.

§. 916. In diesen langen Knochen scheint es offenbar zu seyn, daß ihr Wachsthum von den durch die Gewalt des Herzens verlängerten Arterien komme, die allmählig bis an die Enden der Knochen ausgedehnt werden; ihre Härte aber kommt von den gröbern Theilchen, die alsdenn erst in den Knorpel abgesetzt werden, wenn selne Gefäße rothes Blut aufnehmen. Aber auch der Knochen-Callus wird nie gehörig fest, bis rotthe Gefäße die neuerzeugten durchdringen.

§. 917. Die flachen Knochen fangen mit einer membranösen Beschaffenheit an *). Ueber diese verbreiten sich Fibern, anfangs ~~in~~ ⁱⁿ einem dünnen Netz, die sodann dichter werden, und ~~eine~~ Membran zur Grundfläche haben; all-

*) Richtiger sagt Albinus — „Ihre Gestalt ist membranös, ihre Natur knorplicht.“ Sg.

erenden Stämmen
 und mit geraden
 de des Knochenho
 r weiter und weite
 n diese Gefäße en
 , welche von den
 en zu werden sol
 nahrung, welche
 Blut aufnehmen
 Gefäße, alsdann
 der Gliedmaßen
 ein rosenfarbne
 allmählig durch
 Gefäße vermehrt
 pel in einen

heint es offens
 n durch die Ge
 tomme, die all
 ausgezehrt wer
 dbern Theilchen,
 werden, wenn
 Aber auch der
 s rothe Gefäße

mit einer mem
 se verbreiten sich
 die sodann die
 Fläche haben;
 all
 membran, ist

allmählig
sein be
einen S
den g
chen an
beweise
der aus
L. byf
tet mit
Galle
nent
der S
anz.
dene Q
Färber
eine
ligte
find
stalt
wäfr
überf
Gen,
und
Kno
An d
Chen
mend
de 6

Die Empfängniß. 679

allmählig werden die Löcher und Ritzen zwischen diesen Fasern beengt, mit Knochensaft ausgefüllt, und endlich zu einem Knochen vollendet. Auch in diesen Knochen gehen zwischen den Fibern gerade rothe Gefäße.

§. 918. Daß der Knochensaft, mit größern Theilchen angefüllt, zwischen die Stammfasern abgesetzt werde, beweisen die Erscheinungen des nachwachsenden Callus, der aus dem Innersten des Knochens, nicht aus einigen Tropfen der Weinhaut ausschwißt und allmählig verhärtet wird. Allein auch die chemische Zerlegung zieht diese Gallert aus den Knochen, und erscheint wie eine geronnene Flüssigkeit bei der Gelenksteifigkeit; füllt die Ritzen der Knochen, und die Zwischenräume der Nätze offenbar aus. Er enthält grobe erdige Theilchen, welche verschiedene Versuche entdeckt haben, und welche die anhängende Färberröthe durch ihre deutliche Farbe auszeichnet.

§. 919. Die Weinhaut umkleidet die Knochen, wie eine Membran ein Eingeweide, und von ihm folgen zeltigte Fortsätze den innern Gefäßen der Knochen; übrigens sind in der Weinhaut weder gerade Fibern, noch eine Gestalt von Höhlchen, oder Blättchen, noch rothe Gefäße, während daß ein Knochen im Ey verhärtet; noch hängt überhaupt die Weinhaut außer den Anwüchsen am Knochen, da die Knochenbeschaffenheit aus der Mitte anfängt, und sie am zärtesten zu der Zeit erscheint, zu welcher der Knochen knorplicht, übrigens aber durchaus vollendet ist. An den flachen Knochen dient sie allenthalben den Knochenfasern zur Grundfläche.

§. 920. Der Kopf ist also groß, hin und wieder membranös, an wenigen Stellen in diesen ersten Tagen der Schwangerschaft knorplicht, hat einen tiefgespaltenen

reproduced from

12.

Mund, und lange Kinnladen; auch sind die ersten Anlagen von Zähnen schon in einem reifen Kinde mit vieler an ihnen hängenden Haut vorhanden; das Gehirn, das anfangs flüssig war, bleibt immer noch weich, ist ebenfalls groß, und besitzt große Nerven; die Augen sind groß, das Lichtloch des Augs durch eine Haut geschlossen; die Brust sehr kurz, allein ausdehnbar, wegen des großen Verhältnisses ihrer Knorpel; der Unterleib ist weit, mit Membranen geschlossen, und fast eine sehr große Leber; die Galle ist mild, und schleimig; die Därme, die spät reifbar werden, sind mit einem grünen weichen Unrath, wenn nun das Kind reif ist, angefüllt; die Nieren sind in Lappen getheilt, und groß, die Nierenkapseln sehr stark, das Becken ist sehr klein, so daß die Urinblase, die Eyerstöcke und Trompeten herausragen, das Zeugungssystem ist dicht, noch nicht entwickelt, und bereitet noch nicht seine Säfte; alle Drüsen, besonders die einsaugenden, sind groß, und mit einem serösen Saft angefüllt; die Haut anfangs durchsichtig, fast gallertartig, sodann mit einem weichen Häutchen und einem schmierigen Wesen überzogen, das Fett ist gallertartig, dann krümligt; die Sehnen sind weich, saftreich, noch nicht glänzend.

Diff. Med. 22. 17. §. 921. Zwischen dem Kreislauf in einem ungebohrnen Kinde und einem Erwachsenen ist ein großer Unterschied. Damit man dies einsehen möge, muß man die Organe beschreiben, durch welche er verrichtet wird. Erstens die Brustdrüse; dies ist eine weiche schlaffe Drüse, aus mehreren Läppchen, in zwei obere größte, und zwei untere kleinere Hörner zusammengesetzt, die durch vieles, langes, und schlaffes Zellgewebe einigermaßen vereinigt werden, sie ist groß im Kinde und nimmt einen großen Theil

*See. Natur. 1776. 1777.
Klein. 1777. 1778.
p. 229*

Lijst der gelykheit met de Joden's Veen Coen.
 Vrijt bewaarden die gelyk gelykheit van de Joden. Hall. J.
 Ad gelykheit met de Joden gelykheit van de Joden. Hall. J.
 Ad gelykheit met de Joden gelykheit van de Joden. Hall. J. p. 23.

Inna vinn den vryheit van de Joden. Hall. J.
 Inna vinn den vryheit van de Joden. Hall. J.
 Inna vinn den vryheit van de Joden. Hall. J.
 Inna vinn den vryheit van de Joden. Hall. J. p. 14.

Inna vinn den vryheit van de Joden. Hall. J.
 Inna vinn den vryheit van de Joden. Hall. J.
 Inna vinn den vryheit van de Joden. Hall. J. p. 25.

Inna vinn den vryheit van de Joden. Hall. J.
 Inna vinn den vryheit van de Joden. Hall. J.
 Inna vinn den vryheit van de Joden. Hall. J. p. 25.

Inna vinn den vryheit van de Joden. Hall. J.
 Inna vinn den vryheit van de Joden. Hall. J.
 Inna vinn den vryheit van de Joden. Hall. J. p. 118.

Theil der Br
 wand, und
 selbst in ihre
 Soft ang
 gen kann, m
 erweiteren k
 treude wird
 sen dieser D
 schlechterdin
 jülich die
 beghnen Ki
 § 22
 die von der
 wird, die tr
 und dicht, f
 von aller d
 schlossen für
 Blut nicht
 durchstör
 beghnen.
 Bluts an
 ohne die
 drey hat
 Herzog
 welches d
 übergeht,
 in die klei
 *) Hat d
 leicht des
 nach der Be
 von der Luft

Theil der Brust ein, sitzt in der Höhle der Brustscheides wand, und einem Theil des Halses, und ist durchaus selbst in ihrem innersten Bau mit einem serösen weißen Saft angefüllt, den man doch nicht ohne Einschnitt zeigen kann, wenn sie aber im erwachsenen Körper, von den erweiterten Lungen, und der nun vergrößerten Aorta gedrückt wird, verschwindet sie allmählig. Was ist der Nutzen dieser Drüse? und ihres Safts? *) Man kennt ihn schlechterdings nicht, allein auch alle andre Drüsen, vorzüglich die des einsaugenden Systems, sind im ungebohrnen Kinde größer, wie wir so eben gesagt haben.

§. 922. Wir sehen, daß die Brusthöhle kurz war, die von der sehr großen Masse der Leber zusammengedrückt wird, die Lungen sind im Verhältniß zum Herzen klein, und dicht, so daß sie im Wasser zu Boden sinken, weil sie von aller Luft, mitten im Wasser, sich befindend, ausgeschlossen sind. Da also die Lungen eine so große Menge Blut nicht durchlassen können, als im Erwachsenen sie durchströmt (292. 297.), so sind andre Wege im ungebohrnen Kinde bereitet, durch welche der größte Theil des Bluts aus der Nabel- und untern Hohlvene in die Aorta, ohne die Lungen zu berühren, durchgeht. Der frühesten Embryo (hatte keine rechte Herzkammer t), und das rechte Herzohr steht soweit in das linke offen, daß alles Blut, welches durch die Hohlvene ankam, sogleich in die Aorta übergeht, ausgenommen ein sehr kleiner Theil, der sich in die kleinen, und weniger sichtbare Lungen begiebt. So

U u 5 dann

*) Kaie vermuthet, daß sie vielleicht das Blut vorbereite, um nach der Geburt die Veränderung von der Luft durch die Lungen un-

tergeben zu können. Es.

t) Vielmehr ist die rechte Herzkammer verhältnismäßig mit der sinken sehr klein. M.

Capit. 12. 15. 175.
all die Lungen mit Luft durch ein Loch des Rücken in die Brust, die rechte Aorta.

Drüsen verhalten sich zu den Lungen wie die Drüsen des Thymus.

Das Blut in Capill. p. 777.
in unentwickelten Lungen des Säuglings.
Das Blut in Capill. p. 777.
in unentwickelten Lungen des Säuglings.

4. Tab. Foramina ovalis et

Malle. anu ang. Al.
et sic ut in Corp.
in unentwickelten Lungen des Säuglings.
gerade, einseitig doppelt
von fünf für flüssig
offen das flüssig

us attenuatus

R. nur!

dann ist zwar in dem nun reiferen Kinde die Lunge größer, und der Weg vom rechten Ohr ins linke enger, da der Kanal des Herzohrs nun ganz ins Herz zurückgenommen ist, und die Herzohren selbst viel kürzer sind; und doch wird die Wand, die das rechte Herzohr mit dem linken verbindet, durch ein breites ovales Loch durchbohrt, durch welches das Blut, welches aus dem Unterleib kommt, und etwas von dem klappichten Rande des rechten Herzohrs (83.) zurückgetrieben wird, durch einen großen Strom in den linken Behälter übergeht. Doch wird allmählig die Membran beider Behälter rückwärts erhoben, und an den Behälter der Lungenvenen, über dem ovalen Loch, zu beiden Seiten durch eine hohe Faser, dann ferner durch viele der Reihe nach untere, palmförmige Fibern angeknüpft, und verschließt einen sehr kleinen, dann einen größern Theil dieses Lochs, so daß ein bloßer der Quere nach ovaler, schiefer Zugang frey bleibt, welcher zwischen dem runden Rande, der auf dem ovalen Loch liegt, und der zunehmenden Klappe *) frey bleibt, und im ungebohrnen Kinde dem funfzehnten Theil ohngefähr der Mündung der Hohlvene gleich ist.

§. 923. Daß aber diesen Weg das Blut nehme, und nicht umgekehrt aus dem linken Behälter in den rechten fließe, überzeugt uns alles ¹⁸⁹⁾. Denn sowol die Blutsäule

*) Ohne Zweifel steht *vasculam* für *valvulam* im Original. Sg.

189) Gegen diese alte Meinung des Galenus und Harvey, die fast alle Neuere, außer Mery und Winslow, angenommen haben, hat Wolff wichtige Zweifel vorgebracht, und eine sinnreiche,

und nicht unwahrscheinliche Meinung, weil sie sich auf Beobachtungen an Leichnamen gründet, das gegen aufgestellt. Denn, da er gefunden zu haben glaubte, daß ein ovales Loch im rechten Behälter sich fände, das von dem Vorge des Vieusens und der Eustachischen

In Organum sed vasa
Pulmonum — von
med. p. 111, p. 112
Holl. Jo. Hof 3. p. 25.

In p. 111, p. 112
Holl. Jo. Hof 3. p. 25.

unsp. A. 107 -

a Annulus spirae ovalis sive Stomus Venosus. Hall. Journ. pag. 2. 4. 5. Tunc formis ovalis et
Nidulae Cassachii

Halleri notat auf die Action des Blutgefäßes die... für Nolle aus ang. O. A.

die quere gestrichelte Membran ist nicht... sondern... ist ein...
Cornicula Chordulae Nidulae. gemmingey ist die...
Corniculatum.

die... ist... niedriger, gerader, vierkant...
die... sind für...
die... sind...
die... sind...

die... sind...
die... sind...

die... sind...
die... sind...
die... sind...

de die Lunge gib
ns linke enger, in
Herz zurückgenom
fürzer sind; und
ohre mit dem linken
Loch durchbohrt,
im Unterleib an
Kande des rechten
durch einen ger
ohrt. Doch nicht
rückwärts erho
nen, über dem
se Faser, dann
palmförmige
sehr kleinen,
als ein bloßer
er bleibt, wels
em ovalen Loch
rei bleibt, und
theil ohngefähr
Blut nehmte, und
in den rechten
al die Bluts
säule
reifeinliche We
ch auf Beobach
men gründet, die
Denn, da er ge
glaubte, daß
m rechten Schla
d von dem Ho
und der Entsch
sicht

hate ist in
einmal ge
ten Spite
nerigen
durch den
viel flin
fen Rinde
des must
Antrieb
loch schin
nachgibt
gar die v
und rech
S
des lob
kommt
lungen
Korta
unant
S
ein ad
hler
demjet
des so
Str. M
sch con
daj na
des so
rene ;
hag
hufen
beide
Blat
den re

Die Empfängniß.

683

säule ist im rechten Behälter sehr groß, so daß sie nicht einmal größer seyn könnte, nemlich des Bluts, was von allen Theilen zurückkehrt; das linke Herzohr hat aber soviel weniger Blut, als das rechte, um so ein größerer Theil durch den arteriösen Gang durchgeht, deshalb ist es auch viel kleiner als jenes rechte; ferner ist die Klappe des rechten Kindes so groß, und zur linken Seite des Isthmus oder des muskulösen Bogens (922.) gebogen, daß sie durch einen Antrieb von der linken Seite gleichsam als ein Segel das Loch schließt, von der rechten Seite aber angetrieben freinachgiebt, eingeblasne Luft und Blut durchläßt, auch sogar die von der rechten Seite eingeblasene Luft zurückhält, und rechts nicht wieder zurückschickt.

§. 924. Allein auch von demjenigen Blut, welches überhaupt in die rechte Herzkammer gefallen ist, kömmt ein sehr kleiner Theil in die Lunge. Denn die Lungenarterie ist im ungebohrnen Kinde größer als die Aorta, und geht geradesweges in den arteriösen Gang ununterbrochen fort, der eine größere Mündung als beide Lun-

schen Klappe gebildet würde, und ein andres, das in den linken Behälter sich öffnet, welches von eben demselben Bogen, und der Klappe des ovalen Lochs, so daß auf diese Art die Behälter niemals unter sich communicirten. Er fand also, daß nach Zerschneidung der Klappe des ovalen Lochs, die untre Hohlvene zwischen beiden Behältern liegt, und sowohl in den rechten als linken Behälter sich öffnet, und in beide Behälter einen Theil ihres Bluts ergießt, doch vielmehr in den rechten als den linken, wel-

ches er bei Kälbern noch etwas genauer als im Menschen sah. Derjenige Theil des Bluts also, welcher durch die rechte Mündung der untern Hohlvene in den rechten Behälter dringt, geht geradesweges mit dem Blut der obern Hohlvene in die rechte Herzkammer. Derjenige Theil des Bluts aber, der durch die linke Mündung der untern Hohlvene in den linken Behälter ergossen wird, fällt, ohne die Lungen zu berühren, mit dem Blut der Lungenvenen in die linke Herzkammer herunter.

u. f. f. Taf. 447. 12.

Lungenäste zusammengenommen hat, und viel größer als der Umfang des ovalen Lochs ist. Dieser Gang begiebt sich in denjenigen Theil der Aorta, welcher zuerst die Wirbel berührt unter ihrem Schlüsselbeinast, und überliefert folglich mehr als die Hälfte des Bluts der Lungenarterie, der untern Aorta, welches sonst die linke Herzkammer, und die aufsteigenden Äste der Aorta bekommen hätten; dieses ist auch die Ursache, weshalb die Aorta, wo sie zum Herzen herauskömmt, im ungebohrnen Kinde so klein erscheint. Auf die Art wird sowol eine Last von der Lunge abgewandt, als ein großer Theil des Bluts gerader nach den Nabelarterien geführt, und die Kräfte beider Herzkammern zum Forttreiben des Bluts der Aorta vereinigt.

§. 925. Diejenigen, die behaupteten, daß das Kind im Mutterleibe athme, haben sich sehr weniger Versuche bedient, und den allerleichtesten verabsäumt, den man von dem Wasser hernimmt, mitten in welchem das Kind schwimmt; ferner denjenigen von den Lungen, die aus dem ungebohrnen Kinde allemal schwer sind, und im Wasser zu Boden sinken u); endlich sahen sie nicht auf die Kürze der Brust, und die Kleinheit der Lungen. Ob es auf dem kurzen Wege durch die Scheide Luft schöpfe, ist schwerer zu bestimmen; und ich vermithe, daß in einer gewissen Lage ein sehr lebhaftes Kind, das nicht zu sehr zusammengedrückt worden, bisweilen Luft geschöpft habe, indem es mit einem Theil seines Körpers noch zwischen den Theilen der Mutter hing.

§. 926. Mit dem Kinde nimmt der Uterus beständig zu; indem die geschlängelten Arterien, von dem ein-
ge-

u) In wiefern diese Regel entworfen sei, lehrt die gerichtliche
weder gelte, oder Zweifel zu unter; Arzneiwissenschaft. M.

Cor finitimum imprimis sanguinem ad caput, minori parte ad inferiora pellit, cor dextrum omnino ad inferiora sola. - Hall. sp. Foss. 44 p. 12.

nd viel größer als
Dang begiebt sich in
erst die Wirbel des
d überliefert folgt
lungenarterie, der
Herzkammer, und
men hätten; dies
wo sie zum Her
inde so klein er
st von der Lunge
als gerader nach
beider Herz
orta vereinigt.
daß das Kind
ger Versuche
den man von
em das Kind
n, die aus dem
und im Wasser
auf die Kör
n. Ob es auf
öpfe, ist schwer
einer gewissen
sehr zusam
t habe, indem
zwischen den
lterus bestän
von dem ein
ge
die gerichtliche
M.

non ex solo placenta contracta

Uterum prope uterum si mittam, sed de decem menses, quod cum mulieres
apparentur, quae primis graviditatibus hebdomadibus obierunt effi
cum illis auctori adhaerent, nihil tamen minus
aliquid magis benignum uterum et finem magis patulos
longius productis tumidis labris observabimus, cum veluti designatum
locum ubi placenta tandem infigi et adhaerere debent. Item
observabimus in Utero vacuo cum conceptus esset in tuba sinistra
erat in colore pusillus fetus tergat tuba crispis parietibus, uterum
peris triplo erat major uterum tergidus atq. ad eum locum ubi
tuba illius lateris infundebatur per tres digitos transversos magis
erat tumidus, atq. in superficie interna fovea fetus patulos habebat
productis labris labellis crispis atq. nonnihil tumidis.

Jan VIII.
Bertrandi Opus. p. 22210.

getrieben
die Dene
plammeng
funder m
Enlich ind
rich bleit
nicht gang
sche, inde
Wohlman
nicht der
Zemeren
Wurz tri
nd Wage
leis, der
Mund d
nirts w
sch vom
an, Reic
de 120
de herb
mäßig
Weiche
v) Dr
der E
Schman
den an
deselbe
die nach
leer, n
Wohlma
w) Im
erka p

Die Empfängniß. 685

getriebenen Blut sich ausdehnen und gerade strecken; indem die Venenstämme durch den großen Umfang des Uterus zusammengedrückt, an der Zurückführung des Bluts gehindert werden, und in ungeheure Behälter anschwellen. Endlich indem der periodische Blutabgang im Uterus zurück bleibt, und auf den bis jetzt noch kleinen Embryo nichtiganz verwandt wird. Folglich bleibt die Dicke dieselbe, indem das häufigere Arterien- und Venenblut die Verdünnung des soliden Baues ersetzt v). Vorzüglich wächst der oberste Boden des Uterus selbst, so daß nun die Trompeten aus der Mitte des Uterus absteigen. Der Uterus tritt also aus dem Becken bis an den Grimmdarm und Magen hinauf, und drückt die Eingeweide des Unterleibs, der Urinblase, und den Mastdarm zusammen. Der Mund des Uterus wird in den ersten Monaten aufwärts w) mit dem Uterus zurückgezogen, und entfernt sich vom Ausgang der Scheide; vom dritten Monat aber an, steigt er wieder herunter, und senkt sich in die Scheide 190). Auch ragt er weniger im blinden Ende der Scheide hervor. Ferner wird er auch immer dünner, und allmählig von jener knorplichten Härte in eine schleimige Weiche erschlafft. Geschlossen ist er niemals *), auch wird

v) Daß sich die Verdickung der Gebärmutter während der Schwangerschaft nicht bloß von den ausgedehnten Blutgefäßen derselben herleiten lasse, beweist die nach der Entbindung von Blut leere, und doch ungeheuer dicke Gebärmutter am deutlichsten. M.
w) Im Gegentheil liegt er in den ersten zwei Monaten immer tiefer. M.

190) Bis zur Hälfte des fünften Monats wird das Aufsteigen des Uterus fortgesetzt, so daß sich die Wändung dem fühlenden Finger entzieht. Mit dem Anfang des sechsten Monats fängt er endlich wieder von neuem zu sinken an, und kann leichter mit dem Finger berührt werden.
*) Scheint doch nicht ganz mit dem 230. §. übereinzukommen. Sg.

invenitur quibus,
reflex ad caput
, alteram d
incautionis reflexia
iput d genus
, qualem in
Tiste. p. 231

natiore
erant affi
bona mura
fir p. schules
velut suffragan
lunt. p. ca
d in triba p. p. p.
chly, uterum
an loca p. b.
p. p. p. p. p. p.
helen. l. l. l. l. l.
p. p. p. p. p. p.
p. p. p. p. p. p.

7
11
420
177

Uterum prop.
apparentium
cum illis
alibi mag
longius per
lorum ubi
observabam.
Erat in coli
pero tripla c
tuba illius
cum tenuiter
productis sed

wird er mit dem Schleim der Höhlen, und vielleicht auch mit dem Schleim der Bläschen, die im Halse des Uterus sitzen, überzogen, und vor der Luft geschützt. Endlich wird auch der Hals, der lange unverändert blieb, ebenfalls kurz, die Mündung wird flach und breit, verliert alle Länge, und ist allemal gegen die Zeit der Geburt weiter offen. Zu gleicher Zeit senkt das größer werdende Kind, (welches im zartesten Alter eine ungewisse Lage hatte, und mitten in der Schwangerschaft meist in eine Kugel zusammengebo-gen war, so daß es den Kopf zwischen den Knien ver-barg) seinen schweren Kopf immer mehr und mehr ins Becken herunter, und richtet ihn gegen den Hals des Uterus x).

§. 927. Verschiedene Unbequemlichkeiten sind nun im Uterus aufs höchste vermehrt worden. Indem er von dem zurückgehaltenen Blut ausgedehnt ist, so sind alle seine Nerven gereizt: denn nichts ist dem Menschen be-schwerlicher, als eine heftige Spannung, außer wenn sie sehr langsam geschieht. Vom Kopf des Kindes, der sich ins Becken hinabsenkt wird der Mastdarm, die Urin-blase, ein Theil des Uterus, der dem Halse näher und empfindlicher ist, gedrückt, und schmerzet; das nun sein volles Wachstum erreicht habende Kind, dehnt den Uterus nach allen Seiten aus, mit einer desto größern Unbequem-lichkeit, weil nun nach abgenommenen Wässern die her-ausstehende Glieder und der Kopf heftiger gegen den Uterus stoßen. Auch glaubt man, daß der Kuchen, der nun am größten ist, die entblößte innere Fläche des Uterus auseinanderziehe. Durch diese Ursachen entstehen zuerst flüchtige (vorübergehende) Bemühungen des gereizten Ute-

x) Der Kopf liegt wol, top er zuletzt unten liegt, auch zuerst da. M.

Infans in utero ut plurimum reperitur adductus ad abdomen quibus,
 flexis retrosum curvatur, pedibus decussatis, manibusq; ad caput
 sublatis, quam alteram circa tempora vel auricular, alteram ad
 genua retinet; ubi maculae albae tanquam conformationis reflexa
 in cute videntur: spina in orbem flectitur, caput ad genua
 incurvato collo propestat. Tali membrorum situ, qualem in
 somno per quietem quaerimus. Haer. Eyerott de tactu. p. 331
 in hujus de systema quatuor hujus de Denmann. Tab. 8.

240. & Kler.

273. Klerikalien.

Uteru
sachen
schwer
ang
Edm
zu def
menm
bestim
sachen
doch
möge
tragen
Krafi
unter
rus d
schmü
verde
hen
wee
verg
den
sich
Wap
nen
reit
y)
sch
genau
2)
Wau
haben

Die Empfängniß.

687

Uterus, sich zusammenzuziehen, und endlich, wenn diese Ursachen nun aufs höchste gestiegen sind, erfolgt eine so beschwerliche Empfindung vom eingekleiteten Kopf, als von angehäuften Unrath im Mastdarm, daß durch diesen Schmerz folglich die Mutter gezwungen wird, die Geburt zu befördern. Die Zeit der Geburt tritt nach neun Sonnenmonaten ein, und ist auf gleiche Art bei allen Thieren bestimmt, ob sie gleich um einige Wochen durch eigne Ursachen entweder beschleunigt oder aufgehalten werden kann, doch so daß diese Ursachen ausgemacht sind, und ihr Vermögen nicht gar zu sehr ausgedehnt werden kann y).

§. 928. Die folglich durch einen nicht länger zu ertragenden Stuhzwang gepeinigete Mutter, wendet alle Kraft der heftigsten Einathmung an, wodurch die nach untermwärts getriebne Eingeweide des Unterleibs den Uterus drücken (756.), während daß auch der zusammengeschnürte Uterus durch seine contractile Kraft das Kind vordrängt, welcher sogar für sich allein ohne das Bemühen der Mutter bisweilen das Kind austreibt z). Doch werden offenbar alle Beschwerlichkeiten des Durchgangs vorzüglich durchs Anstrengen aa) der Mutter überwunden, indem die nun ganz weiche Mündung des Uterus sich von dem Kopf des Kindes ausdehnen läßt. Das mit Wasser angefüllte Schaafhäutchen nemlich, welches in einen Regel vom Kopf des Kindes ausgetrieben wird, erweitert die innre Mündung des Uterus, wird verdünnt, aus

y) Die gerichtliche Arzneiwissenschaft bestimmt diese Ursachen genau. III.
z) Dies beweisen die Fälle, wo Mütter nach ihrem Tode geboren haben. III.

aa) Welches vorzüglich von den Bauchmuskeln und dem Zwerchfell verrichtet wird, zu deren stärkern Wirkung beinahe alle Muskeln im Körper mitarbeiten. III.

273
275
280
39

40. & K...
A... ..

297

Commissie van de
over het maatspel en de
beweeglijke Lofvoering
der Bescheideningen van
het Bekeken, in Vrouwen
ontrent den tijd de de
vallinge.
Verhandelingen van het
Bataafsche genootschap der
proefondemindelijke Wysge-
ne. te Rotterdam. Jun 3. 1777
t. p. 251.

mobilitas

alio ut
mobilitas
varietas

pinna

stis

parum

telis

filaginitus

capitulum
males

ausgebeht, und berstet; das Wasser läuft aus, macht den Gang durch die Scheide schlüpfrig, und erschlaßt als les bb). Alsdenn dehnt ferner der bloße Kopf des Kindes, der mit dem Gesicht wegen seines Gewichts nach dem Kreuzbein gekehrt ist cc), und nach Art eines Keils eingetrieben wird, die Mündung des Uterus aus, bis endlich beim höchsten Anstrengen der Mutter, oft mit einiger Erschlaffung der Schaambeine *), unter einem unerträglichen Schmerz, und Erzittern des ganzen Körpers, der Kopf herausgeschoben wird, und durch die ausdehnbare Scheide, von keinem Knochen sehr gepreßt, leichter hervorgeht, und das Kind ans Licht bringt; mit Beschwernheit auch in vierfüßigen Thieren, am allerbeschwerlichsten aber im menschlichen Geschlecht, dessen Kind den allergrößten Kopf hat.

§. 929. Der Mensch bringt im natürlichen Falle nur Eine Frucht beim Gebären zur Welt; und dieses Gesetz hat er mit allen größern Thieren gemein, falls sie nicht fleischfressend sind; doch gebiehet er nicht selten Zwillinge ²⁹⁾, seltner Trillinge, und niemals über fünf. Es ist keinem Zweifel unterworfen, daß eine zweite Frucht empfangen werden kann, während daß die erste im Uterus ist,

bb) Ohne eine ernährende Kraft als im Schaafwasser anzunehmen ist mannigfaltiger Nutzen desselben: das zarte Kind im Anfang und in den ersten Zeitpunkten von Schwangerschaft für Druck zu schützen; in der Folge die Gebärmutter gleichförmig auszudehnen und die Wirkungen des Kindes auf sie zu mindern; in der Geburt die vom Verfasser angeführten wesent-

lichen Umstände zur Erleichterung der Geburt zu bewirken. M.

cc) Nichtiger lehrt die natürliche Stellung des Kopfs die theoretische Geburtschülfe. N.

*) Ich würde doch die Erschlaffung der Knorpel zwischen den Beckenknochen früher, nicht erst in der Geburt, annehmen, die ich ebenfalls beobachtet habe. Sg.

29) Dasselbe als man gemeinlich

Vernix
caesarea

et super Conne in a sum filii capripit.

de fabrica, et ^{taya} refractione osium pelvis circa tempus partur. S. Donn.

over het maarsel en de beweeglijke Lijfvoeding der Beem-verteeningen van het Bekken, in Vrouwen ontrent den tijd de bevallinge.

I. In femina gravida plena in parte inveterate mortua ossa pubis, et os coxae, cum ossa sacri mobilia inveniunt et superficies cartilagineae ossium pubis inaequabiles.

Vershandelingen van het Batavia'sch Genootschap der proefondervindelyke Wjsbegeerte te Batavia. Jan 3. 1777. 4. p. 231.

II. In fem. secundo post partum die, digitis crassitie sine acquiris partium distabant ossa ileum a sacro et coxarum continetur, tunc ^{caui} superficies undiquam, plana et laevior erant. ossa pubis ligamentosa erant conjunctio.

III. femina septimo graviditatis menses. Pelvis parum mobilis symphysis ossium pubis exorta vehementer mobilis.

4. 5. ^{subitus} facta femina, circa demidivium post partum mortua (parumbina) adhuc symphysis ossium pubis mobilis erat.

6. facta mox post partum mortua ^{facillimum} symphysis mobilissima adeo ut ^{demidivium} ^{foris} ^{removeretur} ^{dracunculis} et symphysis ultra pelvis partem disparent.

femina ossa ileum valde a sacro (ter brevede van een pina) distabant. Pelvis vero inaequior bene se habebant.

In hac muliere relaxatio ligamentorum, et emollietio cartilagineum artesa videlatur.

7. fem. hydroqua et sic post partum mortua symphysis parum in principio mobilis mox sensim mobilior ubique mobilis et superficies inaequalibus cartilagineis confluebat.

8. Alia eode post part mortua, viz mobilis symphysis.

9. Alia 12 post partum diebus obierat, ^{in symphysis} flaccitas laevior cartilagineis comprehensa; taya conjunctio ossis ileum cum sacro.

10. In alia 5 die post partum mortu parummodo carita.

11. facta mox post part exort. ossa ileum cum sacro et symphysis ossium pubis mobilis, cartilaginea superficies ossium pubis inaequales

12. In fem. II de post partu mort. cancellari cartil. symphyseos O. P.
12. In fem. II de post partu mort. simillima symphyseos nisi quod
ex parte ligamento jungebatur.

In fetibus maturis vel praesentibus symphyseos
cartilagineis ligamento triangulari coalitis, ita tamen
ut ipsi haec coalitio vel conjunctio anterior firmior,
posterior laxior videretur.

In ^{Vitis} fetibus et matribus partu non enixis cartilagem
inter symphyseos non vidit
In veteribus, decompitis ^{partu antea enixis} postea reliquias caritatis
invenit.

In senibus decompitis symphyseos firmiffima.

fallim si juvenute symphyseos ossium pubis
symplesin esse.

Discretalem superficiem cartilagineam O. pub
super natura esse.

Superf. cum secretis cavitate cartilaginea super
superf. ossium pubis, multorum partium sympleseos esse
Sicut

post. Osse flexum cum fero non simpliciter cartilaginea jungetur
neque tamen ligamentosa subsistit duplex cartilago jungetur
que conjunctio tamen versus partem temporis relaxari videtur.
tamen interpositam autem inter symphyseos ossium pubis
substantiam ligamentosam causam esse, per unquam
ankylosi coaliscant, quod non raro ossibus boae cum
fero accidit. sic ut a Corax exarborum esse. id
quod in cartilaginibus intervertebraliibus ligamentosum esse.

non efficit, licet plures Vestibula Achylosi quasi
confluant.

Plerumque ligationem symphyseos oss. pub. cum ligatione
oss. ischii a seors conjungi.

1741. 1 Aug 1756

7741/1756
si quis
symphyseos
ita tenet
firmis,
constat
cavitatis
vitiis
in os pub.
Bona signa
signa oss.
Bona
sine jagulis
vitiis jagulis
ligari videtur.
os pubis
quoniam
sunt unum
oss. 2
sunt oss.

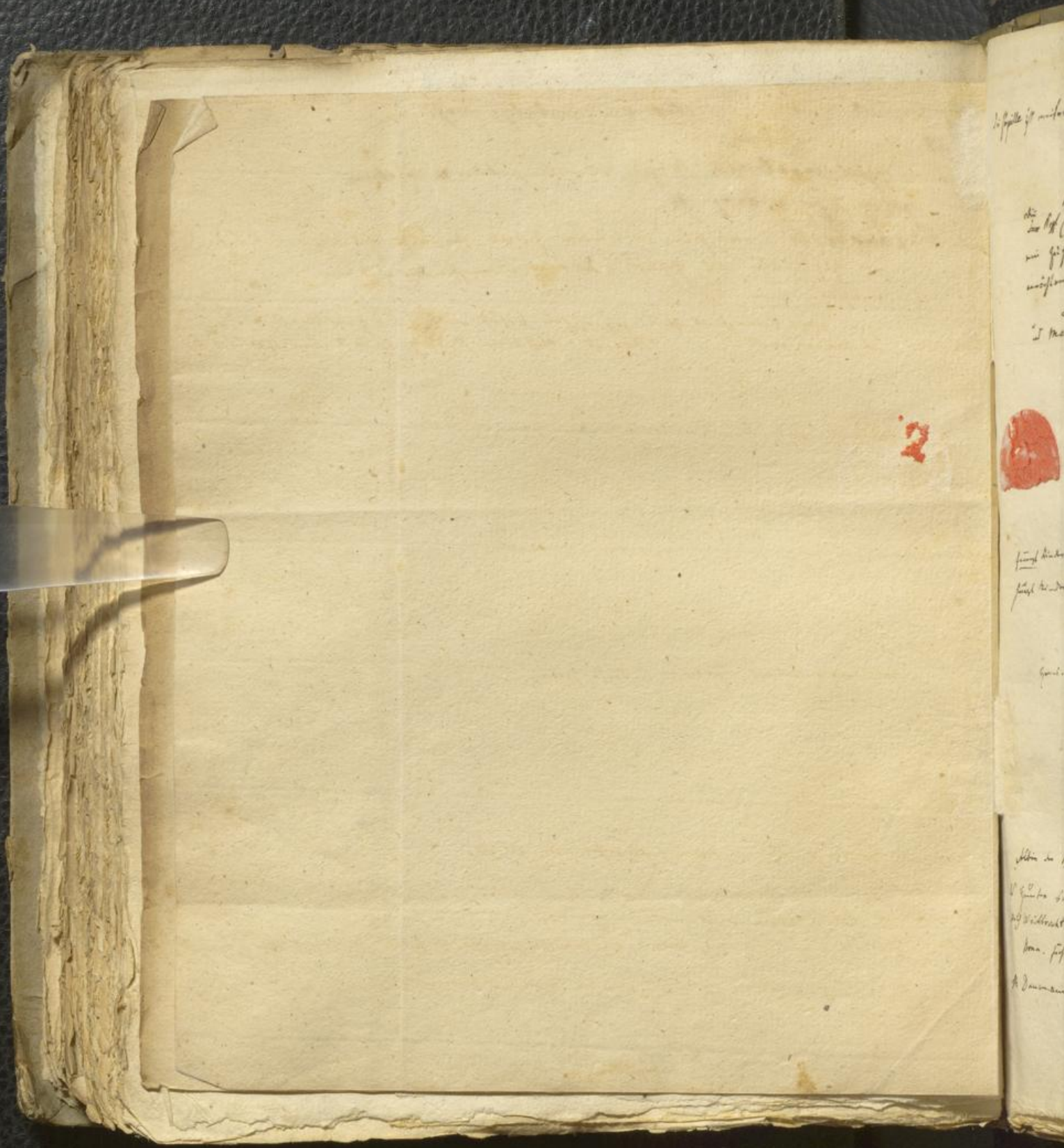

Die fette ist nicht

die
in
in
in

1 me



Handwritten text, possibly a signature or date.

Small handwritten mark or initials.

Handwritten text, possibly a list or index.

Die Papille ist miten in diesem Knoten de Suspensor 15.

die Augen
Der Kopf des Kindes fallen die beiden Gelenke durch sie auf die
mit der Hand bei Gefahr des Kindes unvorsichtlich unvors
schießen.

Dieses Unvorsichtigkeit sey nicht der Ursache der Krankheit des Kindes
"I Macerium" Thuret. Hist de la soc. roy. de Med. Paris 1779 T. 416.
L'Esprit de M. de Haller, 2. C. 4. 1. 1.
Tom. 5. p. 186. not. 8.
Hollen ed. Ph. T. 4. p. 300.



gastrochore. in
Franz. Kinder alle Krankheiten London Medical Journal Vol. X.
führt wieder ein 11 jährige Frau ohne unvorsicht. Wepel. Franz. Historisch. 1789.

Genit. Corp. 1786. pag. 11 in deo Januiz.

Albin de l'epidemie de la rougeole de la feb. p. 250. 256. 268.

Al. Guntton bequidit eine der fiesch. Krankheit mit unvorsicht. fällen. S. Barlow. P. 1797.
auf Weidbrucht Anaplastologie p. 191. pag. im jüll. 1797. Beilg. 1790. Haller 3te ed. in Tom. 3. p. 380.
Bonu. führt 12 eigene Fälle an. Verhard. v. h. Botuiffch. genoufch. te Rotterdam. Tom. 3. 1777.
H. Dammann fiesch. fällen. Introduction to the Practice of Midwifery. Lond. 1789

1755. Vol. Nr. 76. Clarke ^{hat} die
 Kasse ^{von} ^{der} ^{ersten} ^{Frankfurter} ^{Handlung} ⁱⁿ ^{Frankfurt}
 geleitet ^{ist} ⁱⁿ ^{der} ^{ersten} ^{Frankfurter} ^{Handlung} ⁱⁿ ^{Frankfurt} 300
 für ^{den} ^{ersten} ^{Frankfurter} ^{Handlung} ⁱⁿ ^{Frankfurt}
 als ^{das} ^{erste} ^{Frankfurter} ^{Handlung} ⁱⁿ ^{Frankfurt}
 hat: ^{den} ^{ersten} ^{Frankfurter} ^{Handlung} ⁱⁿ ^{Frankfurt}
^{Handlung} ⁱⁿ ^{Frankfurt} ^{Handlung} ⁱⁿ ^{Frankfurt}
^{Handlung} ⁱⁿ ^{Frankfurt} ^{Handlung} ⁱⁿ ^{Frankfurt}
^{Handlung} ⁱⁿ ^{Frankfurt} ^{Handlung} ⁱⁿ ^{Frankfurt}
 1755. V. 131. über ein.

Meyers ^{oder} ^{von} ^{der} ^{ersten} ^{Frankfurter} ^{Handlung} ⁱⁿ ^{Frankfurt} ?
 1757. 164 01
 N. P. 1643.

Superfactorion ⁱⁿ ^{der} ^{ersten} ^{Frankfurter} ^{Handlung} ⁱⁿ ^{Frankfurt}
Notizen ^{im} ^{New} ^{York} ^{Repository} 1823. Varrington 5f.

ist, da aller
 partes und
 rus trugen
 f. 9
 Uterus (88
 einem roten
 tes Anstren
 der Hebama
 Suchens v
 ansehnliche
 Nachbar
 verbunden,
 lebhaften
 wo d die M
 und dem
 wundlich
 f. 9
 desin aus
 Fibern
 sich glaub
 Uterus em
 von ihm
 Nachbar
 muss mer
 Beobachtu
 bis zur We
 verdrick
 w/Bei
 unser Zwe
 und anse
 zu viele
 als in
 lich; es ta
 Sülle

Die Empfängniß. 689

Ist, da allerdings Weiber öfters gebohren haben, die ein hartes und verknöchertes Kind seit langer Zeit im Uterus trugen cc).

§. 930. Der Mutterkuchen ist mit dem Boden des Uterus (881.) verbunden, und löst sich mehrentheils in einem reifen Kinde ohne Schwierigkeit ab, durch ein leichtes Anstrengen der Mutter, und ein gelindes Anziehen der Hebamme. Auf diese Art trennen sich die Flecken des Kuhens von den Wänden des Uterus ad), es erfolgt ein ansehnlicher Blutfluß, und die Mutter wird nun von der Nachgeburt befreit. Zugleich wird die Nabelschnur unterbunden, die man nicht ohne Gefahr des gesunden und lebhaften Kindes frei läßt, und abgeschnitten e.). So wird die Nabelvene von allem Zustuß des Bluts beraubt, und dem Blut der gleichnamigen Arterien ein unüberwindlich Hinderniß entgegengesetzt.

§. 931. Drauf zieht sich der über alle Maaßen bis dahin ausgedehnte Uterus durch die Kraft der elastischen Fibern (843.) mit solcher Geschwindigkeit und Stärke zu

nicht glaubt, werden Zwillinge im Uterus empfangen, obgleich einer von ihnen oft vernichtet mit der Nachgeburt, ohne daß es jemand merkt, herauskömmt; das Verhältniß derjenigen aber, die bis zur Geburt vollendet werden, verhält sich wie 1. zu 60. oder 65.

cc) Bei Thieren ist Superfoetation außer Zweifel; beim Menschen sind außer dem hier angeführten Fall viele Beweise dafür. M. ad) Im Menschen ist das unmöglich; es kann da die Trennung

nicht anders, als durch Zerreißen der arteriellen und venösen Stämme, die von der Gebärmutter in die Nachgeburt gehn, erklärt werden. M.

ee) Weil gleich nach der Geburt des Kindes weniger Gefahr als nachher für Verblutung ist, und man von einer kleinen auslaufenden Quantität Blut meist vielen Nutzen zu erwarten hat, thut man in den meisten Fällen besser, sie erst abzuschneiden und gleich darauf abzubinden. M.

Hallers Physiol.

Fr

per gestationem

de la Lang p. 435.

*L'ecclappe dans le tart n'est ni
modifiée par quelques substances
liquides tels que qu'il tient en
mesure simplement dissolus
de la femme, celle de la femme
- fter, de change et de magister
Fournier & Vauguelin
et Thierard*

*• Stellen für
sur la Phys. Vol. 36. 1790.*

*• Stellen für
philosoph. Med. L. 111
• 211/3 in v. 111111*

*• Stellen für
in der Phys. Med. Zeit
• p. 276.*

zusammen, daß er oft die Hand der Hebamme, und den nicht gehörig gelösten Kuchen einschnürt. Dadurch werden die Gefäße zusammengedrückt, die sich sogar durch ihre eigne Kraft verkleinern, das reichlich im Uterus angesammelte Blut wird ausgedrückt, und fließt unter dem Namen des Kindbetterinnenflusses aus, anfangs rein, dann, wenn die Gefäße nun enger geworden sind, gelb, und endlich weiß; die ansehnliche Wunde des Uterus wird geheilt, und er geht bald auf eine, die jungfräuliche nicht viel übersteigende Größe zurück.

§. 944. *) Allein den zweiten oder dritten Tag nach der Geburt, zu welcher Zeit sich der stärkste Trieb des Kindbetterflusses gemildert hat, schwellen nun die Brüste ansehnlich an, und da sie während der Schwangerschaft ein mäßiges Blutwasser austräufelten, strosen sie nun zuerst von einem serösen und dünnen Saft, auf den bald nachher der Speisefast folgt. Die Milch nemlich ist dem Speisefast sehr ähnlich, doch die menschliche weniger, die weiß, dicklich, süß, und mit einem sehr süßen wesentlichen Salz geschwängert ist, sie geht von freien Stücken in eine Säure über, doch ist sie durch ein Del und zugemischte Lymphe gemildert, ferner mit einem riechbaren, flüchtigen Hauch, vielem Fett, Wasser, und einer kästichten, zähen, erdigten, mehr laugenhaften Materie vermischt ¹⁹²). Länger

*) Die Zahl der spen geht von 931. gleich zu 944. über; welches ich, so wie schon mehrere male, nicht abändern wollte, um den Bezug mit dem lateinischen Text nicht zu erschweren. Sg.
192) Die Milch ist in Ansehung ihrer Materie in vielen Thieren wenig unterschieden, allein keine widersteht den Säuren so lange, als die menschliche. Von Laugensalzen wird gleichfalls die menschliche Milch weniger schnell als die Esels- oder Schaafmilch zum gerinnen gebracht; Alaun läßt die weibliche Milch unverändert, Kaltwasser aber

*Superfoetation in
Arten in New York*

Wiederholte Versuche die in einem feinen weissen feinen Spinnweb gewirbt
gibt zu erhalten. Spinnen auf ein f. Donnerstag 16.2.11.

der Lefen fette, eine reine gewinn Arden Analyse medicale de Lang p. 435.

303

L'hydrogène, le carbone l'oxygène
et l'azote forment, par leur
alliage les parties constituantes
du lait. Bonaparte de Kallet
sur la stérilité
Paris 1804. pag. 158.

L'acide qui se développe dans le lait n'est ni
l'acide du vinigre modifié par quelques sels par
ammoniac et quelques sels ou qu'il tient en
dissolution, les autres simplement dissous
comme la matière du fromage, celle du beurre
et les phosphates de fer, de chaux et de magnésie
Fourcroy & Vauquelin
et Berthollet

Geant's große Milch of island fiam Milch, sein gewinn, in flotten für
Schnee of alba. für Milch vollkornen winter für. (Kugler Off für la Phys. Vol. 56. 1790.

de la Grange, il se forme au printemps une quantité de lait qui est
vieux. ibid 37. Vol.

Das Jahreszeit - wird die Milch von der Zeit an, die man sie
abmilchen, das der Stellung in der Luft, die sie der Luft in
Mitten eine gute Milch darstellt. ibid 39. Vol.

Mit alkalischen Salzen Milch wird gerührt. - Auf der Höhe unter Philippen
Hauptstädten - Gasse für die Laboratorien. - No in der für Milch für
1808. p. 276.

113.

De lactibus in lactibus. See de An. Abingdon. p. 20

304

Mamma.

Sed diversis constare glandulis quot numerantur in papilla
 ductus, per unum quoniam comia foram diverse elaborata a ram
 in pueris Walter, ^{re unicam quidem} materiam cum altera nigra confusa videt
 Illi Walter. — Esse glandulam sui generis neque conglomeratam.
 Nomen tubulorum galactophorum retinenda quid exaniam esse.
 Sed tubulorum tederem lactem repleri posse ductus reliquis nimis fastidibus
 Noelpia — de Mamma

Die Empfängniß.

691

ger nach dem Essen, wenn der Speisefast schon in Blutwasser verwandelt ist, wird sie salzlicht, laugenhaft, und mißfällt dem Kinde. Oft behält sie die Eigenschaft einiger Speisen und Arzeneien, wie der Speisefast. Die Ursache der vermehrten Absonderung in den Brüsten scheint in der Ableitung zu liegen, und in die Stelle jener großen unterdrückten Absonderung des Uterus zu treten, welche das Kind ernährte, so wie ein Durchfall in die Stelle einer unterdrückten Ausdünstung tritt. Denn man hat auch aus andern Stellen, und selbst aus Wunden, wahre Milch herausgehen gesehen. Auch ist sonst sowol eine gewisse Nerven-Sympathie zwischen dem Uterus und den Brüsten, als eine ähnliche Fähigkeit, einen weißen Saft zu erzeugen. Denn einen solchen deutlichen Saft erzeugt der Uterus in der Kindheit und in der Schwangerschaft. Die Anmündungen aber der Brustgefäße mit den epigastrischen, ob sie gleich wahr sind, zeigen sich doch so klein, daß man hier wol nichts besondres suchen darf.

§. 945. Die Brüste bestehen aus vielem herumliegenden, sehr weichen und weißen Fett, und einer geballten Drüse, die erhaben, und aus röthlich blauen, runden und härtlichen Klümpchen zusammengesetzt ist, die außerhalb mit einem festen Zellgewebe überzogen und vereinigt werden, in kleinere Körnchen sich trennen, und welche Drüse dem männlichen mit dem weiblichen Geschlecht gemein ist. Gefäße kommen mehrere zu ihr von den innern und äußern Brustarterien, endlich aus der Arterien; alle diese stehen mit einander in der Nähe der Warze in

X r 2

Ver-

aber macht sie gerinnen. Schön gen Zahn und Doltelem ange-
sind die Versuche, welche nach den stellt haben.
Spielmannischen Beobachtun-

113

Dr. Koster's in dessen Buch der An. Abg. 1799
im Kap. p. 20

Die Empfängniß.

691

ger nach dem Essen, wenn der Speisefast schon in Blutwasser verwandelt ist, wird sie salzlicht, laugenhaft, und mißfalle dem Kinde. Oft behält sie die Eigenschaft einiger Speisen und Arzeneien, wie der Speisefast. Die Ursache der vermehrten Absonderung in den Brüsten scheint in der Ableitung zu liegen, und in die Stelle jener großen unterdrückten Absonderung des Uterus zu treten, welche das Kind ernährte, so wie ein Durchfall in die Stelle einer unterdrückten Ausdünstung tritt. Denn man hat auch aus andern Stellen, und selbst aus Wunden wahre Milch herausgehen gesehen. Auch ist sonst e gewisse Nerven = Sympathie zwischen den Brüsten, als eine ähnliche Fähigkeit zu erzeugen. Denn einen solchen Uterus in der Kindheit v... mündungen ab... gleich... ni...

h. den Sch... / p... /

...en
 ... außers
 ... und vereinigt
 ... , und welche
 ... tlichen Geschlecht ges
 ... re zu ihr von den innern
 ... , endlich aus der Armarterie;
 ... ander in der Nähe der Warze in
 ... K r e ... Vers
 ... gerinnen. Schön en Zahn und Voltelern ange
 ... ersuche, welche nach den stellt haben.
 ... männischen Beobachtun

Verbindung ¹⁹³). Mit den epigastrischen Gefäßen stehen die Stämme der Brüste-Arterien, nicht aber die Arterien der Brüste selbst, in Verbindung; welches sogar bey den Venen noch sichtlich ist. Der Nerven sind viel und größere, wie bei häutigen Theilen, die von den Nerven, die zwischen den öbern Ribben liegen, kommen ff).

§. 946. Aus der Mitte dieser Brustdrüse, und gleichfalls aus dem umliegenden Fett gg), entspringen mit unzähligen Würzeln zahlreiche Gänge, die sehr zart, sehr weiß, sehr weich, und ausdehnbar hh) sind, die allents halben gegen die in der Mitte liegende Warze, sodann in den Kreis, der die Grundfläche umspannt, ferner in die Fläche dieses Kreises zusammenfließen, und in der Wurzel der Warze hervorbrechen. Die Warze nennen wir denjenigen Körper, der zelligt und hohlicht ist, in den sich das Blut ergießen und eine Aufrichtung machen kann, wie bei der männlichen Ruthe. Durch diese Warze laufen zwanzig und mehrere Milchausführungsgänge der Brust, die niemals unter einander zusammenfließen ¹⁹⁴), und

193) Um den wahren ganz naturgemäßen Bau der Brüste einzusehen, muß man die vortreflichen Beschreibungen von Walter, Kölpin, mit den Beobachtungen von Cuboli bei Santorini vergleichen.

ff) Die öbern kommen von dem dritten und vierten Halsnerven. M.

gg) Dieser Ursprung ist nicht beständig und allgemein angenommen. M.

hh) Sie bilden ordentliche weiste Säcke, ehe sie sich eng durch die

Warze endigen; daraus kann man sich die mit einemal aus der Brust gesammelte Milch, womit das Kind gesättigt werden kann, ohne Absonderung von neuem erklären. M.

194) Diese Milchgänge sind so vollkommen und niedlich nun von Meckel und Walter beschrieben, und auch bei letzterm, Santorini, Cuboli und Girardi abgebildet worden; daß dies Eingeweide bis auf seine einsaugende Gefäße fast vollendet zu seyn scheint. Doch ist eine Uneinigkeit zwischen diesen

19 22 16 81-ff

fol
tractus
in piro
ill. W.
Kamer
Fol. 1. 2.

Santorii Diaceti Jacuti in sp. acidatis ex lacte preparatae in
 facillime in oculo usurpavi et unica vice imitacionis
 imitatus sum — nihil certe praeter lac addidit
 quod in poris e conis factis fermentationi exponat et cum
 Embolo her. aut ter in die agitant, et quam primum
 vinctu docti simul distillari sine alio rei additamento
 committunt

*Equorum lac plus praebet spiritus, ac
 Vaccarum.* deinde vi, alio quam verus tempore operatio
 cum fructu infilitur. Lac ex purissimo vaccae in vase
 bene clausa fermentationi exposui, hoc fermentum debillissimum
 stillabat spiritum qui factum lingua *traxa* audit

*Lechficatus omnis spiritus acidatis proprietates obtinet esse
 Jaculon. Epist ad Haller Vol. 2. no. 229.*

Verbindung ¹⁹³⁾
 die Stämme der 2
 der Brüste selbst,
 Venen noch sichtlich
 größere, wie bei h
 die zwischen den ob
 §. 946. Aus
 falls aus dem unli
 zähligen Würzeln
 weiß, sehr weich,
 halben gegen die in
 den Kreis, der di
 Fläche dieses Kreis
 zel der Warze hei
 denjenigen Körper,
 das Blut ergießen
 bei der männliche
 zwanzig und mel
 Brust, die niemals

193) Um den wahr
 turgemäßen Bau der
 zusehen, muß man d
 chen Beschreibungen v
 Kölpin, mit den Be
 von Cuboli bei Se
 gleichen

ff) Die obern
 dem dritten und v
 nerven. III.

gg) Dieser Ursprung
 tätigt und allgemei
 men. III.

hh) Sie bilden ordentli
 te Säcke, ehe sie sich eng durch die I ist eine Uneinigkeit zwischen dies
 sen

14 Pl. 16 W. 11

Tot
 ductus
 in pira
 Ill. W.
 Numer.
 Tot

14 Pl. 16 W. 11
 Tot 1. 2.

und die
fen Zust
licht -
aber die
stehen
den Hau
gänge n
Eafe a
Kreis,
zarte
schüpen
f
auch fo
das Kin
dern me
Es umfa

fen voete
nemlich
commun
behaute
welcher
Walter,
Derjude,
fiter als
laufen da
meinen F
fiter aus
ich einen
ich nicht
fiter in
ein oder
Woze her
fauenden
Verhr reit
ich in die
ten Verlan

Die Empfängniß.

693

und die in der Warze viel enger als vorher sind. Im schlaffen Zustande der Warze sind sie zusammengedrückt, runzlich zusammengefallen und dicht aneinander liegend, wenn aber die Warze durch irgend einen Rißel aufgerichtet ist, stehen sie gerade, und mit ihren Mündungen, die zwischen den Hautfalten verborgen liegen, offen. In die Milchgänge wird, wie in andre Ausführungskanäle, ein feiner Saft aus den Arterien getrieben. Um die Warze läuft ein Kreis, der mit Schmalzdrüsen angefüllt ist, welche die zarte Haut vor der Reibung und der beständigen Nässe schützen.

§. 947. Milch ist die erste Speise des Kindes, und auch sonst dem Menschen die heilsamste. Diese versteht das Kind zu sich zu nehmen, wenn es noch mit keinem andern menschlichen Geschäfte einen Versuch gemacht hat. Es umfaßt mit dem Munde die Warze, zwingt sie durch

Er 3 ein

fen vortreflichen Männern, ob nemlich die Milchgänge unter sich communiciren, welches Meckel behauptet hatte, oder nicht, zu welcher Meynung sich Cuboli, Walter, und Girardi neigen. Die Versuche, die ich sowohl mit Quecksilber als Wachs angestellt habe, laufen darauf hinaus, daß in den meisten Fällen nichts vom Quecksilber aus der Warze floß, wenn ich einen Gang anfüllte; doch kann ich nicht leugnen, daß das Quecksilber in wenigen Beispielen durch ein oder andre Mündung der Warze heraustram. Von den einsaugenden Gefäßen, womit die Brüste reichlich versehen sind, habe ich im Winter 1730 einen doppelten Verlauf angemerkt, die mehr

ken sammelten sich allgemach in ein großes Geflochte, und gehen nach den Achseldrüsen hin; andre aber gehen durch die Zwischenräume der Rippen nahe am Brustbein, in die Brusthöhle, und unterhalten mit den einsaugenden Drüsen der Brust, die hinter den Brustgessäßen liegen, einen Zusammenhang *) ii).

*) Von diesen einsaugenden Gefäßen der Brüste hab ich für Hr. H. Wrisberg 1779. ein herrliches Stück vereitet. Sg.

ii) Je mehr ich Brüste von schwangern Weibern und trächtigen Thieren ausgesprägt habe, bin ich gegen Anastomosis überzeugt worden. M.

Die Empfängniß. 695

Lungen, und erweitert die Lungen, die bis jetzt klein und mit einem serösen Saft angefüllt erschienen, verändert sie, da sie dunkelroth, klein, solide waren, und auch im Salzwasser unter sanken, in leichte schwammigte auf dem Wasser schwimmende große mit Luft angefüllte weißlichte Lungen. Folglich geht in diese große schlaffe Lungen das Blut leichter (292.), viel von dem Blut also der Lungenarterie, welches durch den arteriösen Gang in die Aorta gebracht wurde, kommt nun in die Lungen durch die übrigen Aeste dieser Arterie. Und dieser Gang wird um so mehr verlassen, weil nun eine neue Hinderniß dem Blut, das in den Unterleib hinabsteigen will, sich entgegensezt: die Nabelarterien nemlich sind nun unterbunden, so daß das Blut der untern Aorta nicht anders als durch seine Gewalt, womit es alle Arterien des Beckens und der Füße erweitert, seinen Weg finden kann. Endlich, je mehr die Lunge Blut erhält, um desto mehr Blut erhält die aus dem Herzen entspringende Aorta; und der zwischen ihr als der dickern und der Lungenarterie in der Mitte liegende arteriöse Gang wird zusammengedrückt, so daß er im erwachsenen Menschen nicht bloß leer, sondern auch kürzer angetroffen wird; außerdem ist er auf eine eigne Art inwendig roth, weich, und zum Zusammenwachsen mit dem stockenden Blute sehr geschickt. Dieser Weg des Bluts wird frühe fast innerhalb einem Jahr vernichtet.

if. des gultier des Vign. canna
crosta. fora ovale p. 949.
apertum
manet.

Sodann wird auch allmählig das ovale Loch durch eben die Ursachen verschlossen. Denn sobald der Weg in die Lunge freyer geworden, wird auch der Weg in die rechte Herzkammer leichter, und das Blut beider Hohlvenen kommt häufiger dahin, wohin es von der schlaffen

Vielte auffeinander Luft.

also des Weges
 schig. Allein auch
 bundnen Nadel
), wird weinge
 Zrieb also ganz
 reiche das Blut
 ghredens kann
 durch die Lungen
 er erneuert, zu
 e Herten der
 usgedehnt, bes
 em reifen Rins
 nye Wandung
 isthmus selbst
 ut des linken
 Bluts des
 ad eine Kei-
 den höchsten
 allmähig das
 d an die hin-
 erwächst mit
 epr oft sogar
 ig, zwischen
 e übrig bleibt.
 h eine ganz
 ne Spur des
 in offen nach
 g, weil die
 höher als der
 ns auch im

§ 950.
sie vom Blut
das nun durch
festen Str
und den fr
das Blut du
vene zur H
nische Gang
Zusammen
men neuer
Leberlappen
vielleicht au
Pfortader
der Stelle

non creta

Im Jahr 1771 ist dieses auf die
zum Gäßte der Uterinellen
Jc. Jof. 4. Ad. geliebt
not 13.

§ 951
wie an and
schlossen, e
blinden The
wirkenden
nachbarten
schreibe ich
diese Aeterie
Unterleib g
den die Na
sie sich nun
det, und de
gebohrnen
ten, ausge
bald geschlo

Die Empfängniß.

697

§. 950. Die Nabelvene verwächst geschwinde, weil sie vom Blut verlassen wird. Das Blut der Pfortader, das nun durch keinen vom Nabel kommenden entgegengesetzten Strom gehindert wird, nimmt den linken Behälter und den krummen Theil der Nabelgrube (695.) ein, schiebt das Blut durch diejenigen Aeste, durch welche die Nabelvene zur Hohlvene das Blut zu schicken pflegte. Der venöse Gang wird vernachlässigt, und verwächst wegen der Zusammendrückung, welche das Zwerchfell beim Einathmen neuerdings der Leber zufügt, und wodurch der linke Leberlappen gegen den kleinen Lappen angedrückt wird: vielleicht auch wol wegen des stumpfen Winkels, den die Pfortader mit dem linken Behälter bildet, wenigstens an der Stelle der Pfortader wird er zuerst geschlossen.

§. 951. Die Nabelarterien werden auf die Art, wie an andern Stellen unterbundne Arterien pflegen, geschlossen, ein Theil des Bluts gerinnt, und nimmt den blinden Theil ein, der andre Theil, welcher von den zurückwirkenden Häuten gedrückt wird, verläuft sich in die benachbarten weniger widerstehenden Arterien. Etwas schreibe ich auch der Kraft der Bauchmuskeln zu, welche diese Arterien beim Athmen gegen den ganz angefüllten Unterleib zusammendrücken; und dem sehr spitzen Winkel, den die Nabelarterie, die aus der Iliaca kömmt, indem sie sich nun nach der Richtung der Harnblase umbeugt, bildet, und der Gradheit, in welche nun die Füße, die im ungeböhrenen Kinde einen spitzen Bug mit dem Körper machten, ausgestreckt werden. Diese Arterien also werden bald geschlossen, so daß ein sehr kleiner Gang übrig bleibt, welcher

H. J. S.
§. 951. v. 1. v. 1. v. 1.

K r s

welcher

welcher in zwei oder drei ^{hinter} Blasenarterien führt. Die Harnschnur wird leicht vernichtet, weil sie gerade aus der Urinblase aufsteigt, eine sehr feine Röhre ist, keinen Ausgang hat, und nun wegen der offenen und absteigenden Harnröhre überflüssig wird.

§. 952. Aus gleichen Ursachen wird die Leber allgemach kleiner, und zieht sich unter die Rippen zurück; die dicken Därme schwellen aus der Düntheit, die sie im angebohrnen Kinde hatten, zu einem großen Durchmesser an; der Magen wird länglichter; der Blinddarm bildet sich durch den gegen die rechte Seite des Wurmfortsatzes nach unten durch sein Gewicht sich neigenden Koth aus; die Füße werden ansehnlich vergrößert von dem Blut, welches durch die unterbundenen Nabelgefäße zurückgetrieben wird, und so geschehen die übrigen Veränderungen, durch welche das ungebohrne Kind allmählig in die Beschaffenheit des vollkommenen Menschen übergeht.

Ein und dreißigstes Kapitel.

Von Ernährung, Wachsthum, Leben, und Tod a).

§. 953. Auch nachdem das Kind ans Licht gekommen, wächst es ferner fort, doch immer langsamer, und in kleinern Verhältniß, wie es sich mehr von der

a) Nach den drei Haupt: Epochen im menschlichen Leben, von Zunahme, Stillstand und Abnahme, die endlich in den Tod natürlich ausartet, kann auch dieses Kapitel in drei Abschnitte, von Zunahme

Die Harn
is der Urin
en Ausgang
enden Harn

leber allge
zurück; die
die sie im
Durchmesser
darm bildet
umförschers
Koch aus;
Blut, wel
schgetrieben
gen, durch
Beschöffen

tel.

Lehen,

gekommen,
mer langsa
h mehr von
der

den Tod natu
n auch dies Ko
mitte, von zu
nahm

Ern

der Geburt
das Wach
fäße schin
naphen Str
den, spen
geht. Al
Erde ins
Körper v
Zähne b
keln, W
fühlender
lich das
da alles
den soll,
soll, imm
zens nach

h.
ter allen
ger zu,
dem die
weide an
und hat
legt ein
Körper.

nahme n
Stillsand
96 bis 96
Tod nach
nenen.
b) Die

Ernährung, Wachstum, Leben, Tod. 699

der Geburt entfernt. Es treten viele Ursachen ein, warum das Wachstum immer geringer wird. Viele kleine Gefäße scheinen sich zu verschließen, theils weil sie von einem nahen Strom einer großen arteriösen Röhre gedrückt werden, theils weil das nun zähere Blut in Gerinnung übergeht. Allein auch die gröbere Speise bringt nun mehrere Erde ins Blut, welche mit dem Nahrungssaft in den Körper verführt, alles härter macht, die Knochen, die Zähne b), Knorpel, Sehnen, Bänder, Gefäße, Muskeln, Membranen, und das Zellgewebe: so daß auch die fühlenden Finger eine neue Härte unterscheiden. Da folglich das Blut durch weniger Kanäle vom Herzen ankömmt, da alles härter ist, was verlängert und ausgedehnt werden soll, so muß nothwendig dasjenige, was wachsen soll, immer weniger und weniger dem Antrieb des Herzens nachgeben.

§. 954. Allein auch das Herz, welches zuerst unter allen weichen Theilen Festigkeit erlangt, nimmt weniger zu, als irgend ein Theil im übrigen Körper; und indem die viel härtern Gliedmaßen und die weichern Eingeweide ausgedehnt werden, wächst es selbst langsamer fort, und hat ein immer kleiner werdendes Verhältniß, und zuletzt ein überhaupt achtmal kleineres zum ausgewachsenen Körper. Zugleich geschieht durch eben diese Dichtigkeit,

die

nahme nach §. 953 bis 956; von Stillstand, Ernährung, nach §. 956 bis 963; von Abnahme und Tod nach §. 964 bis 974 getheilt werden. M.

b) Die Geschichte des Zahnens

verdient billig, wie die Wirkungen der fester werdenden Muskeln zum Sprechen, zum Gehen, eine genauere Achtung, als die der Verfasser hier so im Vorbeigehen veranlaßt. M.

die das Herz bald erlangt, daß es weniger reizbar wird, und in einer gegebenen Zeit sich nicht so häufig zusammensieht. So wie also die widerstehenden Kräfte vermehrt werden, werden zugleich die ausdehnenden verringert.

§. 955. Es wird es also früher oder später ein Ende des Wachstums geben; und dies wird desto schneller erreicht werden, je lebhafter und öfter das Herz schlägt. Dieses Ende aber wird sich einfänden, wenn nun die knorplichten Krusten aller Knochen so dünn sind, daß sie nicht ferner weichen, und dem Wachstum des knöchernen Theils nachgeben können. Beim Frauenzimmer scheint der periodische Blutabgang das Wachstum schneller zu endigen. Die knorplichten Fische wachsen beständig fort.

§. 956. Einen Stillstand giebt's überhaupt nicht, weil beständig von der ersten Empfängniß an, durch einen ununterbrochenen Fortgang, die Natur zur Abnahme führt. Doch sagt man, daß er alsdenn eintrete, wenn weder eine Zunahme noch übrig ist, noch die Abnahme sich sehr deutlich äußert.

§. 957. Wir werden nemlich insgesammt ununterbrochen abgezehrt (434.) und verlieren nicht allein die flüssigen, sondern selbst die für die allerfestesten gehaltenen Theile. Denn auch die Knochen werden verändert, und die Zähne, die härter als Knochen sind, wachsen fort, wenn das Reiben der entgegengesetzten Zähne sie abzuschleifen aufhört, folglich werden ihre Grundtheilchen verändert, auch die elfenbeinerne Fibern des Elephanzahns sieht man

igbar wird,
zusammens
te vermehrt
reinget.

ter ein Ende
schneller ers
Herz schlägt.
nn von die
ind, daß sie
des Labors
rauenjimm
thum schne
sen bestän

aupst nicht,
durch einen
ahme führt.
weder eine
sehr deut-

at ununter
allein die
gehaltenen
ndert, und
fort, wenn
abzuschleifen
verändert,
zahns sieht
man

man abweid
umgeben;
weilen werd
sich in K
deutliches
einer Wand
zeit bekom
Erde, wel
war, geht

§. 9
Theile best
richtung
hunderttau
selbst Meta
igen Theil
branen,
als in der
zen, und
Kanal g
Niederfin
hung, ur
desto geid
sehr vieler
ausgedehn
gende Kr
erdigten
muß. A
Arterien
mas sonst

man abweichen, und mit krummen Linien eine Bleikugel umgeben; Auch wird der Knochensaft verändert, bisweilen werden harte Knochen weich, bisweilen ergießt er sich in Knochengeschwülste; Auch Narben selbst haben ein deutliches Wachstum, weil sie sonst nicht zum Schließen einer Wunde, die ein erwachsener Mensch in seiner Kindheit bekommen hat, zureichen würden. Die Menge von Erde, welche, wie Krankheiten lehren, allerdings unser war, geht durch den Urin ab.

§. 958. Die Ursache der Zerstörung der festen Theile besteht in einer beständigen Ausdehnung und Zurückziehung, welche bei jedem Schlag des Herzens erfolgt, hunderttausendmal in einem Tage; eine Bewegung, die selbst Metalle abreibt. Sodann in der Reibung der flüssigen Theile an den festen; in einer Abreibung aller Membranen, welche sich sowol auf der Oberfläche des Körpers als in den innern Höhlen mit einem freien Ende begränzen, und deren einzige Befestigung blos an den übrigen Kanal geschieht: in der abwechselnden Anschwellung und Nieder sinkung der Muskeln; und endlich in der Anziehung, und dem Druck, den unsre Muskeln äußern. Um desto geschwinder aber wird alles abgerieben, weil es aus sehr vieler Gallert mit weniger Erde gebildet ist, und diese ausgedehnte Gallert, wenn die Ausdehnung die anhängende Kraft ein wenig übertrifft, nothwendig von den erdigten Grundtheilen abgehen, und weggeführt werden muß. Auf diese Art entstehen die Grübchen, die an den Arterien alter Leute das Auge beweist. Das Zellgewebe, was sonst im Wasser zu einer Gallert zerfließen würde,
wird

wird durch das Reiben des Bluts gegen die nahen Knochen, den Stoß gegen die nahen Muskeln, und durch die beständige Beugung und Ausstreckung abgerieben.

§. 959. Die Abnahme würde sehr schnell erfolgen, und das Ende des Lebens vom Anfang nicht weit entfernt seyn, wenn unsre Abgänge nicht wieder ersetzt würden. Die flüssigen Theile ersetzen die Speisen ziemlich geschwinde, wie man am Kücklein sieht, bei dem sich aus der Nahrung in zwei Tagen das Blut wieder erzeugt. Es § 224. werden aber, wie schon anderswo gezeigt worden, aus dem Fett der Speisen, Fett und Blutkügelchen; aus der Gallert ein lymphatischer Saft; aus dem Schleim Schleim, aus diesem und dem Wasser die übrigen Säfte. Die festen Theile werden fast auf eben die Art wieder ersetzt, als wir beim ungebohrnen Kinde beschrieben haben. Der gallertartige Saft wird aus den Nahrungsmitteln durch die Arterien nach allen Theilen hingeführt, und schwißt in jedes Zellgewebe aus. Die Grübchen, von denen man glauben sollte, daß sie von der innersten Membran der Arterien durch den Trieb des Bluts ausgegraben würden, ersetzt eine zähe Materie, die durch eine Seitenskraft hineingepaßt wird; und kann das Maas nicht überschreiten, weil das hervorstehende Ende des nährenden Theilchens notwendig vom Blutstrom fortgerissen wird. Auch kann die Grube nicht vertieft bleiben, so lange Nahrung genug da ist, weil in der Tiefe der Grube die Ruhe größer und der Widerstand kleiner ist, und sie in der Mitte ihrer Vertiefung von der Bewegung des Bluts sich ents § 51. fernter befindet. Auch scheint die Luft gewisse Kräfte zu haben

e nähen Kau
1, und durch
ogerieben.

hnell erfolgen,
weit entfernt
erfest werden.
lich geschwin-
sich aus der
erzeugt. Es
worden, aus
hen; aus der
en Schleim
rigen Säfte.
t wieder er-
eben haben,
ungsmitteln
führt, und
lächchen, von
ersten Mem-
ausgegraben
eine Seiten
nicht über
s nährenden
erissen wird.
o lange Nage
be die Nage
ie in der Mit-
Bluts sich ents
sse Kräfte zu
haben



Reynoldus

quodam die Rex dicit de omni gregis gregis pascuis sic dicit de gregis
sunt pascuis regis: Rex de pascuis testis .p. 5.

haben
Lilien v
nicht ten
f.
weder du
fese der
in die l
zusamme
der wäg
nischen
lett, w
Zellgen
f.
Enden d
übrigen
bung erw
kommen
195)
scheinlich
lich die
fen der
ih durch
der Anwe
Ergebnis
lich höflich
großen Ei
nen die
schickte
Wille hat
Wische
gründig

haben ¹²⁵⁾, durch welche sie die Nahrung mit den soliden Theilen verbindet, ob man gleich die Art, wie es geschieht, nicht kennt.

§. 960. Die Abgänge des Zellgewebes, die entweder durchs Ziehen oder durch den Druck entstehen, ersetzt der aus den Arterien ~~aus~~hauchende zähe Dunst, der in die Lücken durch die Kraft der nahen Arterien und der zusammendrückenden Muskeln angebrückt, und von dem der wäsrigte Theil eingesaugt wird. Die mehrsten organischen Theile, Sehnen, und Membranen, ersetzt die Gallert, wie beim ungedohrnen Kinde, welches in ein neues Zellgewebe gebildet wird.

§. 961. Der Abgang, welcher sich in den freien Enden der Theile findet, die mit ihrem andern Ende am übrigen Körper anhängen, kann durch die bloße Vorschiebung ersetzt werden, indem die Zwischenräume die nachkommende Lymphe ausfüllt c).

§. 962.

125) Was schon Sales wahr- scheinlich gemacht hatte, daß nemlich die Luft zum Zusammenwachsen der Theilchen viel beitrage, ist durch Achards neueste Versuche der Anwendung der fixen Luft zur Erzeugung der Crystallen vortreflich bestätigt worden *), welchen großen Einfluß aber im Allgemeinen die Luft aufs Ernährungs- geschäft und seine verschiedenen Theile habe, haben die schönen Versuche von Priestley und Ingenhousß außer Zweifel gesetzt.

*) Hat sich jedoch noch nicht ferner beschäftigt. Sg.

c) Obnerachtet der vielen Thatsachen, die der Verfasser als Beweise für eine beständige Zerkü- rung und Wiedererzeugung der Theile des erwachsenen Menschen im Stillstand anführt; obnerachtet der sehr einleuchtend scheinenden Theorie, die auch darum gewöhnlich angenommen wird; läßt sich doch so viel dagegen einwenden, daß man eher das ganze Wir-
ken

§. 962. Zu der Zeit, wenn die Statur des Körpers nicht mehr vergrößert werden kann, entsteht das Fettwerden, eine gewisse Nachahmung eines wahren Wachstums. Dies geschieht von dem Fett, das aus den Speisen kömmt, und welches durch den nun langsamer werdenden Trieb des Bluts, da es nun langsamer in die kleinsten Gefäßchen und in die unorganischen Löcherchen der Arterien tritt, ins Zellgewebe ausschwißt, und sich, indem nun die schüttelnde Kraft des Bluts und die venöse Einsaugung verringert worden, daselbst ansammelt d).

§. 963. Den Anfang der Abnahme findet man schon selbst in der Jugend. Schon in dieser blühenden Zeit wurden die soliden Grundtheilchen vermehrt, die von einem Saft durchfloßne Ritzen wurden gemindert, die Gefäßchen geschlossen, und die größte Anziehung des Zellgewebes verdickte den ganzen Körper. Im ganzen Körper zeigt sich deutlich die Härte e), die durchs Alter entsteht, in den Knochen, die nun ganz zerbrechlich werden, in der Haut, in den Sehnen, geballten Drüsen, Arterien,

ken der menschlichen Natur, während dieses Zeitpunkts in Erhaltung der Theile in dem Zustande, worin sie zu ihren Verrichtungen beständig tüchtig seyn können, sehen kann. Ansehen durch Arterien, Aufnehmen durch lymphatische Gefäße geschieht deswegen. Ausführlich und gründlich hat die Zweifel über die Fortführung und Ernährung der festen Theile Herr Pr. Kemme in seinen beiden Abh. Beurtheilung eines Beweises vor die Immaterialität der Seele, Halle 1776. und: Zweifel und Erinnerungen wider die Lehre der Aerzte von der Ernährung der festen Theile, Halle 1778. ; aewiß auch überzeugend vorgetragen. III. d) Daß auch zu dieser Zeit ehe Vollblütigkeit entsteht, und Vollsäftigkeit wahrgenommen wird, ist sehr wahr und wichtig. III. e) Mich dünkt ehe Mürbe. III.

Keypen in die

gallen Pf Pf
Gang führen auf.

46

n,
Statur des Kop
n, entfällt der
3 eines mehr
bett, das aus m
n nun langsam
langamer in die
stischen Körperden
sonst, und sich,
s und die venöse
sammelt a).

me findet man
eser blühenden
nehet, die von
mindert, die
ung des Zells
ganzen Körp
des Alter ent
schlich werden,
Drüsen, Arte
rien,

is Denciles vor
der Exile,
Zweifel und Er
die Lehre der
ndahrung der so
1772; semij
vorgegetragen. M.
u dieser Zeit vor
sieht, und Velle
kommen wird, ist
sig. M.
hr Würde. M.

in, in dem maß
sich des Gefirns.
Knoten ist, die me
Stärke künftigen
Kant führt.

§ 964. In der
schicht, verengt,
des innerhalb fließen
des Zellgewebes, n
höchst. Unzählige
mäßigt zu werden
Arterien die Nahrung
von ferne zufüh
den Kreis ziehen
gen die dazwischen
Membranen, in
sich sich aufreiß
auch der gallert
Zellgewebes, u
einen soliden sp
Dreieinig ist
Sehnen verma

§ 965.
die Endliche d
allmähig mehr
die zusammen
der Pulse ver
in die kleinsten

§ 966. meine
Sellers P

rien, in dem wahren Gewicht aller Theile, und selbst des Gehirns. Diejenigen Theile werden aber schneller steif, die mehr geübt werden, so wie bei jedem Künstler diejenigen, deren er sich vorzüglich zu seiner Kunst bedient.

§. 964. Indessen werden die Arterien immer mehr verdichtet, verengt, geschlossen, sowol durch den Druck des innerhalb fließenden Bluts, als von der Anziehung des Zellgewebes, woraus der größte Theil der Arterien besteht. Unzählige Theile also des Zellgewebes hören auf ernährt zu werden, zu welchen bis dahin die kleinsten Arterien die Nahrung hinbrachten, die nun geschlossen keinen ferner hinführen. Nach Aufhebung der ausdehnenden Kraft ziehen sich die zellichten Flöckchen an, verengen die dazwischen gelagerte Höhlchen, verwandeln sich in Membranen, in feste Gewebe, welche andre Gefäße zwischen sich aufnehmen, und gleichsam zuschnüren. Allein auch der gallertartige Dunst gerinnt in den Höhlchen des Zellgewebes, und verwandelt sich mit seinen Wänden in einen soliden harten Körper. Die Muskeln werden durch Vereinerung ihrer Fibern in harte, dichte, nicht reizbare Sehnen verwandelt *).

§. 965. Zu gleicher Zeit werden die Nerven für die Eindrücke der Sinne, und die Muskeln für die Reize allmählig mehr und mehr stumpf und taub; so wird auch die zusammenziehende Kraft des Herzens, und die Menge der Pulse verringert, und somit alle Kraft, die das Blut in die kleinen Gefäße fortreibt.

§. 966.

*) S. meine Note zum 911. §. Sg.

§. 966. Die Menge der Säfte wird in einem dichtern Körper verringert, so daß offenbar die unmerkliche Ausdünstung, der Saame, die Feuchtigkeiten des Auges, die Feuchtigkeit der einsaugenden Drüsen, und der Hauch, der durchaus die soliden Theile des Körpers befeuchtet, abnimmt. Deshalb wird die Ernährung nun geschwächt, denn dessen, was ernährt werden muß, ist mehr, und des Safts, welcher ernähren soll, weniger.

§. 967. Doch wird nicht blos die Menge der Feuchtigkeiten verringert; sondern sie auch selbst verdorben. Sie waren mild und zähe in Kindern, nun aber in alten Leuten ^{§227.} scharf, salzig, stinkend, und schwer von vieler Erde. Dies geschieht durch die Schuld der gesalzenen faulenden Nahrungsmittel, deren Schädlichkeit durch lang fortgesetzte Anhäufung zunimmt; auch durch einen Fehler der Haut, die weniger ausdünstet, durch Verstopfung des Leibs, wegen der verringerten Reizbarkeit, und folglich der vermehrten Einfangung einer faulichten Feuchtigkeit. Daher kommt der Gestank des Urins, des Athems, und die schwere Abheilung der Wunden.

§. 968. Doch besteht der größte Fehler der Säfte darin, daß sie zu viele Erde führen, die theils allmählig aus den Speisen angesammelt worden ist, nachdem die Absonderungen weniger frei vor sich gingen, theils aus unfern festen Theilen selbst abgerissen, und dem Blut wieder zugeführt wird. Denn von dieser Erde wird man durch die Krankheiten, und durch die Beschaffenheit der podagrishen Erde überzeugt. Von der Menge dieser Erde wird wiederum die Portion dieses Elements im ganzen Körper vermehrt, indem der nährende Saft eine zu große Menge von

in einem Bich
e unmerkliche
en des Auges,
d der Haut,
eseuchtet, ab
n geschwächt,
eigt, und des

ge der Feuch
doeben. Sie
in alten leu
vieler Erde.
n faulenden
lang fortz
Fehler der
opfung des
und folglich
Feuchtigkeit.
thems, und

er der Säfte
allmählig aus
em die Ab
ils aus uns
Blut wieder
man durch
der podagri
Erde wird
en Körper
se Menge
von

gute Melle ist blühend spedi. 59. über die Veränderung der Geistes-
des gesunden Hirns.

von ihr mit
und die H
wird auch
vermehr
höchern u
Häuten der

§. 96
me der M
das hohe A
schwer über
eder der A
langsam
in der Blaf
in eine wär

§. 97
mit Beobach
derung der
Erde zu w
den, daß n
Alter gehn
der Muskeln
maßen Schw

1) Es ist ein
fung, daß man
änderung auch
Ursachen in jun
mal, in alten im
mal nicht findet
2) Daß m
Behaltung de
senes des Al
lung des Todes

mehr zum Regieren des Körpers hinreichen: daß die gleichsam schwielige Unempfindlichkeit der Nerven nicht mehr zum Beischlaf reizt: daß selbst die traggewordenen Eingeweide durch die gewohnten Reize aufhören bewegt zu werden, daß durch Verhärtung der Knorpel zwischen den Wirbeln der Körper nach vorne sinkt; daß die nach ausgefallnen Zähnen kürzere Kinnladen übel die Lippen unterstützen, und daß die Herzschläge von ihrer Häufigkeit die Hälfte verlihren, die sie im Kinde hatten.

et. 169. 1722.
John Bayle 170
152. 1704. 1709.
Franklin 179.
Trapp 1711.
In Epin. 1711.
1780. 1785.
1780. 1785.
1780. 1785.

§. 971. Also tritt endlich die natürliche Nothwendigkeit des Todes ein, so daß zwar die meisten Menschen vor der Zeit durch Krankheiten weggerafft werden, der tausendste das neunzigste Jahr überlebt, ein und anderer ein hundert oder hundert und funfzig Jahr. Der Mensch hat, wenn man ihn mit Thieren vergleicht, ein langes Leben, er ist zarter als sie alle, hat ein schlaffres Fleisch, und weniger harte Knochen. Es ist nicht leicht die Ursache anzugeben, warum einige Personen vorzüglich lange lebten. Unter den übrigen Völkern scheint England die größte Zahl von Personen aufzuzeigen, die lange lebten, sodann überhaupt etwas kältere Gegenden. Unter den Ständen hat fast das gemeine Volk allein diese seltenen Beispiele geliefert, doch so daß man von der zahlreichern Klasse mehrere Beispiele erwarten sollte. Das vorzüglichste hiebei scheinen gethan zu haben, Mäßigkeit, eine gemeine, nicht üppige Diät, milde Sitten; ein nicht lebhaftes, aber doch frohes und sorgentloses Gemüth. Unter den Thieren leben die Vögel länger, die Fische am längsten, die das kleinste Herz, das langsamste Wachstum, und nie verhärtende Knochen haben.

§. 972.

Die Abent der Illiquin, Mira-Blasi, Muslocken 323
 oder Joanvelleren genannt, in den Jüdischen Alpen, an
 den Gängen von ungewissig Entfernung in Liburnien
 wohnt gewöhnlich mit einem ordentlich gezeichneten, und
 sehr lebhaftem. Von Boon von Szatlova spricht
 Caranthebest in Samoborscher Bericht würde 172 Jahr
 alt, in Jakob Zerk von Keresack, beide Wallerian
 in Jüdische wohnt. Letzterer starb den 24. Jänner
 1724 in Samum 185 Jahren; in welche von ihm
 Bericht ein klein lebhaftes Bild, allein die geringe
 in entworfen: eine Abbildung von Jakob Zerk
 Jahre in einem gezeig. Mische als zweizeigend
 Jahre in ungewissig gezeig, in Samum 100 Jahren
 in Samum 100 Jahren in Samum 100 Jahren

see in the

in Samum 100 Jahren

see in the
memorab. Theat.
1711. L. 1. p. 11

schunt,
 Gmünd: daß
 it der Nerven
 die die tragende
 diese aufsteigende
 führung der Körn
 nach vorne hin
 flüßere Körn
 daß die Hohl
 Meizen, die in
 natürliche Weis
 ie meisten Meiz
 erafft werden,
 et, ein und ein
 aser. Der We
 leicht, ein in
 in schlaffes We
 nicht leicht zu
 nen vorzüglich
 scheint England
 er pagre: r
 Des verzüg
 Nützlichkeit, eine
 sten; ein nicht
 des Gemüth.
 ger, die sich an
 langsamste Weis
 aben.
 6 37

§ 972. Der
reckemmd. Dies
alle Kräfte abnehme
unterworfen Mus
leben schlingen, en
das alle Leute viel m
fören, als daß si
eiffen würden. Je
sehen. Das Herz
fernte Theile unfäh
Köpfen und Hinder
Herzen in die Arte
und so wird noch
tehalten, das man
lich mit des Herz
laffen, und nicht
Demogung gereiz
durch die Lungen
ihren Voratz be
lesten Atmung
durch die Lungen
Wirkung der
Henden Kräfte g
erhält kein Blut,
mit gleiches,
die rechte Herzkam
ser Seite, das L
pognen Blodmas
ten, und indem f
sien. Allein we
kaltes, und selbst

§. 972. Der Tod vor Alter ist selten, aber doch vorkommend. Dies ist der Tod, in welchem allmählig alle Kräfte abnehmen, zuerst die Kräfte der dem Willen unterworfenen Muskeln, dann auch die Kräfte der zum Leben gehörigen, endlich die Kraft des Herzens selbst, so daß alte Leute vielmehr aus bloßer Schwäche zu leben aufhören, als daß sie durch irgend eine Krankheit hingerissen würden. Ich habe oft diesen Tod an Thieren gesehen. Das Herz ist zum Forttreiben des Bluts in entfernte Theile unfähig, Puls und Wärme flieht von den Füßen und Händen, doch fährt das Blut noch fort vom Herzen in die Arterien hin und zurück getrieben zu werden, und so wird noch eine Zeitlang das Lebensstämmchen unterhalten, das man bald darauf erlöschen sieht; wenn nemlich nun das Herz selbst (das ganz von seinen Kräften verlassen, und nicht mehr vom Blut zu einer hinreichenden Bewegung gereizt werden kann,) das Blut nicht mehr durch die Lungen zu pressen vermag, damit die Aorta ihren Vorrath bekäme. Folglich werden die Kräfte der letzten Athmung verstärkt, damit dem Blut der Weg durch die Lungen eröffnet werde, bis endlich auch zur Vollziehung der Einathmung die nicht mehr hinreichenden Kräfte ganz aufhören. Das linke Herz also erhält kein Blut, und wird auch nicht gereizt, ruht nun gleichfalls, während daß noch eine kurze Zeitlang die rechte Herzkammer, und endlich der Behälter dieser Seite, das Blut aus den kalten und zusammengezognen Gliedmaßen durch die Venen zugeschiekt erhalten, und indem sie dadurch gereizt werden, schwach hülfsen. Allein wenn die übrigen Theile des Körpers erkalten, und selbst das geronnene Fett gesteht, hört endlich

indigelt.
selten.

4 per la Prof. Vol. 43 ultimo pag.?

Nach auch diese Bewegung auf, und der Tod ist vollkommen da.

§. 973. Den Tod nenne ich, wenn alle reizbare Beschaffenheit vom Herzen verschwunden ist: denn eine Ruhe des Herzens ist nicht ohne Hoffnung einer Erweckung; auch beweist nicht die Fäulniß irgend eines Theils des thierischen Körpers den Tod des ganzen Thiers; auch nicht die Unempfindlichkeit, noch die Kälte; welche doch vereinigt, und immer stärker werdend, nebst der Steifigkeit, die auf die Gerinnung des Fetts durch die Kälte und Ruhe folgt, in einem zweifelhaften Falle Zeichen des Todes sind g).

Welle Parla

§. 974. Der Leichnam des todtten Menschen geht in Fäulniß über. Das aufgelöste Fett, Wasser und Gallert fliegen davon, die Erde, von ihren Banden befreit, fällt auseinander, und mischt sich der Erde des Grabes bei. Die Seele aber geht an den ihr von Gott angewiesenen Ort. Daß sie im Tode nicht vernichtet werde, läßt sich aus einer häufigen Erscheinung schließen. Sehr viele Menschen nemlich, geben, wenn die Kräfte ihres Körpers aufgelöst sinken, Zeichen eines sehr heitern, lebhaften, und selbst frohen Gemüths h).

g) Die Trägheit der Kennzeichen des Todes beweisen die schrecklichen und doch so häufigen Fälle, wo Menschen lebendig begraben worden sind. M.

Beweises zeigt Hr. Pr. Kemme vortreflich in seiner Abhandlung: Von der Heiterkeit des Geistes bei einiaen Sterbenden, Halle, 1774. M.

h) Das Ungulängliche dieses

Memoire de l'Etat de la France 1784

Lesquels sont les seuls qui ont pu être
trouvés dans les archives de la Cour.

Il est donc à désirer que l'on en fasse un Recueil Off. par la Roy. Vol. 43 ultimes pages?

- 1. fibern. Zellf.
- 2. Gefäße.
- 3. Kreislauf des
- 4. Herz.
- 5. Eigenschaften
- wissenschaftl.
- 6. Gemischtsaft.
- 7. Veränderung.
- 8. Nerven.
- 9. Stimme und
- 10. Gehörn. N.
- 11. Muskelbewe
- 12. Gefühl.
- 13. Geschmack.
- 14. Geruch.
- 15. Gehör.
- 16. Gesicht.
- 17. Innere Sinne
- 18. Launen, Sp

 Uebersicht der Kapitel.

| Kapitel | Seite |
|---|-------|
| 1. Fibern. Zellstoff. Membranen und Fett. | 1 |
| 2. Gefäße. | 18 |
| 3. Kreislauf des Bluts. | 44 |
| 4. Herz. | 53 |
| 5. Eigenschaften des Bluts und der Säfte des menschlichen Körpers. | 91 |
| 6. Gemeinschaftliche Verrichtungen der Arterien. | 110 |
| 7. Absonderung. | 134 |
| 8. Athmen. | 165 |
| 9. Stimme und Sprache. | 209 |
| 10. Gehirn. Nerven. | 225 |
| 11. Muskelbewegung. | 292 |
| 12. Gefühl. | 319 |
| 13. Geschmack. | 339 |
| 14. Geruch. | 348 |
| 15. Gehör. | 358 |
| 16. Gesicht. | 379 |
| 17. Innere Sinne. | 421 |
| 18. Kauen, Speichel, Schlingen. | 449 |

| Kapitel | Seite |
|---|-------|
| 19. Wirkung des Magens auf die Speisen. | 472 |
| 20. Nefz. | 495 |
| 21. Milz. | 507 |
| 22. Pancreas. | 513 |
| 23. Leber. Gallenblase. | 516 |
| 24. Dünne Därme. | 541 |
| 25. Dicke Därme. | 557 |
| 26. Speisefastgefäße. <i>Verh. d. Nahrung</i> | 570 |
| 27. Nieren. Urinblase. Urin. | 578 |
| 28. Männliche Zeugungstheile. | 600 |
| 29. Jungfräulicher Uterus. | 625 |
| 30. Empfängniß. | 640 |
| 31. Ernährung. Wachsthum. Leben. Tod. | 698 |

ie Eriſen.
43
45
57
513
516
541
557
57
57
60
62
64
n. Tob.
69



27. Jan. 1932

